

වාර්ෂික වාර්තාව
ஆண்டறிக்கை
ANNUAL REPORT
2015



දේශීය වෛද්‍ය විද්‍යා ආයතනය
சுதேச வைத்திய நிறுவகம்
INSTITUTE OF INDIGENOUS MEDICINE

කොළඹ විශ්වවිද්‍යාලය, ශ්‍රී ලංකා
கொழும்பு பல்கலைக் கழகம் இலங்கை
UNIVERSITY OF COLOMBO, SRI LANKA



වාර්ෂික වාර්තාව 2015

දේශීය වෛද්‍ය විද්‍යා ආයතනය

කොළඹ විශ්වවිද්‍යාලය, ශ්‍රී ලංකාව

දැක්ම

ආයුර්වේද ,යුනානි සහ දේශීය වෛද්‍ය ක්‍රම පිළිබඳ ජාතික සහ ජාත්‍යන්තර වශයෙන් පිළිගත් ශ්‍රී ලංකාවේ විශිෂ්ටතම ආයතනය බවට පත් වීම.

මෙහෙවර

ශ්‍රී ලංකාවේ ආයුර්වේද ,යුනානි සහ දේශීය වෛද්‍ය ක්‍රමවල උන්නතිය සඳහා අවශ්‍ය දැනුම ව්‍යාප්ත කිරීමට සහ වර්ධනය කිරීමට අදාළ වන අධ්‍යයන සහ පර්යේෂණ කටයුතු පැවැත්වීම

අධ්‍යක්ෂතුමියගේ පණිවුඩය

ආයතනයේ වාර්ෂික වාර්තාව විද්‍යාලයේ දේශීය වෛද්‍යවසර සඳහා වූ කොළඹ විශ්වවිද්‍යා 2015 ක ඉතිහාසයක් ඇති මෙම ආයතනය 86 වසර තිස්සේ පත්වෙමින් පවතින විට ලැබීම පිළිබඳව මා සැබවින්ම ප්‍රී ලයට අනුකූලව විශ්වවිද්‍යා (ලයක් වන විශ්වවිද්‍යා මුඛ පෙළේ ලංකාවේ ප්‍රශ්න) වසරේ සිට 1977 ඉදිකළ ආයතනයකිටම උපාධි සහ පශ්චාත් මය පිළිබඳ ප්‍ර ක්‍ර ලංකාවේ දේශීය වෛද්‍යවර්තමානයේ දී එමඟින් ශ්‍රී . 2015 .උපාධි වැඩසටහන් පිරිනමනු ලැබීමට පෙර දී ආයුර්වේද වෛද්‍ය විද්‍යාව හා ශල්‍යවේද (B.A.M.S.) උපාධිය සඳහා ශිෂ්‍යයින් විදේශයෙන් බඳවා ගන්නා ලද අතර යුනානි වෛද්‍ය 164 ශාඛා හා ශල්‍යවේද (B.U.M.S.) උපාධිය සඳහා බඳවා ගන්නා ලද ශිෂ්‍යයින් සංඛ්‍යාව 2015 .කි50 වසරේ දී ශිෂ්‍යයින් හතළිස් හය දෙනෙක් ආයුර්වේද වෛද්‍ය (BAMS) උපාධිය හිමිකර ගත් අතර ශිෂ්‍යයින් විසි එක් දෙනෙක් යුනානි වෛද්‍ය (BUMS) උපාධිය හිමිකර ගත්හමෙම වසරේ දී ආයුර්වේදය . පිළිබඳ පශ්චාත්යඋපාධි ඩිප්ලෝමා ශිෂ්‍ය-දෙනෙක් දේශීය 08 යින්උපාධි ඩිප්ලෝමා ශිෂ්‍ය-මය පිළිබඳ පශ්චාත් ක්‍රදෙනෙක් සහ යුනානි වෛද්‍ය 15 උපාධි - කණ්ඩායම සඳහා පශ්චාත් ආයතනයෙන් උපාධි හිමිකර ගත් අතර නව ශිෂ්‍ය විද්‍යාවෛද්‍ය පාඨමාලාව ද වසර තුළ දී යෝග්‍ය පිළිබඳ සහතික පත්‍ර 2015 එමෙන්ම .ඩිප්ලෝමාව ආරම්භ කිරීම ද සිදු විය පාඨමාලාව සහ සම්බන්ධ විකිත්සාව පිළිබඳ සහතික පත්‍ර විකිත්සාව පිළිබඳ සහතික පත්‍ර රුපලාවන්‍ය .පාඨමාලාව ආරම්භ කරන ලදී

“ .පදනම් දිනය සමරන ලදී ආයතනයේ විද්‍යාපුති මාසයේ දී දේශීය වෛද්‍ය 2015 සම්ප්‍රදායික වෛද්‍ය ක්‍රමය” පිළිබඳ තුන්වැනි ජාතික පරිසංවාදය සහ මය ක්‍රදායික වෛද්‍ය සිද්ධි සහ සම්ප්‍ර , යුනානි , ආයුර්වේදය 2015 ආයතනයේ දී පවත්වන විද්‍යාවසරේ දී දේශීය වෛද්‍ය 2015 ණය පිළිබඳ තුන්වැනි අන්තර්ජාතික සම්මන්ත්‍ර යන කාර්ය මණ්ඩලය සඳහා වැඩමුළුවක් සංවිධානය අනාධ්‍ය එමෙන්ම ආයතනයේ .ලදී කර සාර්ථකව නිමා කරන ලදී 2015 .වසර සඳහා වූ ආයතනයේ ක්‍රීඩා දිනය ශිෂ්‍යයින්ගේ මෙන්ම කාර්ය මණ්ඩල සාමාජිකයින්ගේ ද සහභාගිත්වයෙන් පවත්වන ලදීකට එමෙන්ම කාර්ය මණ්ඩල හමුවක් මෙන්ම කාර්ය මණ්ඩල ක්‍රී . සිංහල අලුත් අවුරුදු උත් .සරේ දී සංවිධානය කරන ලදීව 2015 තරඟාවලියක් දසවය සහ වෙසක් උත්සවය පවත්වනු ලැබීය .

ආයතනයේ ආයුර්වේද සහ යුනානි අංශ විසින් වෛද්‍ය කඳවුරක් සාර්ථක ලෙස සංවිධානය කරන ලදීදේශීය . සස් පෙළ උ .වසරේ දී පවත්වනු ලැබීය 2015 දර්ශනයක්යින්ගේ ඡායාරූප ප්‍ර ආයතනයේ ශිෂ්‍ය විද්‍යාවෛද්‍ය යින් හා දෙමාපියන් වෙනුවෙන් පෝෂණය හඹිණ්‍යා උපදේශන වැඩසටහනක් ක්‍රියාත්මක කරන ලදී . වසරේ දී 2015 එමෙන්ම .රාජගිරියේ පිහිටි පිරිමි නේවාසිකාගාරයේ අලුත්වැඩියා කටයුතු ආරම්භ කරන ලදී ආයුර්වේද හා) .කරන ලදී යාත්මකධාන සැලසුම සකස් කිරීමේ කටයුතු ක්‍රී ආයතනයේ ප්‍ර විද්‍යාදේශීය වෛද්‍ය යන කාර්යඅධ්‍යා (යුනානි අංශවල මණ්ඩලය දේශීය හා අන්තර්ජාතික වශයෙන් සංවිධානය කළ සම්මන්ත්‍රණ හා වැඩමුළුවලට සහභාගිවියඑමෙන්ම ආයතනයේ යුනානි අංශය මඟින් සංවිධානය කළ තරුණ පරපුර . වයස්ගත තැනැත්තන් සඳහා දෙමාපිය උපදෙස් හා මාර්ගෝපදේශය පවත්වන ලද අතර යුනානි අංශය මඟින් ණයක් ද සංරැකබලා ගැනීමේ සම්මන්ත්‍රවිධානය කරන ලදී.

ඉන්දියානු විශ්වවිද්‍යාල දෙකක් සමඟ ඇති කර (ලයලය සහ ජම්නගර් විශ්වවිද්‍යාබරනැස් හින්දු විශ්වවිද්‍යා) ආචාර ධර්ම .ලයේ පාලක සභාව විසින් අනුමත කරන ලදීගත් අවබෝධතා ගිවිසුම් කොළඹ විශ්වවිද්‍යා වසරේ දී පියවර ගත් වැදගත් 2015 ආයතනය විද්‍යාකමිටුව ශක්තිමත් කිරීම දේශීය වෛද්‍ය සමාලෝචන .කරුණක් විය

ඉන්දියාවේ හයිද්‍රාබාද්හි පිහිටි ආචාර්ය අහමඩ් අෂ්රෆ් අනුස්මරණ සමිතිය මඟින් ජ්‍යෙෂ්ඨ කලීකාචාර්යවරයෙක් වන ආචාර්ය මවුසුඩ් මහතාට යුනානි පිළිබඳ ගෝලීය සම්මානය පිරිනමන ලදී.

මෙම සියලු කාර්යයන් සාක්ෂාත් කර ගැනීම සඳහා කැපවීමෙන් කටයුතු කළ අධ්‍යයනපරිපාලන සභා , නව ද . ජාවට ද මාගේ කෘතඥතාව පළ කිරීමට කැමැත්තෙහි ප්‍රයන කාර්ය මණ්ඩලයට මෙන්ම ශිෂ්‍යඅනධ්‍යාසනාතන ලයේආයතනයේ සංවර්ධනය වෙනුවෙන් මා හට නිවැරදි මහ පෙන්වන ලද කොළඹ විශ්වවිද්‍යා සභාවට සහ ආයතනයේ කළමනාකරණ මණ්ඩලයට ද මාගේ ස්තූතිය පුද කරමිපන හා මහා ගරු උසස් අධ්‍යා . කිපාදන කොමිෂන් සභාව ල ප්‍රවිශ්වවිද්‍යා ,ගයපන හා මහා මාර්ග අමාත්‍යාංඋසස් අධ්‍යා ,තුමාමාර්ග අමාත්‍ය රීමට සහාය ලබා ආයතනයේ කාර්යයන් ඉටු කි විද්‍යාලයේ දේශීය වෛද්‍යඇතුළු කොළඹ විශ්වවිද්‍යාදුන් අනෙක් සියලුම නිලධාරීන් සඳහා මාගේ කෘතඥතා පූර්වක ස්තූතිය පුද කිරීමට මෙය අවස්ථාවක් කර ගනිමි . !ඊළඟ කරමියතනයේ අනාගතය සෑම අයුරින්ම සාර්ථක වේවායි ප්‍රා විද්‍යාදේශීය වෛද්‍ය

ආචාර්ය එස් හසුආරච්චි .ඩී .

B.A.M.S. (ශ්‍රී ලංකාව), **M.D** (ආයුර්වේදය) (ඉන්දියාව), විද්‍යාපති (ශාඛ විද්‍යාව) (ශ්‍රී ලංකාව), දර්ශනශූරී (ජෛවවරසායන විද්‍යා-) (ශ්‍රී ලංකාව)

| අන්තර්ගතය | පිටු අංකය |
|--|-----------|
| අපගේ දැක්ම සහ මෙහෙවර | I |
| අධ්‍යක්ෂකුමියගේ පණිවුඩය | II-III |
| අන්තර්ගතය | IV |
| සංවිධාන ව්‍යුහය | V |
| 01. ආයතනයේ අධිකාරීන් | 01 |
| 1:1 ආඥාපනත | 01 |
| 1.2 කළමනාකරණ මණ්ඩලය | 02 |
| 1.3 අධ්‍යක්ෂක | 02 |
| 1.4 අධ්‍යයන කමිටු | |
| 1.4.1 ආයුර්වේද අංශීය කමිටුව | 03 |
| 1.4.2 යුනානි අංශීය කමිටුව | 03 |
| 1.4.3 පර්යේෂණ සහ උසස් උපාධි කමිටුව (RHDC) | 03 |
| 02. අධ්‍යයන දෙපාර්තමේන්තු ඒකක සහ අංශ , | |
| 2.1 ආයුර්වේද අංශය | 04 |
| 2.2 යුනානි අංශය | 04 |
| 2.3 තොරතුරු තාක්ෂණ සහ ඉංග්‍රීසි ඒකකය | 04 |
| 2.4 පශ්චාත් උපාධි අංශය | 04 |
| 2.5 පුස්තකාලය | 05 |
| 2.6 පරිපාලන අංශ | 06 |
| 03. දේශීය වෛද්‍ය විද්‍යා ආයතනය පිළිබඳ දළ විශ්ලේෂණයක් | |
| 3.1 රැස්වීම් සහ කමිටු | 06 |
| 3.2 පත්වීම් සහ කාර්ය මණ්ඩල තොරතුරු | 06 |
| 3.3 කාර්ය මණ්ඩල වෙනස් වීම් | 07 |
| 3.4 කාර්ය මණ්ඩලය සඳහා කුසලතා සංවර්ධන පුහුණුව - 2015 | 11 |
| 3.5 විශේෂ ක්‍රියාකාරකම් | 11 |
| 3.6 පර්යේෂණකාශනාවෝත්පාදන සහ ප්‍ර , | 11 |
| 3.7 ජාතික සහ අන්තර්ජාතික මට්ටම්වලදී අධ්‍යයන කාර්ය මණ්ඩලයේ දායකත්වය | 12 |
| 3.8 පුනරුත්ථාපන සහ ඉදි කිරීම් - 2015 | 13 |
| 04. ශිෂ්‍ය පැතිකඩ | 13 |
| 4.1 BAMS සහ BUMS උපාධි වැඩසටහන් පිළිබඳ විස්තර | 13 |
| 4.2 ආයුර්වේද සහ යුනානි උපාධි වැඩසටහන්වල ඉලක්ක සහ අරමුණු | 14 |
| 4.3 උපාධි අපේක්ෂක සිසුන් බඳවා ගැනීම)24.03.2016 දිනට) | 14 |
| 4.4 ශිෂ්‍ය සුබසාධනය | 15 |
| 4.5 ආයතනයේ ශිෂ්‍ය සංගම් | 17 |
| 4.6 ආයුර්වේද ශික්ෂණ රෝහල | 17 |
| 4.7 උපාධි ප්‍රදානෝත්සවය | 17 |
| 4.8 ත්‍යාග සහ රන් පදක්කම් | 18 |
| 05. මූල්‍ය සහ ගිණුම්කරණ විස්තර | |
| 5.1 මූල්‍ය සමාලෝචනය | 18 |
| 5.2 අවසන් ගිණුම් -2015 | 21 |
| 5.3 මූල්‍ය කාර්යසාධනය පිළිබඳ විගණකාධිපතිවරයාගේ වාර්තාව | 73 |
| 5.4 විගණකාධිපතිවරයාගේ නිරීක්ෂණ වාර්තාව | 84 |

ආයතනයේ සංවිධාන ව්‍යුහය

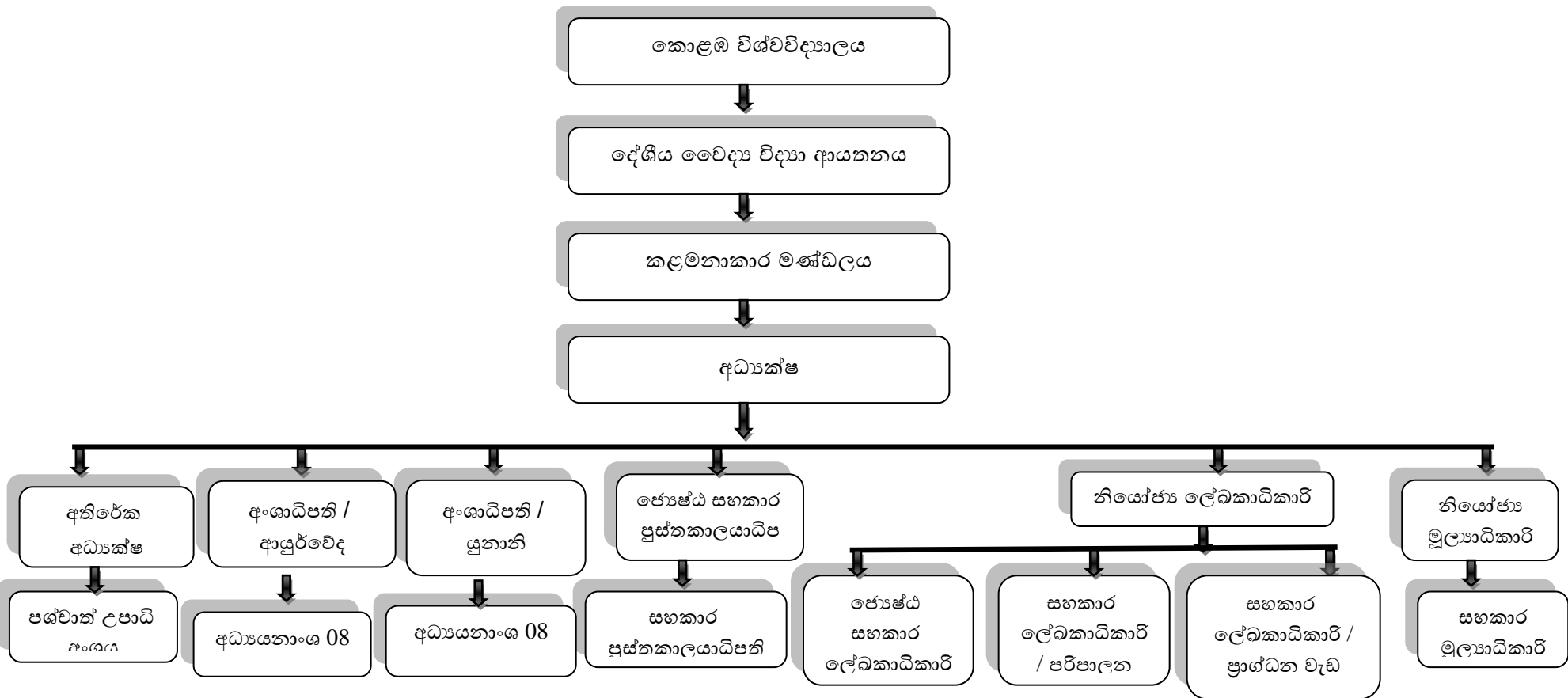

01. ආයතනයේ අධිකාරීන්

1:1 ආඥාපනත

දේශීය වෛද්‍ය විද්‍යා ආයතනය 1979 අංක 07 දරන ආඥා පනත යටතේ කොළඹ විශ්වවිද්‍යාලයට අනුබද්ධ කර ඇත..

1.2 කළමනාකරණ මණ්ඩලය

(අ)නිලබලයෙන් සාමාජිකයින්

වැඩබලන අධ්‍යක්ෂ) සභාපති(

ආචාර්ය එම් .ඩබ්ලිව්.එස් .ජේ .කුමාරි මෙය

අධ්‍යක්ෂ) සභාපති (

ආචාර්ය එස් .ඩී .හසුආරච්චි) 2015 පෙබරවාරි සිට(

අංශ ප්‍රධාන /ආයුර්වේද

ආචාර්ය අයි .ජී .පී .ආර් .කුලනාඨ මහත්මිය) 2015 පෙබරවාරි දක්වා(

ආචාර්ය පී .ආර් .වරාන්ත මහත්මිය) 2015 මාර්තු සිට(

අංශ ප්‍රධාන /යුනානි

ඒ .එච් .එම් .මජ්චුඩ්

අතිරේක ලේකම් /උසස් අධ්‍යාපන අමාත්‍යාංශය

පී .ජී .ජයසිංහ මහතා

අතිරේක ලේකම්/සෞඛ්‍ය අමාත්‍යාංශය

සෝමරත්න විදානපතිරන මහතා) 2015 අගෝස්තු දක්වා(

ඒ .ජගත් ඩී .ඩයස් මහතා) 2015 සැප්තැම්බර් සිට(

මහාභාණ්ඩාගාර නියෝජිත

එම් .ඩී .ජේ .සී .මුරගේ මහතා, සහකාර අධ්‍යක්ෂ, වෙළඳ හා ආයෝජන ප්‍රතිපත්ති දෙපාර්තමේන්තුව

ආයුර්වේද කොමසාරිස්

පී .එස් .කේ .ආර් .වීරකෝන් මහතා

අධ්‍යක්ෂ /බණ්ඩාරනායක ආයුර්වේද පර්යේෂණ ආයතනය

මහාචාර්ය කේ .කේ .ඩී .එස් .රණවීර මහතා

අධ්‍යක්ෂ /ආයුර්වේද ශික්ෂණ රෝහල

ආචාර්ය ධනපාල හෙට්ටිආරච්චි මහතා) වැඩබලන අධ්‍යක්ෂ(

ආචාර්ය ඩී .එච් .තෙන්නකෝන් මහතා) 2015 ජූනි සිට(

පීඨාධිපති /වෛද්‍ය පීඨය

මහාචාර්ය ජෙනිගර් පෙරේරා

වෛද්‍ය පීඨ සාමාජිකයින්

මහාචාර්ය පී .ආර් .ප්‍රනාන්දු

මහාචාර්ය එස් .එස් .බී .ඩී .පී .සොයිසා

මහාචාර්ය ප්‍රියදර්ශනී ගලප්පත්ති

ආයුර්වේද වෛද්‍ය සභාවේ සාමාජික

වෛද්‍ය එස් .එම් .එච් .සේනබණ්ඩා මහතා

(ආ) විශ්වවිද්‍යාල ප්‍රතිපාදන කොමිෂන් සභාව පත් කළ සාමාජිකයින් මහාචාර්ය එම් .එච් .ඒ .තිසේරා මහතා

ආචාර්ය එම් .එම් .පී .ප්‍රේමකුමාර මහතා

ආචාර්ය ඒ .එම් .අබ්‍රහම් මහතා

ප්‍රේමලාල් රත්නවීර මහතා

ආචාර්ය ඒ .ඒ .යූ .එස් .පී .පී .කේ .අතපත්තු මහතා

ඒ .එල් . එස් .සේනාධිර මහතා

ආචාර්ය එම් .එච් .නිමල් කරුණාසිරි මහතා

ආචාර්ය සී .එල් .ගුරුගේ මහතා

(2015 ජූනි සිට)

මහාචාර්ය දිලීප් ද සිල්වා මහතා

එම් .ඩී .ඩී .පීරිස් මහතා

කේ .ආර් .උඩුවාවල මහතා

මහාචාර්ය සුමනරත්න අමරතුංග

ආචාර්ය මාලිනී අමරසිංහ කුරුප්පු මෙය

ආචාර්ය එම් .ඩී .ජේ .අබේගුණවර්ධන මහතා

ආචාර්ය තාරක ප්‍රසාද් හේන්දවිතාරණ මහතා

ආචාර්ය එච් .විත්තක නාදුගල මහතා

ලේකම් /නියෝජ්‍ය ලේඛකාධිකාරී

අයි .කේ .කේ .විජේකෝන් මහත්මිය) 2015 අප්‍රේල් දක්වා (

ටී .එම් .එච් .පී .කේ .ගුණතිලක මහත්මිය) 2015 මැයි සිට(

1.3 අධ්‍යක්ෂ

කොළඹ විශ්වවිද්‍යාලයේ දේශීය වෛද්‍ය විද්‍යා ආයතනයේ අධ්‍යක්ෂ ආචාර්ය එස් .ඩී .හසුආරච්චි මහත්මිය 2015 වර්ෂය තුළ දී අධ්‍යක්ෂ ලෙස කටයුතු කර ඇත .එතුමා 1990 වර්ෂයේ දී IIM ආයතනයෙන් B.A.M.S. (ගෞරව (උපාධිය ද 2007 වර්ෂයේ දී ජේරාදෙණිය විශ්වවිද්‍යාලයේ විද්‍යාව පිළිබඳ පශ්චාත් උපාධි ආයතනයෙන් ශාඛ විද්‍යාව පිළිබඳ විද්‍යාපති උපාධිය ද 1998 වර්ෂයේ දී ඉන්දියාවේ බරනාස් හින්දු විශ්වවිද්‍යාලයෙන් වෛද්‍ය විද්‍යාපති උපාධිය ද 2014 වර්ෂයේ දී ශ්‍රී ජයවර්ධනපුර විශ්වවිද්‍යාලයෙන්) ජෛව-රසායන විද්‍යාව පිළිබඳ (ආචාර්ය උපාධිය ද හිමිකර ගෙන ඇත .ජ්‍යෙෂ්ඨ කලීකාචාර්යවරියක ලෙස) 1993 – 2016) වසර ගණනාවක සේවය කර ඇති ඇය ආයුර්වේද අංශයේ ප්‍රධානි ලෙස ද පශ්චාත් උපාධි අංශයේ අධ්‍යක්ෂ ලෙස ද සේවය කර ඇත .දේශීය වෛද්‍ය විද්‍යා ආයතනයේ යටිතල පහසුකම්, ශිෂ්‍ය කේන්ද්‍රීය අධ්‍යාපනය හා අන්තර්ජාතික සබඳතා වැඩිදියුණු කරමින් එම ආයතනයේ දියුණුව වෙනුවෙන් ඇය විසින් ඉදිරි පියවර රාශියක් ගනු ලැබීය.

1.4 අධ්‍යයන කමිටු

1.4.1 ආයුර්වේද අංශය කමිටුව

දේශීය වෛද්‍ය විද්‍යා ආයතනයේ ආයුර්වේද අංශයේ අදාළ සියලු අංශවල අධ්‍යයන පාඨමාලා, පුහුණු කිරීමේ වැඩසටහන් සහ විභාග සම්බන්ධ සියලු කටයුතු පිළිබඳ නිර්දේශ ඉදිරිපත් කිරීමේ වගකීම අංශය කමිටුව වෙත පවරා ඇත.

1979 අංක 7 දරන දේශීය වෛද්‍ය විද්‍යා ආයතන නියමාවලියේ 15(1) (ජේදයට අනුකූලව පහත පරිදි 2013 වර්ෂයේදී අංශය කමිටුව පත් කොට ඇත.

ආයුර්වේද අංශය කමිටුවේ සභාපති - අංශ ප්‍රධාන/ආයුර්වේද

ආචාර්ය අයි.පී.පී.ආර් .කුලනාඨ මිය - වැඩ බලන අංශ ප්‍රධාන/ආයුර්වේද (09.03.2015 දක්වා)

ආචාර්ය පීවරාතැන්න මිය .ආර්. - අංශ ප්‍රධාන/ආයුර්වේද (10.03.2015 සිට) සියලු ස්ථිර කමිටුවාචාර්යවරුන් අංශය කමිටුවේ සාමාජිකයන් වේ.

1.4.2 යුනානි අංශය කමිටුව

යුනානි අංශය කමිටුවේ සභාපති - අංශ ප්‍රධාන/යුනානි

ආචාර්ය ඒ.එච්.එම් .මච්චුඩි මහතා

සියලු ස්ථිර කමිටුවාචාර්යවරුන් අංශය කමිටුවේ සාමාජිකයන් වේ.

1.4.3 පර්යේෂණ සහ උසස් උපාධි කමිටුව (RHDC)

වැඩ බලන අධ්‍යක්ෂ) සභාපති)

ආචාර්ය එම්කුමාරි මිය .ජේ.එස්.ඩබ්.

අධ්‍යක්ෂ) සභාපති)

ආචාර්ය එස්හපුආරච්චි .ඩී. (පෙබරවාරි සිට 2015)

අතිරේක අධ්‍යක්ෂ/පශ්චාත් උපාධි අංශය

අංශ ප්‍රධාන/ආයුර්වේද

අංශ ප්‍රධාන/යුනානි

ආයතනයේ සියලු මහාචාර්යවරුන් සහ සභාය මහාචාර්යවරුන්

ආයුර්වේද කොමසාරිස්

අධ්‍යක්ෂ - බණ්ඩාරණායක අනුස්මරණ ආයුර්වේද පර්යේෂණ ආයතනය

අධ්‍යක්ෂ - ආයුර්වේද ශික්ෂණ රෝහල

මහාචාර්ය ඩබ්ලිව් .ඩී .රත්නසූරිය මහතා - කොළඹ විශ්වවිද්‍යාලය

ජයේෂ්ඨ මහාචාර්ය ස්වර්ණා පියසිරි මහත්මිය- පියාධිපති) පශ්චාත් උපාධි අධ්‍යයන පීඨය - ශ්‍රී

ජයවර්ධනපුර විශ්වවිද්‍යාලය(

වෛද්‍ය ක්‍රියාන්ත වීරසිංහ මහතා - වෛද්‍ය පීඨය, කොළඹ විශ්වවිද්‍යාලය

සම්බන්ධීකාරක - MD (ආයුර්වේද (පශ්චාත් උපාධි පාඨමාලාව

සම්බන්ධීකාරක/ආයුර්වේදය පිළිබඳ පශ්චාත් උපාධි ඩිප්ලෝමා

සම්බන්ධීකාරක/යුනානි පිළිබඳ පශ්චාත් උපාධි ඩිප්ලෝමා

නියෝජ්‍ය මූල්‍යාධිකාරී

නියෝජ්‍ය ලේඛකාධිකාරී/ ලේකම්

02. ආයුර්වේද අංශය යටතේ ඇති අධ්‍යයනාංශස්ථානඒකක සහ මධ්‍ය ,

2.1 ආයුර්වේද අංශය

ආයුර්වේද අංශය නම් වශයෙන් අධ්‍යයනාංශ අටකින්) 08(සමන්විත වේ,

- I. මෞලික සිද්ධාන්ත
- II. ද්‍රව්‍ය ගුණ විඥාන
- III. ස්වස්තවෘත්ත
- IV. කාය චිකිත්සා
- V. දේශීය චිකිත්සා
- VI. ප්‍රසූතිතන්ත්‍ර කෞමාරභාෂ්‍ය
- VII. ශල්‍ය ශාලකා
- VIII. සමාන්තර විද්‍යා (ආයුර්වේද සහ යුනානි යන දෙඅංශයටම පොදුය)

2.2 යුනානි අංශය

යුනානි අංශය නම් වශයෙන් අධ්‍යයනාංශ අටකින්) 08(සමන්විත වේ,

- I. කුල්ලියන්
- II. ඉල්මුල් අද්වියා
- III. මෞලිජාන්
- IV. නිස්වාන් වා කබාලන්
- V. ඉල්මුල් ජරහන්
- VI. ඉෆ්සාන් ඒ සේහාන්
- VII. දේශීය ඉලාජ්
- VIII. සමාන්තර විද්‍යා (ආයුර්වේද සහ යුනානි යන අංශ දෙකටම පොදුය)

2.3 තොරතුරු තාක්ෂණ සහ ඉංග්‍රීසි ඒකකය

තොරතුරු තාක්ෂණ හා භාෂා විද්‍යාගාරය වසරේ මාර්තු මස 2014HETC ව්‍යාපෘතිය යටතේ පිහිටුවන ලදීක් ද 39 යෝගික පන්ති සඳහා පරිගණකයින්ගේ ප්‍රාශිෂ්‍ය . ගාරය තුළ ඇතක් ද මෙම විද්‍යා16 අන්තර්ජාල පහසුකම් සහිත පරිගණක.

2.4 පශ්චාත්උපාධි- අංශය

දේශීය වෛද්‍ය විද්‍යා ආයතනයේ පශ්චාත් උපාධි අංශය මගින් ආයතනයේ අධ්‍යයන කාර්ය මණ්ඩලයේ ආධාරය හා කැපවීම සහ අදාළ බාහිර සම්පත් දායකයින්ගේ දායකත්වය ඇතිව පහත දැක්වෙන පශ්චාත්උපාධි වැඩසටහන් පවත්වනු ලැබේ-

1. ආයුර්වේද වෛද්‍ය ක්‍රමය පිළිබඳ පශ්චාත්උපාධි ඩිප්ලෝමාව- 2015/2016.
2. යුනානි වෛද්‍ය ක්‍රමය පිළිබඳ පශ්චාත්උපාධි ඩිප්ලෝමාව- 2015/2016.
3. ආයුර්වේද වෛද්‍ය ක්‍රමය පිළිබඳ වෛද්‍යපති උපාධිය සඳහා වූ පශ්චාත්උපාධි - පාඨමාලාව MD (Ayu) 2012/ 2015.

2.5 පුස්තකාලය

දේශීය වෛද්‍ය විද්‍යා ආයතනයේ පුස්තකාලය ලය ඇති වසරේ දී ආයුර්වේද විද්‍යා 1929 .කිරීමත් සමඟ පිහිටුවන ලදී.ආයතනයේ අධ්‍යාපනික හා පර්යේෂණ වැඩසටහන් සඳහා අවශ්‍ය සම්පත් ලබා දෙමින් ආයතනයේ අධ්‍යයන කාර්ය මණ්ඩලයේ සහ ශිෂ්‍යයින්ගේ තොරතුරු අවශ්‍යතා ඉටු කිරීම පුස්තකාලයේ ප්‍රධාන පරමාර්ථය වේ.එකතුව සඳහා ශ්‍ර . වරප්‍ර . ඇතුළත් වේ ක්ෂේත්‍රමූලික වශයෙන් ආයුර්වේද හා යුනානි වෛද්‍ය ඒකක වාර සභරා එකතුවට මුද්‍රිත අනුවාදයේ දායකත්වය ලබා ඇති සභරා ක් ඇතුළත් වේ21.

පුස්තකාල කාර්ය මණ්ඩලයේ විස්තර - 2015

| තනතුර | සංඛ්‍යාව |
|---|----------|
| ජ්‍යෙෂ්ඨ සහකාර පුස්තකාලයාධිපති | 01 |
| සහකාර පුස්තකාලයාධිපති | 01 |
| ජ්‍යෙෂ්ඨ කාර්ය මාණ්ඩලික සහකාර) පුස්තකාල සේවා(| 01 |
| පුස්තකාල සහායක) ශ්‍රේණිය I) | 02 |
| පුස්තකාල සහායක) ශ්‍රේණිය III) | 03 |
| පුස්තකාල සහකාර) ශ්‍රේණිය II) | 02 |
| පොත් බැලුම්කරු (ශ්‍රේණිය II) | 01 |
| කාර්යාල සුළු සේවක | 01 |
| කම්කරු (ශ්‍රේණිය III) | 01 |

පුස්තකාලය සඳහා රුපියල් 1234305.50 ක් සහ එ .ජ. මිලට ගැනීම් - ඩොලර් 7500ක් වටිනා පොත් සහ වාර සභරා මිලදී ගන්නා ලදී.
 ප්‍රදාන - ප්‍රදාන ලෙස පොත් 221ක් ලැබී ඇත 221.
 තාක්ෂණික සේවා - වසර තුළදී බැහැර ගෙන යාමේ පොත් 201413160ක් සහ විමර්ශන පොත් 2333ක් නිකුත් කර ඇත.

විශේෂ සේවා - බැහැර දීමේ සේවාව ,විමර්ශන සේවාව ,වත්මන් දැනුවත් කිරීමේ සේවාව,පුස්තකාල ණය සේවාව-අන්තර් , පරිශීලකයන්
 සංඛ්‍යාව - උපාධි අපේක්ෂක ශිෂ්‍යයන් - ආයුර්වේද - 631
 - යුනානි - 195
 පශ්චාත් උපාධි අපේක්ෂක ශිෂ්‍යයන් - ඩිප්ලෝමා - 53
 - MD (Ayu) - 20
 අධ්‍යයන කාර්ය මණ්ඩලය - 86
 අනධ්‍යයන කාර්ය මණ්ඩලය - 97

ව්‍යාපෘති: - පුස්තකාල අත්පිටපත් ව්‍යාපෘතිය අවසන් කරන ලදී - I කොටස

වැඩි දියුණු කිරීම් - - පුස්තකාල ස්වයංක්‍රීයකරණ ව්‍යාපෘතිය ආරම්භ කිරීම

2.6 පරිපාලන අංශ
 සහන සඳහන් පරිදි පරිපාලන අංශ හතක් ඇත,

1. අධ්‍යක්ෂකවරයාගේ කාර්යාලය
2. නියෝජ්‍ය ලේඛකාධිකාරී කාර්යාලය
3. මූල්‍ය අංශය
4. ලියාපදිංචි සහ සුබසාධන අංශය
5. විභාග අංශය
6. ආයතන අංශය
7. සාමාන්‍ය පරිපාලනය සහ ප්‍රාග්ධන වැඩ අංශය

නියෝජ්‍ය ලේඛකාධිකාරී විභාග අංශය සහ ආයතනයේ සාමාන්‍ය පරිපාලනය සම්බන්ධයෙන් කටයුතු කරන අතර ජ්‍යෙෂ්ඨ සහකාර ලේඛකාධිකාරී අධ්‍යයන සහ අනධ්‍යයන ආයතන අංශය භාරව කටයුතු කරයි. සහකාර ලේඛකාධිකාරීපාලන අංශයද සහකාර පාලන සාමාන්‍ය/ සේවාමූලධන සහ ශිෂ්‍ය/ලේඛකාධිකාරී, මූලධන සහ ශිෂ්‍ය සේවා කටයුතු භාරව කටයුතු කරයි. ධිකාරී විසින් පාලනයද සහකාර මූල්‍යාධිකාරී සැපයීම් සහ ආයතනයේ මූල්‍ය මූල්‍යානියෝජ්‍ය වැටුප් සහ ගෙවීම් පිළිබඳවද කටයුතු කරයි.

03. දේශීය වෛද්‍ය විද්‍යා ආයතනය පිළිබඳ දළ විශ්ලේෂණයක්

3.1 රැස්වීම් සහ කමිටු

| රැස්වීමේ නම | වසර තුළ රැස්වීම් ගණන |
|--------------------------------------|----------------------|
| (i) කළමනාකරණ මණ්ඩලය | 09 |
| (ii) මූල්‍ය කමිටුව | 03 |
| (iii) විභාග උප කමිටුව- | 03 |
| (iv) සැලසුම් හා සංවර්ධන කමිටුව | 14 |
| (v) අංශ ප්‍රධානීන්ගේ රැස්වීම | 08 |
| (vi) අංශීය කමිටුව ආයුර්වේද / | 13 |
| (vii) අංශීය කමිටුව යුනානි / | 10 |
| (viii) පර්යේෂණ හා උසස් උපාධි කමිටුව | 11 |
| (ix) ආයුර්වේදය පිළිබඳ අධ්‍යයන මණ්ඩලය | 13 |

3.2 පත්වීම් සහ කාර්ය මණ්ඩල තොරතුරු:
 වසරේ මුළු පත්වීම් 2015

| | | |
|----------|---|----|
| අධ්‍යයන | - | -- |
| පරිපාලන | - | -- |
| අනධ්‍යයන | - | 01 |

වූ කාර්ය මණ්ඩල වෙනස් වසරේ සිදු 2015 3.3 වීම

| සිදුවීම | අධ්‍යයන | පරිපාලන | අනධ්‍යයන අධ්‍යයන | සහායක |
|--|---------|---------|------------------|-------|
| පන්විම් | - | - | 01 | - |
| ස්ථිර කිරීම | 02 | - | 02 | - |
| උසස් වීම | 06 | - | 01 | - |
| මාරු වීම | - | - | 01 | - |
| සේවා දිරිස කිරීම | - | 01 | 05 | - |
| විශ්‍රාම යාම | - | - | 02 | - |
| ඉල්ලා අස්වීම | - | - | - | - |
| තනතුරු හැරයාම | - | - | - | - |
| සේවය අවසන් කිරීම | - | - | - | - |
| වැඩ තහනම් කිරීම | - | - | - | - |
| සේන වාර්ෂික අධ්‍යයන නිවාඩු | - | - | - | - |
| අධ්‍යයන නිවාඩු | - | - | - | - |
| විරාම නිවාඩු | - | - | - | - |
| සම්මන්ත්‍රණ නිවාඩු | - | - | - | - |
| වෛද්‍ය නිවාඩු | - | - | - | - |
| අඩ වැටුප් සහිත නිවාඩු | - | - | - | - |
| වැටුප් රහිත නිවාඩු | - | - | - | - |
| සේන වාර්ෂික නිවාඩුවලින් පසු ආපසු පැමිණි අය | 02 | - | - | - |
| අධ්‍යයන නිවාඩුවලින් පසුව පැමිණි අය | 01 | - | - | - |
| විශේෂ නිවාඩු | - | - | - | - |
| සේවයෙන් මුදා හැරීම | - | - | - | - |
| මරණ | - | - | - | - |

කාර්ය මණ්ඩල සාමාජිකයින් සංඛ්‍යාව:

- (i) ස්ථීර අධ්‍යයන හා අධ්‍යයන සහායක කාර්ය මණ්ඩලය - 70
- (ii) ස්ථීර පරිපාලන කාර්ය මණ්ඩලය - 06
- (iii) ස්ථීර අනධ්‍යයන කාර්ය මණ්ඩලය - 90

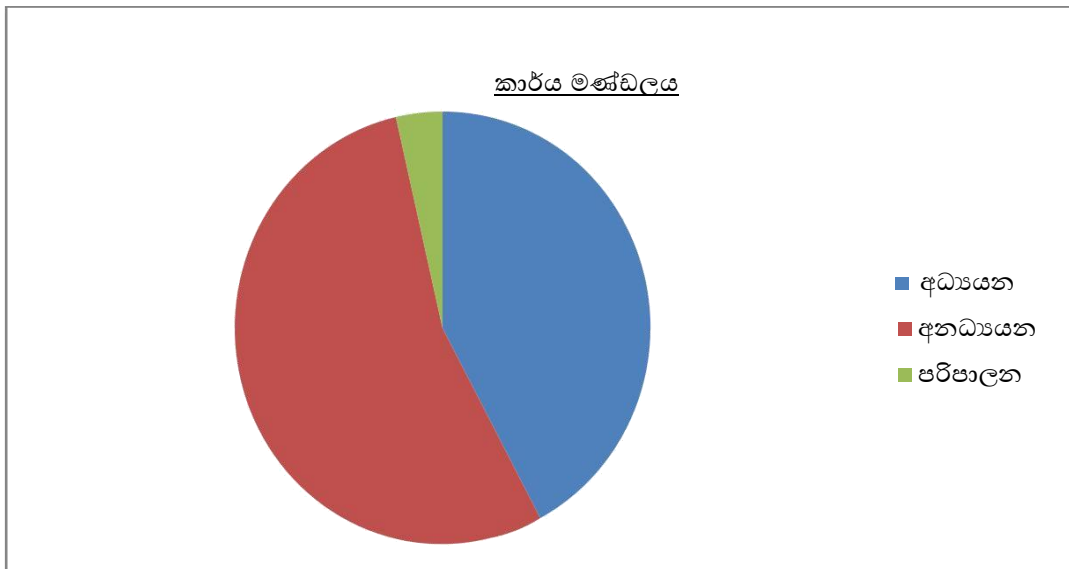

පරිපාලන කාර්ය මණ්ඩලයේ විස්තර - 2015

| තනතුර | සංඛ්‍යාව |
|----------------------------|----------|
| නියෝජ්‍ය ලේඛකාධිකාරී | 01 |
| නියෝජ්‍ය මූල්‍යාධිකාරී | 01 |
| ජ්‍යෙෂ්ඨ සහකාර ලේඛකාධිකාරී | 01 |
| සහකාර මූල්‍යාධිකාරී | 01 |
| සහකාර ලේඛකාධිකාරී | 02 |
| එකතුව | 06 |

අධ්‍යයන කාර්ය මණ්ඩලයේ විස්තර

| | මාධ්‍යය | මහාචාර්ය | ජ්‍යෙෂ්ඨ කලීකාචාර්ය | කලීකාචාර්ය | කලීකාචාර්ය)පරිචාස(|
|----------|---------------------|----------|---------------------|------------|---------------------|
| ආයුර්වේද | සිංහල/ ඉංග්‍රීසි | 03 | 28 | 06 | 07 |
| යුනානි | දෙමළ/ ඉංග්‍රීසි | - | 18 | 02 | 03 |
| එකතුව | - | 03 | 46 | 08 | 10 |

ආයතනයේ අධ්‍යයන කාර්යය මණ්ඩලයේ විස්තර

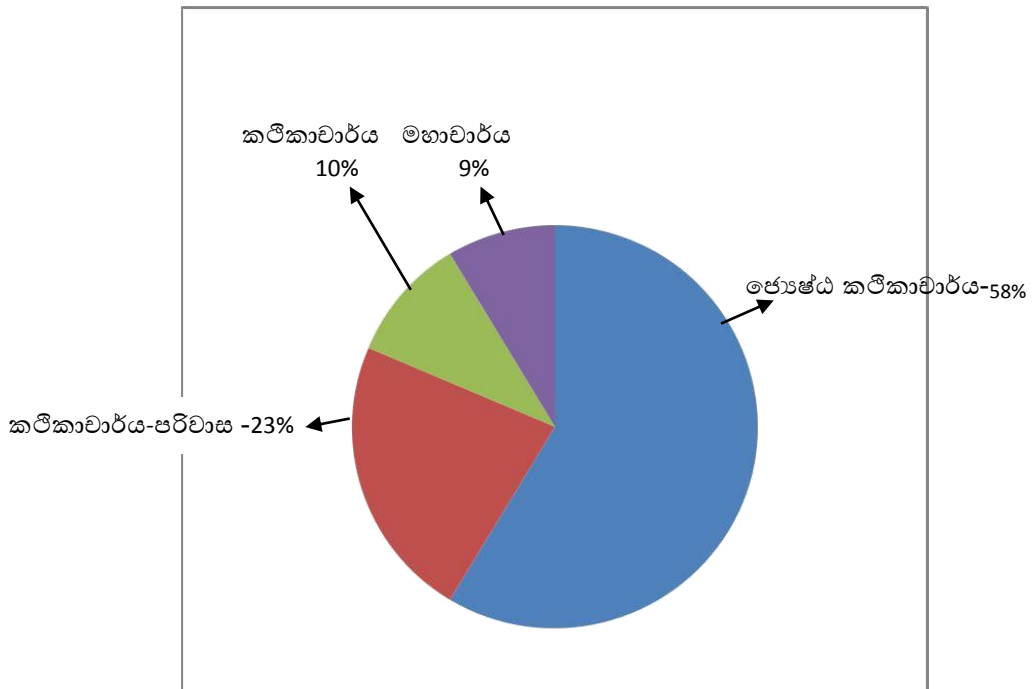

අනධ්‍යයන කාර්ය මණ්ඩලයේ විස්තර - 2015

| ශාඛාව/අංශය/ | ජ්‍යෙෂ්ඨ කාර්ය මණ්ඩලය | කැණිත කාර්ය මණ්ඩලය | සුළු සේවක කාර්ය මණ්ඩලය |
|----------------------------------|-----------------------|--------------------|------------------------|
| අධ්‍යක්ෂ කාර්යාලය | -- | 01 | 01 |
| නියෝජ්‍ය ලේඛකාධිකාරී කාර්යාලය | 01 | 01 | - |
| පරිපාලන අංශය | - | 07 | 16 |
| ආයතන අංශය | 01 | 03 | 01 |
| විභාග අංශය | 01 | 04 | 02 |
| මූලධන වැඩ සහ ශිෂ්‍ය සුභසාධන අංශය | 01 | 01 | 01 |
| ගිණුම් අංශය | 03 | 06 | 01 |
| ආයුර්වේද අංශය | 02 | 08 | 13 |
| යුනානි අංශය | -- | 01 | 02 |
| පශ්චාත් උපාධි අංශය | - | - | - |
| පුස්තකාලය | 01 | 04 | 05 |
| IT අංශය | 01 | -- | 01 |
| එකතුව | 11 | 36 | 43 |

මුළු සාමාජික සංඛ්‍යාව ක්94 වූ අනධ්‍යයන කාර්ය මණ්ඩලය අධ්‍යයන සහායක කාර්ය මණ්ඩලය, කළමනාකාර සහකාර, තාක්ෂණික සහ තාක්ෂණික නොවන, පුහුණු ,අර්ධ පුහුණු සහ නුපුහුණු කාර්ය මණ්ඩලය ලෙස පරිපාලන අංශ, අධ්‍යයනාංශ, නඩත්තු සහ උද්‍යාන අංශ යටතේ සේවය කරයි. ආයතනයේ එදිනෙදා කටයුතු පවත්වාගෙන යාම සඳහා ඔවුන්ගෙන් ලැබෙන දායකත්වය ඉතා වැදගත් වේ.

3.4 කාර්ය මණ්ඩලය සඳහා කුසලතා සංවර්ධන පුහුණුව - 2015

| | පුහුණු වැඩසටහන් ගණන | සහභාගී වූවන් සංඛ්‍යාව |
|-----------------------|---------------------|-----------------------|
| අධ්‍යයන කාර්ය මණ්ඩලය | - | - |
| පරිපාලන කාර්ය මණ්ඩලය | - | - |
| අනධ්‍යයන කාර්ය මණ්ඩලය | 02 | 97 |



3.5 විශේෂ ක්‍රියාකාරකම්:

ආයතනික සංස්ථාපන දිනය දින සමරන ලදී වන 10 ජූනි 2015.



3.6 පර්යේෂණ කාශන නවෝත්පාදන සහ ප්‍ර ,

ආයුර්වේද සහ යුනානි අංශ මගින් ඉදිරිපත් කළ ජාතික සහ අන්තර්ජාතික පර්යේෂණ සහ ප්‍රකාශන පිළිවෙළින් 228ක් සහ ක් විය 78.

3.7 ජාතික සහ අන්තර්ජාතික මට්ටම්වලදී අධ්‍යයන කාර්ය මණ්ඩලයේ දායකත්වය

1. 2015 ජූනි මස වන දින02 පොසොන් උත්සවය නිමිත්තෙන් අනුරාධපුර පූජා භූමියේදී ආයුර්වේද ජංගම සායනයක් සාර්ථකව පවත්වන ලදී.
2. 12.06.2015 දින ස්වස්ථවෘත අධ්‍යයනාංශය විසින් ගල්ගනේ විහාරයේදී ආයුර්වේද ජංගම සායනයක් පවත්වන ලදී.
3. ඉන්දියාවේ බරනාස් හින්දු විභවවිද්‍යාලයේ C (ICRIAST) – ඔක්තෝබර් 2015.
4. සම්ප්‍රදායික වෛද්‍ය ක්‍රමය පිළිබඳ වන ජාතික පරිසංවාදය3 (NSTM) – 2015දෙසැම්බර්.
06.12.2015 දින ස්වස්ථවෘත අධ්‍යයනාංශය විසින් කොහුවල ධාතුමළ විහාරයේදී ආයුර්වේද සායනයක් පවත්වන ලදී.
6. ශ්‍රී ලංකා සම්ප්‍රදායික වෛද්‍ය ක්‍රමය පිළිබඳ) වන ජාතික පරිසංවාදය3(iCAUST) 2015 දක්වා පවත්වන ලදී 12-10 දෙසැම්බර්.



3.8 පුනරුත්ථාපන සහ ඉදි කිරීම් - 2015

| කොන්ත්‍රාත්කරුගේ නම ,අංකය | කොන්ත්‍රාත් මුදල රු. | ප්‍රගතිය |
|---|----------------------|------------------------------|
| විවේක කාමරය වැඩි දියුණු කිරීම සහ නඩත්තුව - AA1/3/2015/01 | 1,296,611/= +VAT | නිමයි |
| ප්‍රධාන දොරටුවේ සිට අධ්‍යයන ශාලාව දක්වා මායිම් තාප්පය වැඩි දියුණු කිරීම I-AA1/3/2015/02 | 444,680/= +VAT | නිමයි |
| විවිධ අධ්‍යයනාංශ අලුත්වැඩියාව -AA1/3/2015/03 | 289,400/= +VAT | නිමයි |
| ක්‍රීඩා පිටිය පුනරුත්ථාපන -AA1/3/2015/06 | 6,365,796/= +VAT | ඉදි කිරීම් වැඩ කෙරෙමින් පවතී |
| මොරගස්මුල්ල සිසුන් 160 කගේ නේවාසිකාගාරයෙහි ප්‍රතික වැංකි සහ අවශේෂණ වළවල් ඉදි කිරීම -AA1/3/2015/07 | 1,152,050/= +VAT | නිමයි |
| පුස්තකාලය වැඩි දියුණු කිරීම -AA1/3/2015/08 | 1,999,200/= +VAT | නිමයි |
| ජලාන්තර හවුස් වැඩි දියුණු කිරීම -AA1/3/2015/09 | 1,068,900/= +VAT | නිමයි |
| ආයුර්වේද ඖෂධාගාරය (වැඩි දියුණු කිරීම (රස ඖෂධාගාරය) - AA1/3/2015/10 | 687,165/= +VAT | නිමයි |
| පරිපාලන ගොඩනැගිල්ල වැඩි දියුණු කිරීම -AA1/3/2015/11 | 475,225/= +VAT | නිමයි |
| පිරිමි නේවාසිකාගාරය වැඩි දියුණු කිරීම - AA1/3/2015/12 | 6,810,450/= +VAT | ඉදි කිරීම් වැඩ කෙරෙමින් පවතී |

4. ශිෂ්‍ය පැතිකඩ:

4.1 BAMS සහ BUMS උපාධි පාඨමාලා පිළිබඳ විස්තර

- (i) ආයුර්වේද වෛද්‍ය විද්‍යාව හා ශල්‍ය වෛද්‍ය විද්‍යාව පිළිබඳ උපාධිය) – BAMS)
- (ii) යුනානි වෛද්‍ය විද්‍යාව හා ශල්‍ය වෛද්‍ය විද්‍යාව පිළිබඳ උපාධිය) – BUMS)

මෙම පාඨමාලා වසර පහක) 05) ආයතනික අධ්‍යයන පුහුණුවකින්ද එක් වර්ෂයක ආධුනික වෛද්‍ය පුහුණුවකින්ද සමන්විත වේ .නව පාඨමාලාවේ ප්‍රධාන දේශන ඉංග්‍රීසි මාධ්‍යයෙන් පැවැත්වේ .දේශන කටයුතු ආයතනය තුළ පවත්වනු ලබන අතර සායනික අධ්‍යයන කටයුතු මූලිකව බොරැල්ල ආයුර්වේද ශික්ෂණ රෝහල ආශ්‍රිතව සිදු කෙරේ.

නව අධ්‍යයන පාඨමාලාව සෙමසේතර ක්‍රමය යටතේ සිදු වේ .එක් අධ්‍යයන වසරක් සෙමසේතර දෙකකින් සමන්විත වේ .එක් සෙමසේතරයකට සති 15ක් ඇතුළත් වේ .සෑම සෙමසේතරයක් අවසානයේම විභාගයක් පැවැත්වේ.

4.2 ආයුර්වේද සහ යුනානි වෛද්‍ය උපාධි පාඨමාලාවල අරමුණු සහ පරමාර්ථ

- .1 ආයුර්වේද සහ යුනානි වෛද්‍ය ක්‍රම පිළිබඳ වර්තමාන සමාජ අවශ්‍යතාවලට ගැළපෙන පරිදි හසල දැනුමක් හා දක්ෂතා ඇති වෛද්‍යවරුන් බිහි කිරීම.
- .2 මූලික සෞඛ්‍ය සංරක්ෂණයේ වගකීම දැරිය හැකි වීම.
- .3 දේශීය ඖෂධ සම්පත් උපරිම වශයෙන් ප්‍රයෝජනයට ගැනීමට හැකි වීම.
- .4 යහපත් සෞඛ්‍ය තත්වයක් පවත්වාගෙන යාම සඳහා සරල ඖෂධ හා ප්‍රතිකාර ක්‍රම පිළිබඳ අධ්‍යයනයක් මහජනතාවට ලබා දීමේ හැකියාවක් ජනිත වීම .
- .5 ඉපැරණි වෛද්‍ය ඥානය උද්දීපනය කිරීමේ හැකියාව.
- .6 ආයුර්වේද සහ යුනානි වෛද්‍ය ක්‍රම පිළිබඳ පර්යේෂණ කළ හැකි එමගින් වෛද්‍ය ක්ෂේත්‍රයට නව අත්දැකීම් එක් කළ හැකි උගත් වෛද්‍යවරුන් බිහි කිරීම
- .7 ඉදිරි ආයුර්වේද හා යුනානි වෛද්‍ය ජන සමාජය පුහුණු කිරීමේ වගකීම දැරිය හැකි දක්ෂ ආචාර්යවරුන් බිහි කිරීම
- .8 ආයුර්වේද සහ යුනානි ක්ෂේත්‍රයට අදාළව සෞඛ්‍ය සේවකයින් පුහුණු කිරීම

4.3 උපාධි අපේක්ෂක ශිෂ්‍ය බඳවා ගැනීම (24.03.2016 දිනට)

| බඳවා ගැනීම | ආයුර්වේද | | | යුනානි | | |
|----------------------------|------------|------------|------------|-----------|------------|------------|
| | පිරිමි | කාන්තා | එකතුව | පිරිමි | කාන්තා | එකතුව |
| 2014/15 (1වන වසර) | 37 | 115 | 152 | 10 | 32 | 42 |
| 2013/14 (1වන වසර) | 30 | 113 | 143 | 9 | 39 | 48 |
| 2012/13 (2වන වසර) | 25 | 133 | 158 | 14 | 35 | 49 |
| 2011/12 (3වන වසර) | 16 | 79 | 95 | 5 | 43 | 48 |
| 2010/11 (4වන වසර) | 31 | 97 | 128 | 2 | 19 | 21 |
| 2009/10 (අවසන් වසර) | 23 | 84 | 107 | 10 | 19 | 29 |
| එකතුව | 162 | 621 | 783 | 50 | 187 | 237 |

මුළු ශිෂ්‍ය සංඛ්‍යාව:

1020

4.4 ශිෂ්‍ය සුබසාධනය

4.4.1 මූල්‍ය සහාය

ශිෂ්‍යාධාර සහ මහපොළ ශිෂ්‍යත්ව ලෙස ශිෂ්‍යයන්ට මූල්‍ය සහාය ලබා දෙනු ලැබේ.

(i) මහපොළ ශිෂ්‍යත්වය

මහපොළ ශිෂ්‍යත්ව අරමුදලේ දායකත්වය මත කුසලතා හෝ සාමාන්‍ය වශයෙන් ශිෂ්‍යයෙකුට මසකට රු.2550/- හෝ රු.2500/- මුදලක් පිරිනමනු ලැබේ.

| <u>වසර</u> | <u>මහපොළ ශිෂ්‍යත්ව සංඛ්‍යාව</u> |
|------------|---------------------------------|
| 1වන වසර | - |
| 2වන වසර | 83 |
| 3වන වසර | 74 |
| 4වන වසර | 38 |
| අවසන් වසර | 38 |
| | ----- |
| එකතුව | 233 |
| | ==== |

(ii) ශිෂ්‍යාධාර

පූර්ණ ශිෂ්‍යාධාර සහ අර්ධ ශිෂ්‍යාධාර ලෙස ශිෂ්‍යයෙකුට රු .2000/- හෝ රු .1900/- මුදලක් ගෙවනු ලැබේ.

| <u>වසර</u> | <u>ශිෂ්‍යාධාර</u> |
|------------|-------------------|
| පළමුවන වසර | - |
| දෙවන වසර | 78 |
| තෙවන වසර | 45 |
| හතරවන වසර | 86 |
| අවසන් වසර | 67 |
| | ----- |
| එකතුව | 276 |

====

4.4.2 ශිෂ්‍ය නේවාසිකාගාර

රාජගිරියේ සහ මොරගස්මුල්ලේ පිහිටි ස්වකීය නේවාසිකාගාර දෙකක් සහ කුලියට ගත් නිවාස දෙකක් ආයතනයේ සිසුන් සඳහා නේවාසිකාගාර පහසුකම් සැපයීමට පවත්වාගෙන යනු ලැබේ.

කාන්තා නේවාසිකාගාර

| | මොරගස්මුල්ල නේවාසිකාගාරය | අංක: 12 නේවාසිකාගාරය | විජේරාම නේවාසිකාගාරය |
|------------------|-----------------------------|-------------------------|-------------------------|
| පළමු වසර සිසුන් | 96 | -- | 09 |
| අවසන් වසර සිසුන් | 62 | 34 | -- |
| එකතුව | 158 | 34 | 09 |
| පුරප්පාඩු | 52 | 04 | 21 |

පිරිමි නේවාසිකාගාර

| | අංක: 330 නේවාසිකාගාරය | | බොරැල්ල නේවාසිකාගාරය | |
|--------------------|--------------------------|--------|-------------------------|--------|
| | ආයුර්වේද | යුනානි | ආයුර්වේද | යුනානි |
| පළමුවන වසර (නව) | - | 13 | 21 | 02 |
| පළමුවන වසර | - | - | 17 | - |
| දෙවන වසර | 08 | 03 | - | - |
| තෙවන වසර | 21 | 02 | - | - |
| හතරවන වසර | 20 | 09 | - | - |
| අවසන් වසර | 09 | 02 | - | - |
| එකතුව | 58 | 29 | 38 | 02 |

4.5 ආයතනයේ ශිෂ්‍ය සංගම්

මෙම ආයතනයේ ශිෂ්‍ය සංගමය දේශීය වෛද්‍ය ශිෂ්‍ය කමිටුව ලෙස ක්‍රියාත්මක වේ. එය සභාපති, ලේකම්, භාණ්ඩාගාරික ඇතුළු නිලධාරී මණ්ඩලයකින් සමන්විත වේ. මෙම ශිෂ්‍ය කමිටුව යටතේ ප්‍රධාන අනු කමිටු තුනක්) **03** යාත්මක ක්‍රී (වේ.

i. කලා අනුකමිටුව

කලා හා සංස්කෘතික කටයුතු, කලා උළෙල සංවිධානය කිරීම සහ සිසුන්ගේ කලා කටයුතු වර්ධනය සඳහා අවශ්‍ය පහසුකම් සැපයීම මෙමගින් සිදු කෙරේ.

ii. ආයුර්වේද ව්‍යාප්ති අනුකමිටුව

මේ යටතේ පාසල්වල ආයුර්වේදය පිළිබඳ වැඩසටහන් පැවැත්වීම, ජංගම සායන සහ ප්‍රජා සංවර්ධන වැඩ සටහන් පැවැත්වීම, කුකුස නමින් සංවාද වැඩසටහනක් පැවැත්වීම මෙමගින් සිදු කෙරේ.

iii. ක්‍රීඩා අනුකමිටුව

වාර්ෂික ක්‍රීඩා උත්සවය සහ අවුරුදු උත්සවය සංවිධානය කිරීම, නවක සිසුන්ගේ ක්‍රීඩා උළෙල පැවැත්වීම, විවිධ ක්‍රීඩා සඳහා සිසුන් යොමු කිරීම හා කාය වර්ධන මධ්‍යස්ථානය පවත්වාගෙන යාම මෙමගින් සිදු කෙරේ.

4.6 ආයුර්වේද ශික්ෂණ රෝහල

ආයුර්වේද ශික්ෂණ රෝහල දේශීය වෛද්‍ය අමාත්‍යාංශය යටතේ ක්‍රියාත්මක වන අතර එය උපාධි අපේක්ෂකයන්ට සායනික පුහුණුව ලබා දීම සහ රෝගී ප්‍රතිකාර සේවය සඳහා වෙන් වී ඇත. රෝහල් අධ්‍යක්ෂවරයෙකු යටතේ පාලනය වන මෙය ආයතනයට මීටර් **100**ක් පමණ දුරින් කෝට්ටේ පාරේ පිහිටා ඇත.

මෙම සායනික කටයුතු සඳහා දේශීය වෛද්‍ය විද්‍යා ආයතනයේ කාර්ය මණ්ඩලයද සහභාගී වන අතර ඒ අනුව සිසුන්ගේ ප්‍රායෝගික දැනුම වර්ධනය කිරීමට මෙන්ම ආයුර්වේද ශික්ෂණ රෝහලට පැමිණෙන රෝගීන්ට ප්‍රතිකාර කිරීමටද ඔවුන්ගේ දායකත්වය නොමදව ලැබේ.

4.7 උපාධි ප්‍රදානෝත්සවය

2016 අගෝස්තු 16වන දින පැවති උපාධි ප්‍රදානෝත්සවයේදී ශිෂ්‍යයන් **102** දෙනෙක් උපාධි ලැබීය.

| | 1වන පන්තිය | 2වන පන්තිය (ඉහළ පෙළ) | 2වන පන්තිය (පහළ පෙළ) |
|-----------------|------------|----------------------|----------------------|
| සිසුන් සංඛ්‍යාව | 06 | 06 | 21 |

4.8 ක්‍රියාමාර්ග සහ රන් පදක්කම්:

| | |
|--|----------------|
| ශිෂ්‍යත්ව රන්/ගනායා/පදක්කම් - 2015 | ලාභියා |
| මහාචාර්ය එස්.රන් පදක්කම් - රනසිංහ .පී. | ඒකමාර මයා .පී. |
| OMSF වාර්ෂික ක්‍රියාමාර්ගය | ඒකමාර මයා .පී. |
| ජයන්ත එදිරිසිංහ සම්මානය | ඒකමාර මයා .පී. |

5. මූල්‍ය සහ ගිණුම්කරණ විස්තර

5.1 මූල්‍ය සමාලෝචනය

1. පුනරාවර්තන වියදම් පිළිබඳ විස්තර

| විෂයය | 2015 රු. | 2014 රු. |
|-------------------------|--------------------|--------------------|
| 1. පුද්ගල පාරිශ්‍රමික | 222,760,673 | 175,102,128 |
| 2. ගමන් වියදම් | 569,742 | 171,939 |
| 3. සැපයුම් | 7,893,378 | 7,548,915 |
| 4. නඩත්තුව | 3,136,297 | 1,538,371 |
| 5. කොන්ත්‍රාත්තූමය සේවා | 35,266,893 | 31,047,420 |
| 6. වෙනත් | 12,156,232 | 10,425,147 |
| එකතුව | 281,783,215 | 225,833,920 |

11. ප්‍රාග්ධන වියදම් පිළිබඳ විස්තර

| විෂයය | 2015 | 2014 |
|---|-------------------|-------------------|
| අ .ලී බඩු සහ කාර්යාල උපකරණ අත්පත් කර ගැනීම් | 11,042,567 | 15,131,780 |
| ආ .යන්ත්‍රෝපකරණ අත්පත් කර ගැනීම් | 11,008,476 | 10,496,610 |
| ඇ .ගොඩනැගිලි සහ ව්‍යුහයන් අත්පත් කර ගැනීම් | 13,799,675 | 25,483,096 |
| ඈ.වෙනත්) පරිගණක, පොත් සහ වාර සහරා, ක්‍රීඩා උපකරණ(| 17,176,618 | 15,707,799 |
| එකතුව | 53,027,336 | 66,819,285 |

111. මූල්‍ය ප්‍රගතිය පිළිබඳ විස්තර (වියදම්)

| විෂයය | 2015 වෙන් කිරීම රු. | 2015 වියදම රු. | ඉතිරිය/අතිරික්තය/ රු. |
|------------------------------|---------------------|--------------------|-----------------------|
| අ. ව්‍යාපෘති හැර පුනරාවර්තන | 279,515,000 | 281,783,215 | (2,268,215) |
| ආ. ව්‍යාපෘති හැර ප්‍රාග්ධන | 50,000,000 | 53,027,336 | (3,027,336) |
| ඇ. ව්‍යාපෘති-දේශීය අරමුදල් | - | - | - |
| ඉ. ව්‍යාපෘති-විදේශීය අරමුදල් | - | - | - |
| එකතුව | 329,515,000 | 334,810,551 | (5,295,551) |

IV. මූල්‍ය ප්‍රගතිය පිළිබඳ විස්තර (උත්පාදිත ආදායම)

| ආදායම් මූලාශ්‍රය | 2015 වෙන් කිරීම රු. | 2014 රැස් කිරීම රු. | හිඟය/අතිරික්තය/ රු. |
|--|---------------------|---------------------|---------------------|
| අ. උපාධි අපේක්ෂක අධ්‍යයන | - | - | - |
| ආ. පශ්චාත් උපාධි අධ්‍යයන | 2,794,061 | 2,794,061 | - |
| ඉ. උපදේශන | - | - | - |
| ඊ. වෙනත් ආයුර්වේද ඖෂධ පිළිබඳ ඩිප්ලෝමා(සම්බන්ධ විකිත්සාව) | 830,500 | 830,500 | - |
| එකතුව | 3,624,561 | 3,624,561 | - |

V. මූල්‍ය කාර්ය සාධන විශ්ලේෂණය – 2015

| විෂයය | සූත්‍රය | ශිෂ්‍යයෙකුට වියදම රු. |
|--|--------------------|--------------------------|
| අ. ශිෂ්‍යයකු සඳහා පුනරාවර්තන වියදම (RE) | 281,783,215 | 341,142 |
| ආ. ශිෂ්‍යයකු සඳහා ප්‍රාග්ධන වියදම (CE) | 53,027,336 | 64,198 |
| එකතුව | 334,810,551 | 405,340 |

* පෙර අඩුපාඩු නිවැරදි කිරීම

මින් පෙර රජයේ විගණන අංශය මගින් පෙන්වා දී තිබූ බොහෝ අඩුපාඩු නිවැරදි කර ගැනීමට 2015 වර්ෂයේදී විශේෂ පරිශ්‍රමයක් දරන ලදී.

විශේෂයෙන්ම

- පාඨමාලා හැර යන ශිෂ්‍යයන් ගණන සැලකිය යුතු ප්‍රමාණයක් වීම
- අධ්‍යයන අංශවලින් නිකුත් කරන අවසන් විභාග ප්‍රතිඵල අනුව සමත් නොවීමේ ප්‍රතිශතය වැඩි වීම.
- මෙම ආයතනයෙන් බිහිවන උපාධිධරයන් සඳහා රැකියා සුරක්ෂිතතාව ප්‍රමාණවත් නොවීම
- පශ්චාත් උපාධි පාඨමාලා ගණන අඩු වීම

යන සියලු ප්‍රශ්නවලට 2015 වර්ෂයේදී පිළිතුරු ලබා දී ඇත.

1. 2015 වර්ෂයේදී ඉදිරිපත් කරන ලද විගණන විමසුම් සියල්ලටම පිළිතුරු සපයා ඇත.
2. මෙම ආයතනයේ පාඨමාලා සඳහා තේරී එන සැලකිය යුතු ශිෂ්‍ය සංඛ්‍යාවක් අතර මගදී වෙනත් පාඨමාලා සඳහා මෙම ආයතනය හැර යාම 2015 වර්ෂයේදී සම්පූර්ණයෙන්ම නැවතී ඇත.

නව පාඨමාලා හඳුන්වා දීම, ඉංග්‍රීසි මාධ්‍යයෙන් පාඨමාලා පැවැත්වීම, වෘත්තීය මාර්ගෝපදේශක ඒකකයක් ආරම්භ කිරීම, දේශීය වෛද්‍ය විද්‍යා ආයතනය කෙරෙහි වඩාත් ආකර්ෂණයක් ඇතිවන පරිදි රැකියා අවස්ථා බිහි කිරීම, රජයේ හා පෞද්ගලික අංශවල ආයතන සමග අවබෝධතා ගිවිසුම් අත්සන් කිරීම සහ ප්‍රථම වරට මෙරට ආයුර්වේද විශාරද පාඨමාලාවක් ඇති කිරීම මේ සඳහා පිටිවහලක් විය.

යුනානි අවසන් විභාගයෙන් සමත් වීමේ ප්‍රතිශතය 80% ක් ඉක්මවා ගොස් ඇති අතර ලකුණු ලබා දීම සඳහා ජාත්‍යන්තරව පිළිගත් “ Grade Point Average” ක්‍රමය යොදා ගැනීම විභාගවල ප්‍රමිතිය තවත් තහවුරු කිරීමට හේතු විය.

5.2 අවසන් ගිණුම් -2015



දේශීය වෛද්‍ය විද්‍යා ආයතනය
කොළඹ විශ්වවිද්‍යාලය

කාශන ප්‍රදිනට මූල්‍ය 2015.12.31

දේශීය වෛද්‍ය විද්‍යා ආයතනය
කොළඹ විශ්වවිද්‍යාලය
INSTITUTE OF INDIGENOUS MEDICINE
UNIVERSITY OF COLOMBO



රාජගිරිය ශ්‍රී ලංකාව
Rajagiriya Sri Lanka

දුරකථන (පොදු) Telephone (General): 2694308, 2692385 නියෝජ්‍ය මූල්‍යාධිකාරී(Deputy Bursar)- 2689153
අධ්‍යක්ෂ Director: 2861399, 2697175 ෆැක්ස් Fax: 2888213 ජ්‍යෙෂ්ඨ සහකාර ලේඛකාධිකාරී(Senior Assistant Regi) 5679709
නියෝජ්‍ය ලේඛකාධිකාරී (Deputy Registrar)- 2697772

මගේ අංකය: IIM/Fin/2016

ඔබේ අංකය:

දිනය: 11.03.2016

විගණකාධිපති,
විගණකාධිපති දෙපාර්තමේන්තුව,
අංක 306/72,
පොල්දූව පාර,
බත්තරමුල්ල.

හිතවත් මහත්මයානෙනි,

කාශන ප්‍රමුලය (සංශෝධිත) විද්‍යා ආයතනයේ ලයේ දේශීය වෛද්‍යවසර සඳහා වූ කොළඹ විශ්වවිද්‍යා 2015 ඉදිරිපත් කිරීම

(2), (1) 106 ල පනතේදරන විශ්වවිද්‍යා 16 අංක 1978 දරන පනතින් සංශෝධිත 07 අංක 1985 සහ) 107 ආ (වැනි දිනෙන් අවසන් වර්ෂය 31 දෙසැම්බර් මස 2015 කාරව පනත ප්‍රදරන මූල්‍ය 38 අංක 1971 වගන්ති සහ ප්‍ර ආයතනයේ වාර්ෂික මූල්‍ය විද්‍යාලයේ දේශීය වෛද්‍ය සඳහා වූ කොළඹ විශ්වවිද්‍යා කාශන ඉදිරිපත් කිරීමට ලැබීම පිළිබඳව මාගේ ප්‍රීතිය පළ කරමි .

අංක PF/PE 21/දරන රාජ්‍ය මූල්‍ය වක්‍රලේඛයේ) 3 අ 16 අංක 1978 කාරව සහනිය නියම කර ඇති ප්‍රවගන් () ,(1) 107 ල පනතේදරන විශ්වවිද්‍යා ආ දිනැති අංක 27 මැයි මස 2015 ,(EC/G/IIM/1/14/FA/01 දරන විගණකාධිපතිගේ ලිපිය සහ දිනැති අංක 29 මැයි මස 2015 IIM/D/172 දරන දේශීය වෛද්‍ය විද්‍යා ආයතනයේ අධ්‍යක්ෂගේ ලිපිය ප්‍රකාරව දක්වා ඇති කාල සීමාව ඇතුළත (සංශෝධිත) වර්ෂය සඳහා වූ 2015 කාශන ප්‍රවාර්ෂික මූල්‍ය ඉදිරිපත් කරනු ලැබේ .

ස්තූතියි,
මෙයට විශ්වාසී,

ආචාර්ය එස් හපුආරච්චි . ඩී .
අධ්‍යක්ෂ
දේශීය වෛද්‍ය විද්‍යා ආයතනය
කොළඹ විශ්වවිද්‍යාලය

- පිටපත් 1. ලේකම් ශ්‍යපන හා මහාමාර්ග අමාත්‍යාංල අධ්‍යා විශ්වවිද්‍යා ,
2. සභාපති නිපාදන කොමිෂන් සභාවල ප්‍රවිශ්වවිද්‍යා ,
3. උපකුලපති ලයකොළඹ විශ්වවිද්‍යා ,
4. අධ්‍යක්ෂ ජනරාල් ජාතික අයවැය දෙපාර්තමේන්තුව ,
5. ගණකාධිකාරී නිපාදන කොමිෂන් සභාවල ප්‍රවිශ්වවිද්‍යා ,
6. විගණන අධිකාරී හපන පුස්තකාලයම ,
7. ප්‍රධාන අභ්‍යන්තර විගණක න්තර විගණන අංශය අභ්‍ය ,(UGC)

අන්තර්ගතය

I කොටස -

- 01 මූල්‍ය තත්ත්වය පිළිබඳ ප්‍රකාශය
- 02 මූල්‍ය කාර්ය සාධනය පිළිබඳ ප්‍රකාශය
- 03 ශුද්ධ වත්කම්වල වෙනස් වීම පිළිබඳ ප්‍රකාශය
- 04 මුදල් ප්‍රවාහ ප්‍රකාශය
- 05 ශේෂ පිරික්සුම

II කොටස -

- 06 මූල්‍ය තත්ත්වය පිළිබඳ ප්‍රකාශයට සටහන්
- 07 මූල්‍ය කාර්ය සාධනය පිළිබඳ ප්‍රකාශයට සටහන්
- 08 ශුද්ධ වත්කම්වල වෙනස් වීම පිළිබඳ ප්‍රකාශයට සටහන්
- 9 මුදල් ප්‍රවාහ ප්‍රකාශයට සටහන්
- 10 මූල්‍ය ප්‍රකාශන සඳහා උපලේඛනය (A සිට I)
- 12 අයවැය වෙන් කිරීම

කොළඹ විශ්වවිද්‍යාලයේ දේශීය වෛද්‍ය විද්‍යා ආයතනය

2015 දෙසැම්බර් 31 වන දිනට

| සටහන් | 2015 | මූල්‍ය තත්ත්වය පිළිබඳ ප්‍රකාශය | | | 2014 |
|--------------------------------------|------|--------------------------------|----------------------|---------------|----------------------|
| | | 2015 | 2014 | 2014 | |
| | රු. | රු. | රු. | රු. | රු. |
| ජංගම වත්කම් | | | | | |
| මුදල් සහ මුදල් හා සමාන දේ | 1 | 10,833,614 | | 3,976,422 | |
| ලැබිය යුතු | 2 | 22,465,700 | | 26,240,113 | |
| නොග | | 1,477,047 | | 1,836,487 | |
| කලින් ගෙවීම් | 3 | 1,348,821 | | 2,302,761 | |
| | | | 36,125,182 | | 34,355,783 |
| වත්කම් | | | | | |
| ජංගම නොවන වත්කම් | | | | | |
| ආයෝජන | 4 | 19,914,491 | | 26,478,100 | |
| යටිතල පහසුකම් පිරිසිදු සහ , ලපකරණ | 5 | 109,698,612 | | 79,553,922 | |
| ඉඩම් සහ ගොඩනැගිලි | 6 | 1,403,910,026 | | 1,412,891,567 | |
| පොත්ඩා වාර සහරා සහ ක්‍රී , හාණ්ඩ | 7 | 6,407,264 | 1,539,930,393 | 4,931,401 | |
| නොනිම් වැඩ | 8 | 3,874,686 | 3,874,686 | 11,178,370 | |
| | | | 1,543,805,079 | | 1,535,033,360 |
| | | | 1,579,930,261 | | 1,569,389,143 |
| මුළු වත්කම් | | | | | |
| වගකීම් | | | | | |
| ජංගම වගකීම් | | | | | |
| ගෙවිය යුතු | 9 | 6,017,482 | | 7,452,347 | |
| විලම්බිත ආදායම | 10 | 70,598 | | 110,598 | |
| | 11 | 17,339,939 | | 12,747,629 | |
| ලපවිත වියදම් | | | | | |
| ලපවිත වියදම් - ප්‍රාග්ධන | 12 | 2,025,555 | | 5,861,203 | |
| | | | 25,453,574 | | 26,171,777 |
| ජංගම නොවන වගකීම් | | | | | |
| පාරිතෝෂික සඳහා වෙන් කිරීම් | | 51,147,880 | | 48,948,840 | |
| | | | 51,147,880 | | 48,948,840 |
| | | | 76,601,454 | | 75,120,617 |
| මුළු වගකීම් | | | 1,503,328,807 | | 1,494,268,526 |
| මුළු ශුද්ධ වත්කම් | | | | | |
| ශුද්ධ වත්කම් / හිමිකම් | | | | | |
| ප්‍රාග්ධන ප්‍රදාන - වැය කළ | 13 | 313,098,628 | | 281,029,509 | |
| ප්‍රාග්ධන ප්‍රදාන - වැය නොකළ | | 4,814,679 | | 796,091 | |
| පොදු සංචිතය | 14 | -116,514,223 | | -108,771,168 | |
| සමුච්චිත අරමුදල | 15 | 1,301,929,723 | | 1,321,214,094 | |
| | | | 1,503,328,807 | | 1,494,268,526 |
| මුළු ශුද්ධ වත්කම් / හිමිකම් | | | 1,503,328,807 | | 1,494,268,526 |

දේශීය වෛද්‍ය විද්‍යා ආයතනයේ කළමනාකරණ මණ්ඩලය වෙනුවෙන් සහතික කර නිවැරදි කරන ලදී
 වෛද්‍ය එස්.එම්.එම්. ඩී. වෛද්‍ය ඒම්.එම්.එම්. ඩී. විලියම් ආරච්චි. පී.
 අධ්‍යක්ෂ නිල බලයෙන් සාමාජික නියෝජ්‍ය මූල්‍යාධිකාරී නියෝජ්‍ය ලේඛකාධිකාරී
 කළමනාකරණ මණ්ඩලය

ටීගුණතිලක .කේ.පී.එම්.එම්.
 නියෝජ්‍ය ලේඛකාධිකාරී

කොළඹ විශ්වවිද්‍යාලයේ දේශීය වෛද්‍ය විද්‍යා ආයතනය

වන දිනෙන් අවසන් වසර සඳහා 31 දෙසැම්බර් 2015

මූල්‍ය කාර්ය සාධනය පිළිබඳ ප්‍රකාශය

| මෙහෙයුම් ආදායම | සටහන | 2015 රු. | 2014 රු. |
|--|------|--------------------|--------------------|
| සුනුවර්තන ප්‍රදාන | | 274,000,000 | 218,760,000 |
| ප්‍රාග්ධන වියදම් සුනුවර්තන ස්වභාවයේ | | 4,232,886 | 1,252,746 |
| රජය: ප්‍රදාන - මහපොළ භාරකාර අරමුදල | | 6,353,200 | 4,297,850 |
| රජය: ප්‍රදාන - මහපොළ- UGC | | 4,757,650 | 699,650 |
| රජය: ප්‍රදාන - ශිෂ්‍යාධාර- UGC | | 8,893,800 | 4,545,000 |
| වෙනත් ආදායම් | 16 | 6,550,916 | 11,254,089 |
| සම්මන්ත්‍රණ ආදායම | 17 | 0 | 6,096,765 |
| ක්‍රමක්ෂය | | 36,162,423 | 39,896,947 |
| | | 340,950,875 | 286,803,047 |
| මෙහෙයුම් වියදම් | | | |
| සාමාන්‍ය පරිපාලනය | 18 | 102,202,221 | 83,873,531 |
| අධ්‍යයන සේවා | 19 | 173,155,876 | 136,126,702 |
| පුස්තකාල සේවා | 20 | 15,872,742 | 11,712,734 |
| තෝවාසිකාගාර | 21 | 10,023,438 | 3,263,453 |
| සම්මන්ත්‍රණ වියදම් | 22 | 0 | 6,108,279 |
| මෙහෙයුම් වියදම්-14/16 | | 585,000 | 398,708 |
| පශ්චාත් උපාධි වියදම්-ආයුර්වේද | | 750,000 | 2,420,000 |
| පශ්චාත් උපාධි වියදම්-යුනානි | | 415,000 | 880,000 |
| ක්ෂය සහ ක්‍රමක්ෂය වියදම් | | 49,392,551 | 39,896,947 |
| වැඩි වීම පාරිතෝෂික සඳහා වෙන් කිරීම් - විගණන ගාස්තු | | 3,319,350 | 6,477,885 |
| M.D. වියදම් | | 500,000 | 400,000 |
| සම්බන්ධ විකිත්සක පාඨමාලාව -වියදම් | | 1,443,643 | 3,333,334 |
| ප්‍රාග්ධන වියදම් සුනුවර්තන ස්වභාවයේ | | 243,000 | 0 |
| එකතුව මෙහෙයුම් වියදම් | | 4,232,886 | 1,337,056 |
| | | 362,135,707 | 296,228,629 |
| මෙහෙයුම් ක්‍රියාකාරකම්වලින් අතිරික්තය (හිඟය) / | | -21,184,832 | -9,425,582 |
| විකුණුම් ඉඩම් බැහැර කිරීම/ | | 0 | 25,200,000 |
| මෙහෙයුම් ක්‍රියාකාරකම්වලින් ශුද්ධ අතිරික්තය / (හිඟය) | | -21,184,832 | 15,774,418 |
| නියෝජ්‍ය මූල්‍යාධිකාරී | | | |
| දේශීය වෛද්‍ය විද්‍යා ආයතනය | | | |

කොළඹ විශ්වවිද්‍යාලයේ දේශීය වෛද්‍ය විද්‍යා ආයතනය
වන දිනෙන් අවසන් වර්ෂය සඳහා 31 දෙසැම්බර් 2015
ශුද්ධ වත්කම්වල වෙනස් වීම පිළිබඳ ප්‍රකාශය

| සටහන් | ප්‍රාග්ධන | | | | | |
|--|---------------------|--------------------|------------------------|-------------------------|---------------------|----------------------|
| | පොදු සංචිතය රු. | ප්‍රදාන වැය කළ රු. | ප්‍රාග්ධන වැය නොකළ රු. | ප්‍රත්‍යාගණන සංචිතය රු. | සමුච්චිත අරමුදල රු. | එකතුව රු. |
| 2013 දෙසැම්බර් 31 වන දිනට ශේෂය | -125,106,376 | 243,793,359 | 203,374 | 1,316,565,451 | 23,532,985 | 1,458,988,793 |
| ප්‍රත්‍යාගණන ලාභවල අතිරික්තය | | | | -6,300,000 | | -6,300,000 |
| ක්‍රමක්ෂය | | -25,765,669 | | -14,131,278 | | -39,896,947 |
| වත්කම් අත්පත් කර ගැනීම | | 68,095,313 | | | | 68,095,313 |
| මෝටර් රථය - ප්‍රත්‍යාගණන | | | | -395,833 | | -395,833 |
| මාරු කිරීම | | -500,000 | | | | -500,000 |
| වෝඩන් නිල නිවාස- ප්‍රත්‍යාගණන | | | | -1,715,000 | | -1,715,000 |
| වට්ටෝරු වියදම් | | | 68,150,000 | | 3,657,769 | 71,807,769 |
| පෙර වසරේ ගැළපුම් | | -869 | 869 | | | |
| මූල්‍ය කාර්ය සාධනය පිළිබඳ ප්‍රකාශය | 23 | 560,790 | | | | 560,790 |
| කාල පරිච්ඡේදය සඳහා අතිරික්තය (හිඟය) / පර්යේෂණ බලගැන්වීම | | 15,774,418 | | | | 15,774,418 |
| | | -4,592,625 | | | | -4,592,625 |
| 2014 දෙසැම්බර් 31 වන දිනට ශේෂය | -108,771,168 | 281,029,509 | 796,091 | 1,294,023,340 | 27,190,754 | 1,494,268,526 |
| ක්‍රමක්ෂය | | -32,890,153 | | -13,230,128 | -3,272,269 | -49,392,550 |
| වත්කම් අත්පත් කර ගැනීම | | 66,142,212 | | | 316,771 | 66,458,983 |
| | | | | -48,796 | | -48,796 |
| වට්ටෝරු වියදම් | | | 70,160,800 | | | 70,160,800 |
| පෙර වසරේ ගැළපුම් | | | -66,142,212 | | | -66,142,212 |
| මූල්‍ය කාර්ය සාධනය පිළිබඳ ප්‍රකාශනයෙහි හඳුනා නොගත් ලාභ සහ පාඩු | | 3,049,949 | | | -3,049,949 | |
| | | 13,441,777 | | | | 13,441,777 |
| කාල පරිච්ඡේදය සඳහා අතිරික්තය (හිඟය) / | | -21,184,832 | | | | -21,184,832 |
| ප්‍රාග්ධන වියදම් පුනරාවර්තන Natior | | -4,232,889 | | | | -4,232,889 |
| 2015 දෙසැම්බර් 31 වන දිනට ශේෂය | -116,514,223 | 313,098,628 | 4,814,679 | 1,280,744,416 | 21,185,307 | 1,503,328,807 |

නියෝජ්‍ය මූල්‍යාධිකාරී

කොළඹ විශ්වවිද්‍යාලයේ දේශීය වෛද්‍ය විද්‍යා ආයතනය
සඳහා වන දිනෙන් අවසන් වසර 31 දෙසැම්බර් 2015
මූල්‍ය ප්‍රවාහ ප්‍රකාශය

| | සටහන් | 2015 | 2014 |
|---|-------|-------------------|-------------------|
| | | රු. | රු. |
| <u>මෙහෙයුම් ක්‍රියාකාරකම්වලින්</u> | | | |
| <u>මුදල් ප්‍රවාහය</u> | | | |
| සාමාන්‍ය ක්‍රියාකාරකම්වලින් අතිරික්තය (හිඟය) / | | -21,184,832 | 15,774,418 |
| ඉඩම් විකිණීම / ස්ථාවර තැන්පතු වලින් පොලී | | -978,484 | -25,200,000 |
| ඉතුරුම් ගිණුමෙන් පොලී | | <u>232,078</u> | <u>-22,994</u> |
| මෙහෙයුම් අතිරික්තය (හිඟය) / | | -21,931,238 | -9,448,576 |
| <u>මුදල් නොවන වලන</u> | | | |
| වෙනත් ගැලපුම් | 24 | -527 | -9,204,612 |
| ක්ෂය | | 49,392,551 | 39,896,947 |
| ක්‍රමක්ෂය | | -36,162,423 | -39,896,947 |
| පාරිතෝෂික සඳහා වෙන් කිරීම් | | 3,319,350 | 6,477,885 |
| <u>කාරක ප්‍රාග්ධනයේ වැඩි වීම අඩු වීම /</u> | | | |
| වැඩි වීම ලැබිය යුතු - | 25 | 4,132,518 | -1,986,226 |
| වැඩි වීම විලම්බිත ආදායම - | | -40,000 | -30,000 |
| වැඩි වීම ගෙවිය යුතු - | 26 | -1,434,865 | -3,567,386 |
| වැඩි වීම උපවිත වියදම් - | 27 | 4,592,310 | 12,469,427 |
| කලින් ගෙවීම් | | 953,938 | 2,302,761 |
| මෙහෙයුම් ක්‍රියාකාරකම්වලින් ශුද්ධ මුදල් ප්‍රවාහය | | 2,821,614 | -2,986,727 |
| <u>ආයෝජන ක්‍රියාකාරකම්වලින්</u> | | | |
| <u>මුදල් ප්‍රවාහය</u> | | | |
| ස්ථාවර වත්කම් මිලට ගැනීම | | -53,531,412 | -59,945,313 |
| ඉඩම් විකිණීම / ස්ථාවර තැන්පතු වලින් පොලී | | 978,484 | 25,200,000 |
| ස්ථාවර වත්කම් මිලට ගැනීම | | -969,400 | -25,000,000 |
| ඉතුරුම් ගිණුමේ ආයෝජන | | -9,085 | -200,000 |
| ආයෝජන ක්‍රියාකාරකම්වලින් | | - 53,531,413 | -59,945,313 |
| ශුද්ධ මුදල් ප්‍රවාහය | | | |
| <u>මූල්‍ය ක්‍රියාකාරකම්වලින්</u> | | | |
| <u>ශුද්ධ මුදල් ප්‍රවාහ</u> | | | |
| ප්‍රාග්ධන ප්‍රදාන | | 50,000,000 | 60,000,000 |
| වැඩි වීම සීමා කළ අරමුදල් - | | 16,991 | 30,471 |
| ස්ථාවර තැන්පතු ගිණුම ඉවත් කර ගැනීම | | 7,550,000 | |
| මූල්‍ය ක්‍රියාකාරකම්වලින් ශුද්ධ මුදල් ප්‍රවාහ | | <u>57,566,991</u> | <u>60,030,471</u> |
| මුදල් සහ මුදල් හා සමාන දේවල්වල ශුද්ධ වැඩි වීම අඩු (වීම) | | 6,857,192 | -2,901,569 |
| කාල පරිච්ඡේදය ආරම්භයේදී මුදල් සහ මුදල් හා සමාන දේවල් | | <u>3,976,422</u> | <u>6,877,991</u> |
| කාල පරිච්ඡේදය අවසානයේදී මුදල් සහ මුදල් හා සමාන දේවල් | 01 | <u>10,833,614</u> | <u>3,976,422</u> |
| නියෝජ්‍ය මූල්‍යාධිකාරී | | | |
| දේශීය වෛද්‍ය විද්‍යා ආයතනය | | | |

දේශීය වෛද්‍ය විද්‍යා ආයතනය , කොළඹ විශ්වවිද්‍යාලය
2015.12.31 වන දිනට ශේෂ පිරික්සුම

| විස්තරය | හර රු. | බැර රු. |
|--|------------------|----------------|
| 111001 ප්‍රාග්ධනය | | 313,098,627.71 |
| 111002 වැය නොකළ ප්‍රාග්ධන ප්‍රදාන | | 4,814,678.71 |
| 113002 DAFP/2006/07 ආචාර්ය එදිරිවීර | | 64,267.10 |
| 113004 විශේෂ අරමුදල - ආචාර්ය අනෝමා ජයසිරි | | 300.00 |
| 113005 DAFP/2010/12- ආචාර්ය අනෝමා සමරවික්‍රම | | 29,295.00 |
| 113006 DAFP/2010/03-ආචාර්ය ජීවනී | | 15,333.00 |
| 11320 UGC/Ph.D ආචාර්ය එම්පල්ලි .එස්. | | 171,314.00 |
| 122001 පොදු සංවිනය | 95,329,389.41 | |
| 132006 පර්යේෂණ අරමුදල- ආචාර්ය හපුආරච්චි | | 10,597.89 |
| 134002 ත්‍යාග සහ ප්‍රදාන | | 20,159,660.71 |
| 1333 අධ්‍යක්ෂගේ අරමුදල | | 396,785.92 |
| 1334 අංශීය සංවර්ධන අරමුදල-ද්‍රව්‍යගුණ | | 137,310.00 |
| 1334/1 අංශීය සංවර්ධන අරමුදල-පශ්චාත් උපාධි | | 92,562.19 |
| 1335 අධ්‍යයනාංශ සංවර්ධන අරමුදල | | 80,000.00 |
| 16101001 ටෙන්ඩර තැන්පතු | | 1,000.00 |
| 16101003 නේවාසිකාගාර තැන්පතු | | 50,155.30 |
| 16101004 ශිෂ්‍යාධාර නොගෙවූ | | 167,800.00 |
| 16101005 මහපොළ නොගෙවූ | | 7,050.00 |
| 16101006 වෙනත් තැන්පතු(ඉන්ධන තැන්පතු) | 97,500.00 | |
| 16101007 ලංසු බැඳුම්කරය | | 115,390.00 |
| 16101008 ආරක්ෂක තැන්පතු | | 11,250.00 |
| 16101011 ආපන භාලාව සඳහා තැන්පතු | | 48,000.00 |
| 16101013 ක්ෂය සඳහා වෙන් කිරීම | | 221,271,340.81 |
| 16101016 වෙක්පත් අවලංගු වීම | | 324,119.48 |
| 16101019 නොගෙවූ විභාග ගාස්තු | | 182,157.34 |
| 16101022 වෙක්පත් අගරු වීම | | 7,330.50 |
| 161011020 පාරිතෝෂික සඳහා වෙන් කිරීම් | | 51,147,880.00 |
| 16102001 විවිධ තැන්පතු | | 4,999.78 |
| 163001 විගණන ගාස්තු | 500,000.00 | |
| 163002 උපවිත වියදම් | | 17,339,939.46 |
| 163002/1 ගෙවිය යුතු ගිණුම්- පශ්චාත් උපාධි | | 5,000.00 |
| 163002/2 ගෙවිය යුතු ගිණුම්- හෙෂප්ප 14/16 | | 2,800.00 |
| 163002B උපවිත වියදම්-MD | | 400,699.03 |
| 163004 උපවිත වියදම් - ප්‍රාග්ධන | | 2,025,555.02 |
| 163006 උපවිත වියදම් - PG-යුනානි | | 745,342.63 |
| 163007 උපවිත වියදම් - PG-ආයුර්වේද | | 889,089.03 |
| 163012 කලින් ලැබුණ හෙෂප්ප - 14/16 | | 243,750.00 |
| 163013 උපවිත හෙෂප්ප - 14/16 | | 227,199.69 |
| 163015 උපවිත- සම්බාහන විකිත්සාව | | 230,383.93 |
| 1630011 පූර්ව ලැබීම් -PG යුනානි | | 60,000.00 |
| 2101004 ඉඩම් | 1,117,188,668.50 | |
| 2101038 ප්‍රාග්ධන- ගොඩනැගිල්ල-103 | 274,631,639.41 | |
| 2101041 වාහන A/C | 40,495,800.00 | |
| 2101064 ප්‍රාග්ධන- ගොඩනැගිල්ල-101 | 136,246,043.76 | |

| | | | |
|---------|--------------------------------------|---------------|--------------|
| 2101068 | ප්‍රාග්ධන- ශිෂ්‍ය ඉගෙනුම් මධ්‍යස්ථාන | 537,160.52 | |
| 2102003 | ප්‍රාග්ධන-කාර්යාල උපකරණ-102 | 9,336,665.90 | |
| 2103002 | ප්‍රාග්ධන-විද්‍යාගාර උපකරණ- | 39,139,520.52 | |
| 2104001 | ප්‍රාග්ධන-පොත් සහ වාර සඟරා | 25,865,542.17 | |
| 2104002 | නොනිම් වැඩ | 3,874,686.07 | |
| 2103003 | ප්‍රාග්ධන- අර්ධ ස්ථිර දේශන ශාලාව | 4,992,929.84 | |
| 2103004 | ගෘහ භාණ්ඩ | 39,894,165.57 | |
| 2102007 | පරිගණක සහ මුද්‍රණ යන්ත්‍ර | 23,527,062.00 | |
| 2102011 | ආපන ශාලා උපකරණ | 64,680.00 | |
| 2102008 | ක්‍රීඩා උපකරණ | 487,188.00 | |
| 2109001 | ප්‍රාග්ධන-පිරියත සහ යන්ත්‍රෝපකරණ | 28,880,176.54 | |
| 221001 | පරිත්‍යාග අරමුදල - එදිරිසිංහ | | 33,856.59 |
| 221004 | පරිත්‍යාග අරමුදල - බානගල | | 10,050.00 |
| 221006 | පරිත්‍යාග අරමුදල - ඒකාබද්ධ අරමුදල | | 275,080.81 |
| 225001 | රඳවා ගැනීම් මුදල් ප්‍රාග්ධන | | 1,888,731.05 |
| | රඳවා ගැනීම් මුදල් | | 120,000.00 |
| 2301001 | ගබඩා අත්තිකාරම් ගිණුම | 1,610,393.66 | |
| 2301002 | මාරු කිරීම | 362.85 | |
| 2302012 | අධිකැන්පතුව | | |

| | | | |
|-----------|-------------------------------------|---------------|----------------|
| 2302013 | පෙරදිග වෛද්‍ය අරමුදල | | 591.00 |
| 2303001 | ආපදා ණය | 13,729,109.17 | 60,000.00 |
| 2303002 | කාර්ය මණ්ඩල ණය | 213,860.00 | |
| 2303003 | වාහන ණය | 1,488,072.00 | |
| 2303004 | පරිගණක ණය | 723,500.00 | |
| 2303009 | උත්සව අත්තිකාරම් | 34,750.00 | |
| 2303011 | විශේෂ අත්තිකාරම් | | 2,800.00 |
| 2304001 | මහපොළ ශිෂ්‍යත්ව අත්තිකාරම් | 140,000.00 | |
| 2305000 | විදෙස් සංචාර සඳහා අත්තිකාරම් | 79,000.00 | |
| 2305001 | විවිධ අත්තිකාරම් | 128,213.17 | |
| 2305007 | විවිධ අත්තිකාරම්-සම්මන්ත්‍රණ | 10,000.00 | |
| 2305012 | පොත් අත්තිකාරම් | 3,511,616.83 | |
| 2310001 | P.B- බොරැල්ල-078100192268358 | 2,222,166.73 | |
| 2310002 | P.B- බොරැල්ල-07810012268390 | 4,814,679.70 | |
| 2310003 | P.B- බොරැල්ල-07810012268432 | 3,398,078.45 | |
| 2310004 | P.B- බොරැල්ල-078100172268458 | 166,610.00 | |
| 2310005 | ඉතුරුම් ගිණුම-078-2-001-7-22683 | 232,078.69 | |
| 2312001 | පූර්ව ගෙවීම් | 1,348,821.20 | |
| 2314006A | ලැබිය යුතු මහපොළ-UGC | 161,800.00 | |
| 2314006/2 | ලැබිය යුතු ශිෂ්‍යාධාර-UGC | 1,652,300.00 | |
| 2314006/3 | ලැබිය යුතු ආයෝජනවලින් පොලී | 616.14 | |
| 2314006c | ලැබිය යුතු පශ්චාත් උපාධි- යුනානි | 270,000.00 | |
| 2314008 | ලැබිය යුතු පශ්චාත් උපාධි-ආයුර්වේද | 225,000.00 | |
| 301B | රජය. ප්‍රදාන-පුනරාවර්තන | | 274,000,000.00 |
| 30203 | මහපොළ අරමුදල වෙතින් ලැබීම් | | 6,353,200.00 |
| 30204 | මහපොළ UGC වෙතින් ලැබීම් | | 4,757,650.00 |
| 30205 | ලැබුණ ශිෂ්‍යාධාර UGC | | 8,893,800.00 |
| 2314011 | HECT ව්‍යාපෘතිය | | 1,335.00 |
| 302 | ආයෝජනවලින් පොලී | | 978,485.48 |
| 303 | ණයවලින් පොලී | | 734,421.28 |
| 304 | බැංකුවෙන් පොලී | | 1,168.74 |
| 306 | දේපලවලින් කුලිය | | 300,448.74 |
| 308C | විවිධ ආදායම් | | 30,270.76 |
| 310010 | විභාග ගාස්තු | | 4,190.00 |
| 310011 | නේවාසිකාගාර ගාස්තු | | 250,125.00 |
| 310012 | සහතික පත්‍ර ආදායම් | | 48,985.00 |
| 310015 | ටෙන්ඩර ගාස්තු | | 28,000.00 |
| 310016 | ලියාපදිංචි ගාස්තු | | 366,375.00 |
| 310019 | පර්යේෂණ ආදායම් | | 31,000.00 |
| 310020 | පශ්චාත් උපාධි ආදායම්-ආයුර්වේද 15/16 | | 1,079,061.25 |
| 310022 | හෙෂ්ප්ස් ඩිප්ලෝමා - 14/16 | | 585,000.00 |
| 310021 | පශ්චාත් උපාධි ආදායම්-යුනානි | | 415,000.00 |

| | | | |
|---------|---|----------------|--------------|
| 310025 | පැරන් වත්කම් විකිණීමේ ගිණුම | | 12,998.09 |
| 3101026 | 2වන ජාත්‍යන්තර සම්මන්ත්‍රණ-ආදායම් | | 25,000.00 |
| 3101028 | යුනානි සම්මන්ත්‍රණ - ආදායම් | | 12,000.00 |
| 3101030 | සම්බන්ධන විකිණීම පාඨමාලාව - 2014 - ආදායම් | | 245,500.00 |
| 3101031 | ප්‍රාග්ධන වියදම් පුනරාවර්තන ස්වභාවයේ | | 4,232,886.48 |
| 311 | MD ආදායම් | | 1,300,000.11 |
| 312 | ශිෂ්‍ය හැඳුනුම්පත | | 2,800.00 |
| 318 | පුස්තකාල දඩ | | 63,214.50 |
| 318A | පැරණි ගබඩා විකිණීම | | 36,871.91 |
| 2109002 | ආයෝජන ගිණුම- එදිරිසිංහ | 33,271.75 | |
| 2109007 | ආයෝජන ගිණුම- 20,000,000/- | 14,150,964.04 | |
| 2109008 | ආයෝජන ගිණුම- 5,000,000/- | 5,455,175.33 | |
| 2109009 | ආයෝජන ගිණුම- ඒකාබද්ධ අරමුදල | 275,080.41 | |
| 4101041 | පුද්ගල පාරිශ්‍රමික-A | 135,304.25 | |
| 4101042 | පුද්ගල පාරිශ්‍රමික-NA | 24,650,576.40 | |
| 410102 | ගමන් සහ දීමනා | 52,299.50 | |
| 410103 | සැපයුම් | 3,297,213.18 | |
| 410104 | නඩත්තුව | 2,147,002.94 | |
| 410105 | කොන්ත්‍රාත්තූමය සේවා | 25,250,475.00 | |
| 410106 | වෙනත් පුනරාවර්තන වියදම් | 6,392,771.96 | |
| 440110 | ශිෂ්‍යයන් සඳහා මූල්‍ය සහාය | 20,004,900.00 | |
| 440113 | ක්ෂය A/C | 49,392,551.00 | |
| 410202 | ගමන් සහ දීමනා | 270.00 | |
| 410203 | සැපයුම් | 198,254.08 | |
| 410204 | නඩත්තුව | 19,438.30 | |
| 4102041 | පුද්ගල පාරිශ්‍රමික-A | 8,493.60 | |
| 4102042 | පුද්ගල පාරිශ්‍රමික-NA | 9,845,988.25 | |
| 410205 | කොන්ත්‍රාත්තූමය සේවා | 50,538.74 | |
| 410206 | වෙනත් පුනරාවර්තන වියදම් | 278,975.43 | |
| 410502 | ගමන් සහ දීමනා | 1,150.00 | |
| 410503 | සැපයුම් | 1,095,740.41 | |
| 410504 | නඩත්තුව | 316,626.01 | |
| 4105042 | පුද්ගල පාරිශ්‍රමික-NA | 8,452,639.19 | |
| 410506 | වෙනත් පුනරාවර්තන වියදම් | 3,565.00 | |
| 420902 | ගමන් සහ දීමනා | 515,522.00 | |
| 420903 | සැපයුම් | 2,253,668.66 | |
| 420904 | නඩත්තුව | 459,962.96 | |
| 4209041 | පුද්ගල පාරිශ්‍රමික-A | 141,623,660.51 | |
| 4209042 | පුද්ගල පාරිශ්‍රමික-NA | 23,316,826.59 | |
| 420905 | කොන්ත්‍රාත්තූමය සේවා | 87,024.49 | |
| 420906 | වෙනත් පුනරාවර්තන වියදම් | 4,899,209.79 | |
| 430102 | ගමන් සහ දීමනා | 500.00 | |
| 430103 | සැපයුම් | 846,945.65 | |
| 430104 | නඩත්තුව | 57,358.00 | |

| | | | |
|---------|--------------------------------------|-------------------------|-------------------------|
| 4301041 | පුද්ගල පාරිශ්‍රමික-A | 4,090,592.81 | |
| 4301042 | පුද්ගල පාරිශ්‍රමික-NA | 9,823,877.42 | |
| 430105 | කොන්ත්‍රාත්කූල සේවා | 1,032,758.00 | |
| 430106 | වෙනත් පුනරාවර්තන වියදම් | 20,710.00 | |
| 450312 | වෙනත් මෙහෙයුම් වියදම් | 3,319,350.00 | |
| 480103 | සැපයුම් | 225,406.46 | |
| 480104 | නඩත්තුව | 78,221.30 | |
| 4801042 | පුද්ගල පාරිශ්‍රමික- NA | 812,713.59 | |
| 480105 | කොන්ත්‍රාත්කූල සේවා | 8,846,096.96 | |
| 480106 | වෙනත් පුනරාවර්තන වියදම් | 61,000.00 | |
| 49004 | පශ්චාත් උපාධි වියදම්-ආයුර්වේද | 750,000.00 | |
| 49005 | පශ්චාත් උපාධි වියදම්-යුනානි | 415,000.00 | |
| 49003 | MD- වියදම් | 1,443,642.86 | |
| 49006 | භෞෂ්ඨ ඩිප්ලෝමා - 14/16 | 585,000.00 | |
| 49008 | ප්‍රාග්ධන- පැරණි පත්‍ර කළමනාකරණය | 1,005,193.50 | |
| 49009 | ප්‍රාග්ධන- ප්‍රජා පාදක ව්‍යාපෘතිය | 254,790.50 | |
| 49010 | ප්‍රාග්ධන- පර්යේෂණ බලගැන්වීම | 515,216.00 | |
| 49011 | සම්බන්ධන විකිත්සක පාඨමාලාව -වියදම් | 243,000.00 | |
| 49012 | ප්‍රාග්ධන- ආයතනයෙන් බැහැර පුහුණුව | 614,344.60 | |
| 49013 | ප්‍රාග්ධන- ශිෂ්‍ය ඉගෙනුම් මධ්‍යස්ථාන | 332,281.75 | |
| 49015 | 3වන ජාතික පරිසංවාදය-2015 | 655,515.00 | |
| 49016 | 3වන අන්තර්ජාතික පරිසංවාදය-2015 | 855,545.13 | |
| 131003 | ප්‍රත්‍යාගණන සංවිනය | | 1,280,744,415.83 |
| 30312 | ක්‍රමක්ෂය ආදායම් | | 36,162,422.80 |
| | | <u>2,258,666,699.65</u> | <u>2,258,666,699.65</u> |

මුදල් සහ මුදල් හා සමාන දේ

2014
රු.

1,646,046
796,092
1,174,349
136,941
222,994
3,976,422

ගිණුම් අංක:-078100122268432
ගිණුම් අංක:-0781001122268390
ගිණුම් අංක:-078100192268358
ගිණුම් අංක:-078100172268458
ඉතුරුම් ගිණුම-078-2-001-7-22683

සටහන - 01

2015
රු.

3,398,078
4,814,680
2,222,167
166,610
232,079
10,833,614

ලැබිය යුතු

රු.

18,449,075
38,810
97,500
79,000
8,572
102,900
1,165,800
2,950,000
288,750
-
-
2,411,107
582,000
10,000
56,599

ණය සහ අත්තිකාරම්
විවිධ අත්තිකාරම්
ඉන්ධන තැන්පතු
විදේශ වාරිකා සඳහා අත්තිකාරම්
ලැබිය යුතු පොලී
ලැබිය යුතු මහපොළ
ලැබිය යුතු ශිෂ්‍යාධාර UGC
ලැබිය යුතු MD ආදායම්
ලැබිය යුතු භෞෂ්ඨ ආදායම්
ලැබිය යුතු ආදායම්-පශ්චාත් උපාධි-
ආයුර්වේද
ලැබිය යුතු ආදායම්-පශ්චාත් උපාධි-
යුනානි
පොත් අත්තිකාරම්
මහපොළ ශිෂ්‍යත්ව අත්තිකාරම්
විවිධ අත්තිකාරම්-සම්මන්ත්‍රණ
HECT ව්‍යාපෘතිය
මාරු කිරීම

(උපලේඛනය A)

(උපලේඛනය B)

සටහන - 02

රු.

16,189,291
128,213
97,500
79,000
616
161,800
1,652,300
-
225,000
270,000
3,511,617
140,000
10,000
363

26,240,113

22,465,700

| පූර්ව ගෙවීම් | | | රු. |
|------------------|---------------|--------------------------------|------------------|
| 183,902 | 1010402 | නඩත්තුව | |
| 36,260 | 2090402 | නඩත්තුව | |
| 2,082,598 | 8010509 | නේවාසිකාගාර කුලිය | |
| | R299 1010301 | M.S. අමුණුදීන් | 109,496 |
| | R146 1010402 | බ්‍රවුන්ස් සහ සමාගම | 11,519 |
| | R362 1010402 | මෙට්‍රොපොලිටන් | 7,870 |
| | R486 1010402 | CBA | 2,076 |
| | R515 1010402 | බිල්ට් මික් | 52,308 |
| | R547 1010402 | සොල්ට්ලොජික් | 27,972 |
| | R705 1010402 | මෙට්‍රොපොලිටන් | 10,406 |
| | R897 1010402 | මෙට්‍රොපොලිටන් | 6,105 |
| | R932 1010402 | මෙට්‍රොපොලිටන් | 28,564 |
| | R1518 1010402 | අබාන්ස් | 13,739 |
| | R1772 1010402 | මෙට්‍රොපොලිටන් | 6,860 |
| | R755 1010405 | පූර්ණ ඉන්ෆොමේෂන් රිසොලූෆික් | 6,667 |
| | R1607 1020402 | | 50,667 |
| | R1928 1020508 | ශ්‍රී ලංකා ඉන්ෂුරන්ස් | 34,868 |
| | R901 2090402 | බිල්ට් මික් | 4,529 |
| | R1523 2090402 | සොල්ට්ලොජික් | 33,966 |
| | R142 3010402 | CBA | 12,043 |
| | R898 3010402 | ජෝන් කීල්ස් | 8,750 |
| | R1123 3010402 | මාස්ටර් වර්කස් | 20,416 |
| | R1762 8010506 | | 900,000 |
| 2,302,760 | | | 1,348,821 |

| | | | |
|-------------------------|---------|---------|------------------|
| | c107 | 279,110 | |
| ලිනස් ඉලෙක්ට්‍රිකල් | j1867 | 22,234 | |
| උදාර ලංකා | j1867 | 14,470 | |
| ලිනස් ඉලෙක්ට්‍රිකල් | j2002 | 64,831 | |
| ලිනස් ඉලෙක්ට්‍රිකල් | c180 | 572,777 | |
| නිමල් හෙට්ටිආරච්චි | c206 | 270,000 | |
| නිමල් හෙට්ටිආරච්චි | j2018 | 180,000 | |
| විම් ෆො ආකිටෙක් | 2015-12 | | 84,576 |
| එස් ඇන්ඩ් ආර් බිල්ඩර්ස් | 2015-11 | | 1,159,875 |
| | | | <u>3,874,686</u> |
| <u>11,178,370</u> | | | |

මූල්‍ය ප්‍රකාශනය සඳහා උපලේඛනය
(යටිතල පහසුකම්, පිරියත සහ උපකරණ)

48,540,866

රු.

සටහන - 05

| විස්තරය/ අයිතම | ක්ෂය අනුපාතය | 31.12.2014 දිනට ශේෂය | වසර 2015 තුළදී බැහැර කිරීම | වසර 2015 තුළදී එක් කිරීම | 31.12.2015 දිනට ශේෂය | 31.12.2014 දක්වා ක්ෂය | වසර 2015 ක්ෂය | වසර 2015 තුළදී බැහැර කිරීම | සමුච්චිත ක්ෂය | W.D.V |
|---|-----------------|-------------------------|----------------------------------|-----------------------------|-------------------------|-----------------------------|------------------|----------------------------------|------------------|-------------|
| කාර්යාල, විද්‍යාගාර සහ ඉගැන්වීම් උපකරණ | 20% | 42,757,963 | 35,000 | 5,817,903 | 48,540,866 | 18,455,523 | 8,699,708 | 33,833 | 27,121,398 | 21,419,468 |
| ගෘහ භාණ්ඩ සහ සවි කිරීම් | 10% | 34,756,752 | 87,250 | 5,224,663 | 39,894,166 | 11,701,784 | 3,490,969 | 42,171 | 15,150,582 | 24,743,584 |
| මෝටර් වාහන | 20% | 12,785,000 | 0 | 27,710,800 | 40,495,800 | 4,930,500 | 5,643,083 | 0 | 10,573,583 | 29,922,217 |
| පිරියත සහ යන්ත්‍රෝපකරණ | 20% | 17,871,701 | 0 | 11,008,476 | 28,880,177 | 4,129,419 | 4,882,668 | 0 | 9,012,087 | 19,868,090 |
| පරිගණක සහ මුද්‍රණ යන්ත්‍ර | 20% | 16,827,331 | 76,500 | 6,776,231 | 23,527,062 | 6,746,855 | 3,610,255 | 73,950 | 10,283,160 | 13,243,902 |
| කොන්ක්‍රීට් බංකු | 20% | 537,161 | 0 | 0 | 537,161 | 17,905 | 17,905 | 0 | 35,810 | 501,351 |
| | | 125,535,908 | 198,750 | 56,538,073 | 181,875,232 | 45,981,986 | 26,344,588 | 149,954 | 72,176,620 | 109,698,612 |

සටහන -06

වසර සඳහා ස්ථාවර වත්කම් ක්ෂය අනුපාත 2015
(ඉඩම් සහ ගොඩනැගිලි)

රු.

| විස්තරය/ අයිතම | ක්ෂය අනුපා තය | 31.12.2014 දිනට ශේෂය | වසර 2015 තුළ බැහැර කිරීම් | වසර 2015 තුළ එක් කිරීම් | 2015.12.31 දිනට ශේෂය | 31.12.2014 දක්වා ක්ෂය | 2015 වසර ක්ෂය | 2015 වසර තුළ බැහැර කිරීම් | සමුච්චිත ක්ෂය | W.D.V |
|--------------------------|---------------------|-------------------------|---------------------------------|----------------------------|----------------------------|-----------------------------|-------------------|------------------------------------|--------------------|----------------------|
| ඉඩම් | - | 1,116,821,649 | 0 | 367,020 | 1,117,188,669 | 0 | 0 | 0 | 0 | 1,117,188,669 |
| නව ගොඩනැගිල්ල - 103 | 5% | 274,631,639 | 0 | 0 | 274,631,639 | 54,921,956 | 13,731,582 | 0 | 68,653,538 | 205,978,101 |
| ගොඩනැගිල්ල- 101 | 5% | 124,180,994 | 0 | 12,065,050 | 136,246,044 | 51,815,103 | 6,683,443 | 0 | 58,498,546 | 77,747,498 |
| අර්ධ ස්ථිර දේශන ශාලාව | 20% | 4,992,930 | 0 | 0 | 4,992,930 | 998,586 | 998,586 | 0 | 1,997,172 | 2,995,758 |
| | | 1,520,627,212 | 0 | 12,432,070 | 1,533,059,282 | 107,735,645 | 21,413,611 | 0 | 129,149,256 | 1,403,910,026 |

(පොත් සහ ක්‍රීඩා භාණ්ඩ)

සටහන -07

රු.

| විස්තරය/ අයිතම | ක්ෂය අනුපාතය | 31.12.2014 දිනට ශේෂය | 2015 වසර තුළ බැහැර කිරීම් | වසර තුළ 2015 එක් කිරීම් | 31.12.2015 දිනට ශේෂය | 31.12.2014 දක්වා ක්ෂය | 2015 වසර ක්ෂය | 2015 වසර තුළදී බැහැර කිරීම් | සමුච්චිත ක්ෂය | W.D.V |
|------------------------------|-----------------|----------------------------|------------------------------------|----------------------------|-------------------------|-----------------------------|---------------------|---|-------------------|------------------|
| පුස්තකාල පොත් සහ වාර සඟරා | 20% | 22,979,374 | 0 | 2,886,168 | 25,865,542 | 18,204,613 | 1,581,725 | 0 | 19,786,338 | 6,079,204 |
| ක්‍රීඩා උපකරණ | 20% | 263,140 | 0 | 224,048 | 487,188 | 106,500 | 52,628 | 0 | 159,128 | 328,060 |
| එකතුව | | 23,242,514 | 0 | 3,110,216 | 26,352,730 | 18,311,113 | 1,634,353 | 0 | 19,945,466 | 6,407,264 |

| <u>ගෙවිය යුතු</u> | | <u>සටහන - 9</u> |
|-------------------|-----------------------------------|------------------|
| 2014 | | 2015 |
| 473,600 | ගෙවිය යුතු මහපොළ ශිෂ්‍යත්ව | 7,050 |
| 165,100 | ගෙවිය යුතු ශිෂ්‍යාධාර ශිෂ්‍යත්ව | 167,800 |
| 92,379 | තැන්පතු | 115,404 |
| 443,489 | ණයහිමියන් - වෙක්පත් අවලංගු වීම | 324,119 |
| 155,266 | ගෙවිය යුතු විභාග ගාස්තු | 182,157 |
| 562,295 | DAFP A/C | 280,509 |
| 125,390 | ලංසු බැඳුම්කරය | 115,390 |
| - | 3වන ආයුර්වේද ප්‍රදර්ශනය | - |
| 1,867,328 | රඳවා ගැනීම-ප්‍රාග්ධන | 1,888,731 |
| 588 | අධිතැන්පතුව | 591 |
| 500,000 | පූර්ව - ලැබුණ MD | - |
| 1,513,681 | උපවිත වියදම්-MD | 400,699 |
| - | වෙක්පත් අගරු වීම | 7,331 |
| - | පරිගණක ණය | - |
| 417,874 | උපවිත වියදම් - PG-යුනානි | 745,343 |
| 590,204 | උපවිත වියදම් - PG-ආයුර්වේද | 889,089 |
| 80,000 | කලින් ලැබුණ භෞෂ්ප් - 14/16 | 243,750 |
| 370,153 | උපවිත භෞෂ්ප් - 14/16 | 227,200 |
| 95,000 | උපවිත- 2වන ජාත්‍යන්තර සම්මන්ත්‍රණ | - |
| | පූර්ව ලැබීම් -PG යුනානි | 60,000 |
| | ගෙවිය යුතු ගිණුම්- පශ්චාත් උපාධි | 5,000 |
| | ගෙවිය යුතු ගිණුම්- භෞෂ්ප් 14/16 | 2,800 |
| | උපවිත- සම්බාහන විකිත්සාව | 230,384 |
| | රඳවා ගැනීම් මුදල් | 120,000 |
| | විශේෂ අත්තිකාරම් | 2,800 |
| | HECT ව්‍යාපෘතිය | 1,335 |
| - | | - |
| <u>7,452,347</u> | | <u>6,017,482</u> |

සටහන - 10
Differed ආදායම්

| | | |
|----------------|-------------------------------------|---------------|
| 100,000 | පෙරදිග වෛද්‍ය අරමුදල | 60,000 |
| 10,598 | පර්යේෂණ අරමුදල- ආචාර්ය හසුආරච්චි | 10,598 |
| 110,598 | | 70,598 |

2014
උපචිත වියදම්

වඩුචර
අංකය

වැය ශීර්ෂය

2015
උපචිත වියදම්

වඩුචර
අංකය

දිනය

2015
සටහන - 11

මුදල

මුදල

2015-01.01

විගණන ගාස්තු - 2013

විගණන ගාස්තු - 2014

විගණන ගාස්තු

1010401

1010603

1010603

1010603

1010603

1010401

493,370

406,660

400,000

1,193

112,500

350,000

350,000

350,000

60,000

112,500

2,636,223

26

10104212

10204212

10504212

20904212

30104212

86

1-1-1-1

1-1-1-12

1-1-1-12

125,370

41,192

166,562

101,715

118,607

67,891

16,000

125,370

25,500

150,870

| | | |
|--------|---------------|-------------------------|
| 04-Jan | 1-1-2-1 | 2,668 |
| 107 | 1-1-3-2 | 95,700 |
| 183 | 1-1-3-2 | 3,276 |
| | | <u>98,976</u> |
| | | <u><u>98,976</u></u> |
| 13 | 1-1-3-3 | 33,475 |
| 14 | 1-1-3-3 | 5,775 |
| 23 | 1-1-3-3 | 18,075 |
| | | <u>57,325</u> |
| | | <u><u>57,325</u></u> |
| 100 | 1-1-4-1 | 62,200 |
| 101 | 1-1-4-1 | 53,500 |
| 187 | 1-1-4-1 | 10,245 |
| 179 | 1-1-4-1 | 23,500 |
| | | <u>149,445</u> |
| | | <u><u>149,445</u></u> |
| 180 | 1-1-4-2 | 10,634 |
| 200 | 1-1-4-2 | 36,630 |
| 201 | 1-1-4-2 | 19,980 |
| 182 | 1-1-4-2 | 21,645 |
| | | <u>88,889</u> |
| | | <u><u>88,889</u></u> |
| 186 | 1-1-4-5 | 10,190 |
| 108 | 1-1-5-1 | 12,100 |
| 128 | 1-1-5-1 | 4,700 |
| | | <u>16,800</u> |
| | | <u><u>16,800</u></u> |
| 185 | 1-1-5-2 | 14,422 |
| 12 | 1-1-5-2 | 1,924 |
| 42 | 1-1-5-2 | 24,078 |
| 215 | 1-1-5-2 | 27,599 |
| | | <u>68,023</u> |
| | | <u><u>68,023</u></u> |
| 77 | 1-1-5-3 | 507,522 |
| 111 | 1-1-5-3 | 113,354 |
| 158 | 1-1-5-3 | 211,308 |
| 254 | ଅଲଗା | 88,761 |
| | | <u>920,945</u> |
| | | <u><u>920,945</u></u> |
| 96 | 1-1-5-4 ଫଳାଫଳ | 1,020,494 |
| 97 | 1-1-5-4 ଫଳାଫଳ | 927,375 |
| | | <u>1,947,869</u> |
| | | <u><u>1,947,869</u></u> |

| | | |
|-----|----------|----------------|
| 175 | 1-1-5-6 | 2,400 |
| 151 | 1-1-5-7 | 6,260 |
| 149 | 1-1-6-10 | 5,000 |
| 83 | 1-1-6-15 | 10,100 |
| 150 | 1-1-6-15 | 13,408 |
| 130 | 1-1-6-15 | 82,900 |
| 129 | 1-1-6-15 | 257,795 |
| 24 | 1-1-6-15 | 3,300 |
| | | 367,503 |
| 59 | 1-1-6-3 | 10,000 |
| 138 | 1-1-6-3 | 2,000 |
| | | 12,000 |
| 61 | 1-2-1-11 | 8,494 |
| | 1-2-1-12 | 41,192 |
| | 1-2-1-12 | 11,000 |
| | | 52,192 |
| 84 | 1-2-5-2 | 618 |
| 127 | 1-2-5-2 | 810 |
| 209 | 1-2-5-2 | 4,390 |
| | | 5,818 |
| | 1-5-1-12 | 101,715 |
| 240 | 1-5-3-3 | 1,425 |
| 153 | 1-5-4-3 | 41,500 |
| 79 | 2-9-1-11 | 18,300 |
| 80 | 2-9-1-11 | 6,600 |
| 40 | 2-9-1-11 | 28,000 |
| 82 | 2-9-1-11 | 9,000 |
| 249 | 2-9-1-11 | 15,000 |
| 248 | 2-9-1-11 | 9,000 |
| 247 | 2-9-1-11 | 15,000 |
| 251 | 2-9-1-11 | 9,600 |
| | | 110,500 |
| | 2-9-1-12 | 118,607 |
| 33 | 2-9-1-12 | 2,000 |
| | | 120,607 |
| 106 | 2-9-2-1 | 185,111 |
| 19 | 2-9-3-1 | 600 |
| 29 | 2-9-3-3 | 1,800 |
| 30 | 2-9-3-3 | 1,800 |
| 31 | 2-9-3-3 | 1,800 |
| | | 5,400 |

| | | |
|------|---------------------------------|---------|
| 198 | 2-9-4-2 | 58,648 |
| 181 | 2-9-4-2 | 47,730 |
| 199 | 2-9-4-2 | 17,871 |
| 141 | 2-9-4-2 | 2,331 |
| | | 126,580 |
| 126 | 2-9-5-2 | 1,410 |
| 32 | 2-9-5-2 | 2,770 |
| | | 4,180 |
| 87 | 2-9-6-15 | 5,060 |
| | 2-9-6-15 | 5,600 |
| 88 | | |
| 89 | 2-9-6-15 | 5,750 |
| 146 | 2-9-6-15 | 38,000 |
| 164 | 2-9-6-15 | 1,500 |
| 225 | 2-9-6-15 | 342,169 |
| 147 | 2-9-6-15 | 52,626 |
| 70 | 2-9-6-15 | 175,264 |
| 162 | 2-9-6-15 | 15,600 |
| 148 | 2-9-6-15 | 11,294 |
| 163 | 2-9-6-15 | 46,600 |
| | 2-9-6-15 | 4,100 |
| 210 | | |
| 255 | 2-9-6-15 | 143,300 |
| | | 846,863 |
| 37 | 2-9-6-17 | 450 |
| 38 | 2-9-6-17 | 150 |
| | 2-9-6-17 | 250 |
| 39 | | |
| 40 | 2-9-6-17 | 150 |
| 41 | 2-9-6-17 | 250 |
| | | 1,250 |
| | 3-1-1-11 | 884 |
| | 3-1-1-12 | 67,891 |
| Re13 | 3වන ජාත්‍යන්තර / පරිසංවාදය | 6,250 |
| RE14 | 3වන ජාත්‍යන්තර / පරිසංවාදය | 3,261 |
| | | 9,511 |
| 213 | 8-1-5-2 | 101,016 |
| 112 | 8-1-5-3 | 40,310 |
| 113 | 8-1-5-3 | 39,041 |
| 114 | 8-1-5-3 | 87,256 |
| | | 166,607 |
| 168 | 8-1-5-7 | 44,370 |
| 169 | 8-1-5-7 | 109,469 |
| | | 153,839 |
| | Accrved 3වන ජාත්‍යන්තර / sym | 61,169 |

Accrued 3වන ජාත්‍යන්තර /
sym

| | | |
|-----|-----------------|---------|
| | | 61,169 |
| | | 122,338 |
| 136 | ගබඩා අත්තිකාරම් | 36,975 |
| 137 | ගබඩා අත්තිකාරම් | 14,000 |
| 139 | ගබඩා අත්තිකාරම් | 90,000 |
| 140 | ගබඩා අත්තිකාරම් | 20,896 |
| 188 | ගබඩා අත්තිකාරම් | 90,650 |
| 191 | ගබඩා අත්තිකාරම් | 13,070 |
| 152 | ගබඩා අත්තිකාරම් | 98,229 |
| 153 | ගබඩා අත්තිකාරම් | 41,500 |
| 155 | ගබඩා අත්තිකාරම් | 19,750 |
| 197 | ගබඩා අත්තිකාරම් | 3,670 |
| 196 | ගබඩා අත්තිකාරම් | 9,750 |
| 195 | ගබඩා අත්තිකාරම් | 167 |
| 194 | ගබඩා අත්තිකාරම් | 3,900 |
| 193 | ගබඩා අත්තිකාරම් | 1,720 |
| 192 | ගබඩා අත්තිකාරම් | 20,000 |
| 190 | ගබඩා අත්තිකාරම් | 16,650 |
| 189 | ගබඩා අත්තිකාරම් | 13,799 |
| 178 | ගබඩා අත්තිකාරම් | 296,214 |
| 152 | ගබඩා අත්තිකාරම් | 98,229 |
| 155 | ගබඩා අත්තිකාරම් | 19,750 |
| 252 | ගබඩා අත්තිකාරම් | 23,393 |
| 154 | ගබඩා අත්තිකාරම් | 12,950 |
| 98 | ගබඩා අත්තිකාරම් | 107,000 |
| 99 | ගබඩා අත්තිකාරම් | 85,248 |

1,137,510

2015 විගණන ගාස්තු

500,000

| | | |
|---------|-------------|---------|
| 1-1-5-5 | අගෝස්තු | 330,000 |
| | සැප්තැම්බර් | 334,476 |
| | ඔක්තෝබර් | 359,128 |
| | නොවැම්බර් | 320,111 |
| | දෙසැම්බර් | 374,363 |

1,718,078

| | | |
|---------|-------------|-----------|
| 1-1-5-4 | අගෝස්තු | 1,020,494 |
| | සැප්තැම්බර් | 927,375 |
| | ඔක්තෝබර් | 930,000 |
| | නොවැම්බර් | 930,000 |
| | දෙසැම්බර් | 930,000 |

4,737,869

12,747,629

එකතුව

17,339,939

| උපවිත වියදම් - ප්‍රාග්ධන | | <u>සටහන - 12</u> |
|------------------------------|---------------------------|------------------------------|
| 2014 | | 2015 |
| 5,776,893 | පුනරුත්ථාපන - උපලේඛනය) | 298,444 |
| 84,310 | පැරණි පත්‍ර කළමනාකරණය | 74,560 |
| | විද්‍යාගාර උපකරණ | 84,485 |
| | බුක්සෝන් | 47,200 |
| | 3වන අන්තර්ජාතික පරිසංවාදය | 3,260 |
| | 3වන අන්තර්ජාතික පරිසංවාදය | 6,250 |
| | ආර්ථික ලො ආකාටෙක්ට්ස් | 84,576 |
| | S& R බිල්බර්ස් | 1,159,875 |
| | G.S.K. එදිරිසිංහ | 5,155 |
| | 3වන අන්තර්ජාතික පරිසංවාදය | 261,000 |
| | D.A.A. හසීනා | 600 |
| | ජේදහනායක.එම්. | 150 |
| <hr/> 5,861,203 <hr/> | | <hr/> 2,025,555 <hr/> |

| ප්‍රාග්ධන ප්‍රදාන - වැය කළ | | <u>සටහන - 13</u> |
|--------------------------------|--|--------------------------------|
| 2014 | <u>ප්‍රාග්ධන ප්‍රදාන</u> | 2015 |
| රු. | | රු. |
| 243,793,359 | ප්‍රාග්ධන ප්‍රදාන වැය කළ ආරම්භක ශේෂය | 281,029,508 |
| 68,095,313 | ප්‍රාග්ධන ප්‍රදාන වැය කළ | 45,981,412 |
| - 25,765,669 | වසර 2015 සඳහා ක්‍රමක්ෂය | -32,890,154 |
| - 4,592,626 | ප්‍රාග්ධන වියදම් පුනරාවර්තන ස්වභාවය-2015 | -4,232,887 |
| - 869 | පෙර වසරේ ගැලපුම් | 3,049,949 |
| - 500,000 | මාරු කිරීම | |
| | භාණ්ඩාගාරයෙන් වාහන | 20,160,800 |
| <hr/> 281,029,508 <hr/> | | <hr/> 313,098,628 <hr/> |

| | | |
|-----------------|---------------------------------|------------------------|
| පොදු සංචිතය | | <u>සටහන - 14</u> |
| | | |
| රු. | | |
| <hr/> | | |
| - 125,106,376 | ආරම්භක ශේෂය | 108,771,168 |
| 560,790 | වෙනත් ගැලපුම් | 13,441,777 |
| 15,774,418 | ආදායමට එරෙහි වියදම් අතිරික්තය | 22,263,893 |
| <hr/> | | <hr/> |
| - 108,771,168 | | 117,593,284 |
| <hr/> | | <hr/> |
| සමුච්චිත අරමුදල | | <u>සටහන - 15</u> |
| 390,954 | අධ්‍යක්ෂ අරමුදල | 396,786 |
| 288,038 | පරිත්‍යාග අරමුදල | (උපලේඛනය H) 318,988 |
| 26,222,050 | ත්‍යාග සහ ප්‍රදාන | (උපලේඛනය I) 20,159,661 |
| 137,310 | අංශීය සං. අරමුදල- ද්‍රව්‍යගුණ | 137,310 |
| 1,294,023,340 | ප්‍රත්‍යාගණන සංචිතය | 1,280,744,416 |
| 72,402 | අංශීය සං. අරමුදල- පශ්චාත් උපාධි | 92,562 |
| 80,000 | අධ්‍යයනාංග සංවර්ධන අරමුදල | 80,000 |
| <hr/> | | <hr/> |
| 1,321,214,094 | | 1,301,929,723 |
| <hr/> | | <hr/> |
| <hr/> | | <hr/> |

සටහන් to the මූල්‍ය කාර්ය සාධනය පිළිබඳ ප්‍රකාශය

| 2014 | <u>සටහන - 16</u> | 2015 |
|-------------------|--|------------------|
| රු. | <u>වෙනත් ආදායම්</u> | රු. |
| - | ආයෝජනවලින් පොලී | 978,485 |
| 759,100 | ණයවලින් පොලී | 734,421 |
| 231,519 | දේපලවලින් කුලිය | 300,449 |
| 56,275 | ටෙන්ඩර ගාස්තු | 28,000 |
| 906,840 | ලියාපදිංචි ගාස්තු(උපාධි අපේක්ෂක) | 366,375 |
| 2,200 | ශිෂ්‍ය හැඳුනුම්පත | 2,800 |
| 3,860 | විභාග ගාස්තු(උපාධි අපේක්ෂක) | 4,190 |
| 42,075 | සහතික පත්‍ර ආදායම් | 48,985 |
| 63,429 | පුස්තකාල දඩ | 63,215 |
| 3,358,333 | MD ආදායම් | 1,300,000 |
| 297,000 | නේවාසිකාගාර ගාස්තු | 250,125 |
| 271,229 | විවිධ ආදායම් | 30,271 |
| - | පැරණි වත්කම් විකිණීමේ ගිණුම | 12,998 |
| 158,529 | පැරණි ගබඩා විකිණීම | 36,872 |
| 1,186,739 | ස්ථාවර තැන්පතු වලින් පොලී | - |
| 2,542,667 | පශ්චාත් උපාධි ආදායම්-ආයුර්වේද | |
| 918,000 | පශ්චාත් උපාධි ආදායම්-යුනානි | 415,000 |
| 22,994 | ඉතුරුම් වලින් පොලී | - |
| 17,550 | පර්යේෂණ ආදායම් | 31,000 |
| 411,250 | හෙෂ්ප්ස් ඩිප්ලෝමා 14/16 | 585,000 |
| 2,000 | යෝග 2014 | - |
| 2,500 | සම්බන්ධන විකිත්සා පාඨමාලාව - 2014 - ආදායම් | 245,500 |
| | බැංකුවෙන් පොලී | 1,169 |
| | 2වන ජාත්‍යන්තර සම්මන්ත්‍රණ-ආදායම් | 25,000 |
| | යුනානි සම්මන්ත්‍රණ - ආදායම් | 12,000 |
| 11,254,089 | | 5,471,855 |
| | <u>සටහන - 17</u> | |
| | <u>සම්මන්ත්‍රණ ආදායම</u> | |
| 710,845 | දේශීය වෛද්‍ය ක්‍රම සම්මන්ත්‍රණ-ආදායම් | - |
| 4,775,688 | 2වන ජාත්‍යන්තර සම්මන්ත්‍රණ-ආදායම් | - |
| 392,232 | 1st ආයුර්වේද ජාත්‍යන්තර සම්මන්ත්‍රණ-ආදායම් | - |
| 218,000 | යුනානි සම්මන්ත්‍රණ | - |
| 6,096,765 | | - |

සටහන - 18

| රු. | සාමාන්‍ය පරිපාලනය | රු. |
|--------------------------|-----------------------------------|---------------------------|
| - | 4101041 පුද්ගල පාරිශ්‍රමික-A | 135,304 |
| 21,245,081 | 4101042 පුද්ගල පාරිශ්‍රමික-NA | 24,650,576 |
| 53,603 | 410102 ගමන් සහ දීමනා | 52,300 |
| 3,080,656 | 410103 සැපයුම් | 3,297,213 |
| 1,276,371 | 410104 නඩත්තුව | 2,147,003 |
| 27,706,234 | 410105 කොන්ත්‍රාත්තූමය සේවා | 25,250,475 |
| 4,043,449 | 410106 වෙනත් පුනරාවර්තන වියදම් | 6,392,772 |
| 9,542,500 | 440110 ශිෂ්‍යයන් සඳහා මූල්‍ය සහාය | 20,004,900 |
| 6,891 | 4102041 පුද්ගල පාරිශ්‍රමික-A | 8,494 |
| 6,663,582 | 4102042 පුද්ගල පාරිශ්‍රමික-NA | 9,845,988 |
| 1,530 | 410202 ගමන් සහ දීමනා | 270 |
| 195,002 | 410203 සැපයුම් | 198,254 |
| 6,283 | 410204 නඩත්තුව | 19,438 |
| 114,030 | 410205 කොන්ත්‍රාත්තූමය සේවා | 50,539 |
| 377,832 | 410206 වෙනත් පුනරාවර්තන වියදම් | 278,975 |
| 7,087,681 | 4105042 පුද්ගල පාරිශ්‍රමික-NA | 8,452,639 |
| 13,423 | 410502 ගමන් සහ දීමනා | 1,150 |
| 1,288,851 | 410503 සැපයුම් | 1,095,740 |
| 129,268 | 410504 නඩත්තුව | 316,626 |
| 16,420 | 410505 කොන්ත්‍රාත්තූමය සේවා | - |
| 4,690 | 410506 වෙනත් පුනරාවර්තන වියදම් | 3,565 |
| 832,297 | දැයට කිරුල වියදම් | - |
| 77,356 | ආයුර්වේද x නුවර | - |
| 97,596 | නිවාස ණය පොලී | - |
| 12,905 | දීඝායු 2014 | - |
| <u>83,873,531</u> | | <u>102,202,221</u> |

සටහන - 19

අධ්‍යයන සේවා

2015

රු.

2014 රු.

| | | | |
|--------------------|---------|-------------------------|--------------------|
| 115,689,312 | 4209041 | පුද්ගල පාරිශ්‍රමික-A | 141,623,661 |
| 13,625,090 | 4209042 | පුද්ගල පාරිශ්‍රමික-NA | 23,316,827 |
| 102,983 | 420902 | ගමන් සහ දීමනා | 515,522 |
| 2,000,460 | 420903 | සැපයුම් | 2,253,669 |
| 85,560 | 420904 | නඩත්තුව | 459,963 |
| 72,236 | 420905 | කොන්ත්‍රාත්කෘමිය සේවා | 87,024 |
| 4,551,061 | 420906 | වෙනත් පුනරාවර්තන වියදම් | 4,899,210 |
| <u>136,126,702</u> | | | <u>173,155,876</u> |

සටහන - 20

2014

රු.

පුස්තකාල සේවා

2015

රු.

| | | | |
|-------------------|---------|-------------------------|-------------------|
| 2,950,139 | 4301041 | පුද්ගල පාරිශ්‍රමික-A | 4,090,593 |
| 6,971,188 | 401042 | පුද්ගල පාරිශ්‍රමික-NA | 9,823,877 |
| 400 | 430102 | ගමන් සහ දීමනා | 500 |
| 819,004 | 430103 | සැපයුම් | 846,946 |
| 19,250 | 430104 | නඩත්තුව | 57,358 |
| 930,792 | 430105 | කොන්ත්‍රාත්කෘමිය සේවා | 1,032,758 |
| <u>21,961</u> | 430106 | වෙනත් පුනරාවර්තන වියදම් | 20,710 |
| <u>11,712,734</u> | | | <u>15,872,742</u> |

රු.

සටහන - 21

රු.

නේවාසිකාගාර

| | | | |
|------------------|---------|-------------------------|-------------------|
| 863,164 | 4801042 | පුද්ගල පාරිශ්‍රමික-NA | 812,714 |
| | | | 225,406 |
| 164,942 | 480103 | සැපයුම් | 78,221 |
| 21,639 | 480104 | නඩත්තුව | 8,846,097 |
| 2,207,708 | 480105 | කොන්ත්‍රාත්කූමය සේවා | 61,000 |
| 6,000 | 480106 | වෙනත් පුනරාවර්තන වියදම් | <u>10,023,438</u> |
| <u>3,263,453</u> | | | |

සටහන - 22

සම්මන්ත්‍රණ වියදම්

| | | | | |
|---|------------------|-------|-------------------------------------|---|
| - | 4,353,989 | 49013 | 2වන ජාත්‍යන්තර සම්මන්ත්‍රණ-වියදම් | |
| - | 373,828 | | 1වන ආයුර්වේද ජාත්‍යන්තර සම්.-වියදම් | |
| - | | | දේශීය වෛද්‍ය ක්‍රම සම්මන්ත්‍රණ- | |
| - | 743,265 | 49015 | වියදම් | |
| | 637,197 | 49016 | යුනානි සම්මන්ත්‍රණ- වියදම් | = |
| | <u>6,108,279</u> | | | |

සටහන - 23

ශුද්ධ වත්කම්වල වෙනස් වීම් පිළිබඳ ප්‍රකාශයට සටහන්

| 2014 | | 2015 |
|-------------------|---|------------------|
| රු. | <u>මූල්‍ය කාර්ය සාධනය පිළිබඳ ප්‍රකාශය තුළ හඳුනා නොගත්</u> <u>ශුද්ධ ලාභ සහ අලාභ</u> | රු. |
| -5,021,951 | උපචිත වියදම් | |
| -4,592,626 | පර්යේෂණ බලගැන්වීම් | |
| -500,000 | J1374-ක්ෂය | |
| | වෙක්පත් අගරු වීම | |
| 113,203 | ආචාර්ය - ගෙවීම් | |
| 47,451 | සහතික පත්‍ර වියදම් | |
| 290 | උපචිත වියදම් - භෞෂප්ප | |
| -102,408 | ඉතුරුම් ගිණුම | |
| 11,465 | ණය-උදයරත්න මයා | |
| 6,175 | ආරක්ෂක බිල | |
| 295,721 | වැටුප | |
| 11,150 | ගබඩා අත්තිකාරම් | |
| 1,593,064 | ටෙන්ඩර තැන්පතු | |
| -922,551 | විවිධ තැන්පතු | |
| -48,000 | ආපන ශාලා තැන්පතු | |
| -92,400 | රඳවා ගැනීම- ප්‍රාග්ධන | |
| -3,195 | නේවාසිකාගාර තැන්පතු | 4,232,886 |
| | | <u>258</u> |
| <u>-9,204,612</u> | | <u>4,233,144</u> |

ශ්‍රී ලංකා ප්‍රවාහන ප්‍රකාශයට සටහන්

| <u>සටහන - 24</u> | | 2015 |
|-------------------|----------------------|-------------------|
| 298,293 | මාරු කිරීම | 226,093 |
| | | 226,093 |
| | | 89,403 |
| -896.00 | | |
| -374,106 | ඉතුරුම් ගිණුම | -7,956 |
| 116,825 | ක්ෂය | 58,900 |
| -1,610 | වෙක්පත් අගරු වීම | 486,500 |
| -46,200 | ණය උදයරත්න මයා | -2,950,000 |
| -482,900 | ටෙන්ඩර තැන්පතු | -288,750 |
| -1,545,833 | නේවාසිකාගාර තැන්පතු | 225,000 |
| -288,750 | විවිධ තැන්පතු | 270,000 |
| 652,333 | ආපන ශාලා තැන්පතු | 1,100,510 |
| 272,000 | රඳවා ගැනීම-ප්‍රාග්ධන | -442,000 |
| -388,929 | ආරක්ෂක බිල | 0 |
| -144,000 | වැටුප | -55,264 |
| 3,250 | ගබඩා අත්තිකාරම් | 363 |
| -56,599 | නොදන්නා මුදල | |
| <u>-1,986,226</u> | | <u>-4,000,506</u> |

සටහන - 25

| රු. | <u>වැඩි වීම ගෙවිය යුතු -</u> රු. | | |
|--------------------|-------------------------------------|---|--------------------|
| 468,700 | ගෙවිය යුතු මහපොළ ශිෂ්‍යත්ව | - | 466,550 |
| -9,900 | ගෙවිය යුතු ශිෂ්‍යාධාර ශිෂ්‍යත්ව | | 2,700 |
| -761,011 | තැන්පතු | | 23,025 |
| | - | | |
| 264,439 | ණයහිමියන් - අවලංගු වෙක්පත් | - | 119,370 |
| 70,094 | ගෙවිය යුතු විභාග ගාස්තු | | 26,891 |
| | - | | |
| 453,100 | DAFP A/C | - | 281,786 |
| | - | | |
| -107,750 | ලංසු බැඳුම්කරය | - | 10,000 |
| -113,203 | දර්ශනයවන ආයුර්වේද ප්‍ර3 | | - |
| -3,370,232 | රඳවා ගැනීම-ප්‍රාග්ධන | - | 39,176 |
| -8,000 | අධිකැන්පතුව | | 3 |
| -75,750 | උපවිත වියදම් හෙහෙප්ප | | - |
| | - | | |
| -962,500 | පූර්ව-- MD වෙතින් ලැබීම් | - | 500,000 |
| -55,000 | පූර්ව ලැබීම් PG- AY ආදායම් | | - |
| | - | | |
| 204,890 | උපවිත වියදම් MD | - | 1,112,982 |
| -290 | වෙක්පත් අගරු වීම | | 7,331 |
| -196,910 | ආයුර්වේද ජාත්‍යන්තර සම්. | | |
| 123,335 | උපවිත වියදම්-PG - යුනානි | | 327,469 |
| -36,551 | උපවිත වියදම්-PG - ආයුර්වේද | | 298,885 |
| 80,000.00 | පූර්ව - ලැබුණ හෙහෙප්ප - 14/16 | | 163,750 |
| | - | | |
| 370,153.00 | උපවිත හෙහෙප්ප - 14/16 | - | 142,953 |
| 95,000.00 | උපවිත-න්තරවන ජාත්‍ය2 සම්මන්ත්‍රණ | - | 95,000 |
| | පූර්ව ලැබීම් -PG යුනානි | | 60,000 |
| | ගෙවිය යුතු ගිණුම්- පශ්චාත් උපාධි | | 5,000 |
| | ගෙවිය යුතු ගිණුම් - හෙහෙප්ප 14/16 | | 2,800 |
| | උපවිත- සම්බාහන විකිත්සාව | | 230,384 |
| | රඳවා ගැනීම් මුදල් | | 120,000 |
| | විශේෂ අත්තිකාරම් | | 2,800 |
| | HECT ව්‍යාපෘතිය | | <u>1,335</u> |
| <u>- 3,567,386</u> | | | <u>- 1,495,444</u> |

සටහන - 26

| | | | |
|-------------------|-------------------------|---|---------------------|
| 12,469,427 | වැඩි වීම උපවිත වියදම් - | | |
| <u>12,469,427</u> | උපවිත වියදම් | | 4,592,310.00 |
| | | - | <u>3,993,285.00</u> |
| | | | <u>599,025</u> |

උපලේඛනය A

2014

2015

රු. ණය සහ අත්තිකාරම්

රු.

| | |
|-------------------|------------------|
| 15,486,310 | ආපදා ණය |
| 1,605,635 | වාහන ණය |
| 244,630 | කාර්ය මණ්ඩල ණය |
| 1,006,500 | පරිගණක ණය |
| 104,000 | උත්සව අත්තිකාරම් |
| <u>2,000</u> | විශේෂ අත්තිකාරම් |
| <u>18,449,075</u> | |

| |
|-------------------|
| 13,729,109 |
| 1,488,072 |
| 213,860 |
| 723,500 |
| 34,750 |
| - |
| <u>16,189,291</u> |

විවිධ අත්තිකාරම්

උපලේඛනය B

රු.

රු.

වවුආංකය . නම

මුදල

| | | | |
|--------|------|-----------------------------|--------|
| 2,500 | 547 | කසුන් විජයවර්ධන | |
| 8,500 | 1692 | ඩීඇල්විට්ගල .සී. | |
| 20,000 | 1933 | සුරංග ගුණසේකර | |
| 1,530 | | සුරංග ගුණසේකර | |
| 6,063 | 1501 | ජේකවිතිලක .ඩී. | |
| | 1646 | ආර්ථි නයනි.ඒ. | 27,025 |
| | 1899 | එම්වීජේසුරිය .සී.එස්.ඒ.ඩබ්. | 12,000 |
| | 1980 | රජයේ මුද්‍රණාලය | 10,174 |
| | 1944 | කේඥාණසිරි .ජී. | 8,000 |
| | 1976 | ඒහිරෝෂිමා .එස්.ජී.වී. | 33,850 |
| | 1981 | රජයේ මුද්‍රණ දෙපාර්තමේන්තුව | 1,998 |
| | | දම්රෝ | 33,683 |

38,593

126,730

| තැන්පතු | | <u>උපලේඛනය C</u> |
|---------------|---|------------------|
| රු. | | රු. |
| 1,000 | ටෙන්ඩර තැන්පතු (ආපසු ගෙවන) (උපලේඛනය F1) | 1,000 |
| 37,130 | නේවාසිකාගාර තැන්පතු (උපලේඛනය F2) | 50,155 |
| 1,250 | ඇප තැන්පතු - (උපලේඛනය F3) | 11,250 |
| 4,999 | විවිධ තැන්පතු (උපලේඛනය F4) | 4,999 |
| <u>48,000</u> | තැන්පතු - ආපන ශාලා (උපලේඛනය F5) | <u>48,000</u> |
| <u>92,379</u> | | <u>115,404</u> |

2014

2015

DAFP A/C

උපලේඛනය F

| | | |
|----------------|---------------------------------------|----------------|
| 64,267 | DAFP/2006/07 ආචාර්ය එදිරිවීර | 64,267 |
| 29,295 | DAFP/2010/12- ආචාර්ය අනෝමා සමරවික්‍රම | 29,295 |
| 15,333 | DAFP/2010/03-ආචාර්ය ජීවනී | 15,333 |
| 300 | විශේෂ අරමුදල - ආචාර්ය අනෝමා ජයසිරි | 300 |
| 308,100 | UGC/Ph.D ආචාර්ය එම්පල්ලි .එස්. | 171,314 |
| <u>145,000</u> | UGC/Ph.D ආචාර්ය එල්ද සිල්වා .ආර්.ඩී. | - |
| <u>562,295</u> | | <u>280,509</u> |

| අවලංගු වූ | | උපලේඛනය D | | |
|-----------|------------|-----------|----------|-----------------------------|
| 2014 | විස්තරය | වෙක්පත් | 2015 | |
| දිනය | විස්තරය | යොමු. | මුදල | |
| 1,500 | 2011.03.3 | R11429 | 296202 | දිප්ති මෙය |
| 1,700 | | | 296203 | එස්විමලසේන . |
| 700 | | | 296206 | සුරේන්ද්‍ර පෙරේරා |
| 1,200 | | | 296207 | කුමාරන් තෙන්නකෝන් |
| 500 | | | 296208 | එල්ධර්මසිරි .පී. |
| 1,000 | | R11430 | 296209 | කේලොකුගමගේ .ඩී. |
| 500 | | | 296210 | සුධර්මා කොඩිකුචක්කු |
| 500 | | | 296212 | ඩබ්ලිව්.සුරිය .ඩී. |
| 1,500 | | | 296213 | එම්කාබෲ .අයි. |
| 52,650 | 2011.03.23 | R11583 | 300142 | ප්‍රියමි අන්තර්ජාල |
| 66 | | 300261 | | එස්පීලිභවඩන .අයි. |
| 203 | | | 300267 | ඩබ්ලිව්.සුරිය .පී.ඒ.එච්. |
| 154 | | | 300270 | එස්දේවානන්ද .ඩී.ඒ.ඒ. |
| 1,264 | 2011.05.31 | R12166 | 302533 | එච්.සුරිය .පී.ඒ. |
| 257 | | | 302535 | එම්.වි.වික්‍රම . |
| 257 | | | 302536 | ඩබ්ලිව්.සුරිය .පී.ඒ.එච්. |
| 2,500 | | | 302686 | ටී.වි.වික්‍රම .ටී. |
| 638 | | | 302761 | එල්.පී.වික්‍රම .ඩබ්.ආර්. |
| 264 | | | 302764 | ආර්.ආර්.එම්.පී.ඩී.කේ.ඊ.ආර්. |
| 6,000 | | | 302769 | එම්.පී.වික්‍රම .සී.ඩී. |
| 5,359 | | | 302868 | ජී.වි.වික්‍රම .සමා. |
| 512 | | | 302881 | එම්.වි.වික්‍රම . |
| 2,355 | 2011.09.08 | R13391 | 302892 | දේශීය ආදායම් |
| 325 | | R13392 | 302912 | දේශීය ආදායම් |
| 408 | 2011.10.13 | R13775 | 210607 | එම්.වි.වික්‍රම .අයි. |
| 1,617 | | | 210778 | දේශීය ආදායම් |
| 300 | | | 210915 | මහජන බැංකුව ගංගොඩවිල - |
| 15,218 | | | 228834 | දේශීය ආදායම් |
| 5,000 | 2011.12.27 | R14612 | 229199 | නිදහස් සේවක සංගමය |
| 2,680 | | | 229290 | එස්. ගුණවර්ධන |
| 2,000 | | | 247280 | එල්.පී.වික්‍රම .එල්. |
| 500 | | | 247380 | එම්.වි.වික්‍රම .ඩී.ඒ. |
| 700 | 2012.06.29 | | 248084 | |
| 225 | 2012.09.21 | R17010 | 281657 | මහජන බැංකුව ගංගොඩවිල - |
| 225 | 2012.09.21 | R17010 | 281828 | මහජන බැංකුව ගංගොඩවිල - |
| 225 | 2012.09.21 | R17010 | 281002 | මහජන බැංකුව ගංගොඩවිල - |
| 3,066 | 2012.09.21 | R17010 | 282128 | එස්. ගුණවර්ධන |
| 225 | 2012.09.21 | R17010 | 282221 | මහජන බැංකුව |
| | | | | - යුනියන් පෙදෙස |
| 50 | 2012.09.21 | R17010 | 281417S. | කාර්ය මණ්ඩලය |
| 200 | 2012.09.21 | R17010 | 362420 | මහජන බැංකුව ගංගොඩවිල - |
| 22,000 | 2012.06.28 | R18802 | 362925 | පී.කේ.වික්‍රම .ආර්. |

| | | | | | |
|------------|------------|--------|-----------------------------|-----------------------------|---------|
| 25,440 | 2012.07.06 | R18802 | 362976 | උඩුවෙල රේවත | |
| 618 | 2012.07.06 | R18802 | 362977 | ඩී .ඩබ්.වීරසූරිය | |
| 170 | 2012.07.06 | R18802 | 362978 | යුජෝතිපාල . | |
| 246 | 2012.07.06 | R18802 | 362982 | ඩබ්විජේසූරිය .බී.එස්.ඒ.එම්. | |
| 260 | 2012.07.06 | R18802 | 362983 | ටීතෝනකෝන් .කේ.අයි.එම්. | |
| 474 | 2012.07.06 | R18802 | 362984 | ඩීවීරසූරිය .ඩබ්. | |
| 939 | 2012.07.25 | R18802 | 363122 | ඩී.ඩබ්. වීරසූරිය | |
| 1,251 | 2012.08.22 | R18802 | 363230 | සෙලින්කෝ-කේපෙරේරා .සී. | |
| 722 | 2012.08.22 | R18802 | 363231 | සීවීසී ඊගල් | |
| 843 | 2012.09.26 | R18802 | 363394 | එල්පද්මසීලි.ඩබ්.ඒ. | |
| 440 | 2012.09.26 | R18802 | 363395 | ඒලතාඉන්ද්‍ර .එම්. | |
| 2,385 | 2012.09.26 | R18802 | 363397 | ඩීවීර .ඩබ්.සූරිය | |
| 1,000 | 2013.06.10 | R21072 | 409544 | නිට්ටඹුව බැංකුව - | |
| 300 | 2013.06.10 | R21072 | 409594 | | - |
| 800 | 2013.06.10 | R21072 | 409595දේශීය ආදායම් | | - |
| 1,826 | 2013.06.10 | R21072 | 409760 | | - |
| 2013.06.10 | R21072 | 409835 | කේපෙරේරා .සී. | | |
| 1,251 | | | | | - |
| 1,000 | 2013.06.10 | R21072 | 409882 | | - |
| 2,544 | 2013.06.10 | R21072 | 409919 | | - |
| 67,210 | 2014.01.01 | R24500 | | | |
| 63,460 | | | | | |
| 297 | 2014.02.17 | R25313 | සීවීසී ඊගල් | | 297 |
| 2,228 | 2014.08.25 | R27020 | 407274 | | 2,228 |
| 500 | 2014.08.22 | R27019 | 454763ඩීලානි ලොකුහෙට්ටි | | 500 |
| 500 | 2014.08.22 | R27019 | 454764 සෙනරත් තෝනකෝන් | | 500 |
| 1,000 | 2014.08.25 | R27019 | 454717අයිරා තාබා | | 1,000 |
| 151,200 | 2014.08.25 | R27018 | 455171 | | 151,200 |
| 1,000 | 2014.08.25 | R27018 | 455195අයිරා තාබා | | 1,000 |
| 1,000 | 2014.08.25 | R27018 | 455196රේනුකා ජයතිස්ස | | 1,000 |
| 950 | 2014.08.25 | R27018 | 455202 | | 950 |
| 100 | 2014.08.25 | R27018 | 455247 | | 100 |
| 1,950 | 2014.08.25 | R27018 | 455336 | | 1,950 |
| 1,500 | 2014.08.25 | R27018 | 455340 | | 1,500 |
| 1,550 | 2014.08.25 | R27018 | 455342 | | 1,550 |
| 1,500 | 2014.08.25 | R27018 | 455343 | | 1,500 |
| 1,450 | 2014.08.25 | R27018 | 455345ගිහාන් ඩී විකර්ස් | | 1,450 |
| 1,764 | 2014.08.25 | R27018 | 455558 | | 1,764 |
| 1,350 | 2014.08.25 | R27018 | 455610ඒලතාඉන්ද්‍ර .එම්. | | |
| 5,000 | 2014.08.25 | R27018 | 455635 | | 5,000 |
| 244 | 2014.08.25 | R27018 | 454670ජේජයසූරිය .පී.ඒ. | | 244 |
| 5,400 | 2014.08.25 | R27018 | 455784යුනයිටඩ් ප්‍රින්ටර්ස් | | 5,400 |
| 806 | 2014.08.25 | R27018 | 488239ටාටා ටෙක්ස් | | 806 |
| 2,940 | 2014.08.25 | R27018 | 488431ඒෂ්නපිල්ලෙයික්‍රි . | | 2,940 |
| | | | උසස් අධ්‍යයන සඳහා ජාතික | | |
| 13,000 | 2014.12.22 | R29255 | ,034072මධ්‍ය. | | 13,000 |
| | | R29255 | එම්දීසානායක . | | 6,000 |
| | | R29255 | | | 15,000 |
| | | R29255 | | | 1,000 |
| 2015.11.02 | R34421 | 039987 | එම්ජයවර්ධන .එම්.ඩී. | | 3,050 |

| | | | | |
|------------|--------|--------|-----------------------|-------|
| 2015.11.02 | R34421 | 049248 | එම්සමීහා .ඉසෙඩ්. | 2,000 |
| 2015.11.02 | R34421 | 049251 | ඒවිපුලසිරි .එම්.පී. | 1,220 |
| 2015.11.02 | R34421 | 066834 | මර්කරි ස්ටේෂනරි | 1,900 |
| 2015.11.06 | R34468 | 034096 | යුදිලුෂා .එස්.කේ. | 160 |
| 2015.11.06 | R34468 | 034126 | කේ.යු.ටී. සිල්වා | 320 |
| 2015.11.06 | R34467 | 488516 | සෙලින්කෝ ඉන්ෂුරන්ස් | 2,207 |
| 2015.11.06 | R34467 | 027202 | කුසලතා සංවර්ධන අරමුදල | 5,000 |
| 2015.11.06 | R34467 | 027355 | කුසලතා සංවර්ධන අරමුදල | 8,500 |
| 2015.11.06 | R34467 | 039481 | ඩීමුදලියේ .ඒ.ඩබ්. | 9,000 |
| 2015.11.06 | R34467 | 039968 | මොඩරන් එයාර් කන්ඩිෂන් | 3,000 |
| 2015.11.06 | R34467 | 039985 | ඩීගයමගේ .කේ.පී. | 4,350 |
| 2015.11.06 | R34467 | 049243 | බීවීරවර්ණ .එච්. | 2,000 |

443,489

324,119

| | | | |
|------|-------|------------------------------|-------|
| 200 | | මහිෂ් | 200 |
| 360 | 13799 | උතුමාලෙඛ්‍යේ | 360 |
| 200 | 13800 | ඩබ් .කේ.එස්.එස්.එම්.කුලතුංග | 200 |
| 480 | | කේවීරසේකර .ආර්. | 480 |
| 720 | | උතුමාලෙඛ්‍යේ | 720 |
| 720 | | එන්ඩී කොඩිතුචක්කු . | 720 |
| 400 | | සෙයිනඩීන් | 400 |
| 200 | | ටීකරුණාරත්න .එන්.ඩී. | 200 |
| 400 | 13800 | එදිරිවීර | 400 |
| 2932 | 14614 | රීඑදිරිවීර .එස්.එස්.එච්.ආර්. | 2,932 |
| 853 | 14614 | එන්ඩී කොඩිතුචක්කු . | 853 |
| 829 | 14614 | එච්ආරියවංශ .එස්.ඒ. | 829 |
| 1188 | 14614 | එච්ආරියවංශ .එස්.ඒ. | 1,188 |
| 875 | 14614 | එම්. සෙයිනඩීන් | 875 |
| 896 | 14614 | එස්තවුමියා . | 896 |
| 482 | 14614 | එස්තවුමියා .එම්. | 482 |
| 469 | 14614 | එම්රිසි .එම්.එම්. | 469 |
| 1656 | 14615 | එම්රිසි .එම්.එම්. | 1,656 |
| 464 | 14615 | එම්.සෙයිනඩීන් | 464 |
| 224 | 14615 | එම්එන් ආර්ඝනා.ඉසෙඩ්.යු. | 224 |
| 3602 | 14930 | ජයතිස්ස | 3,602 |
| 1015 | 14931 | එම්සල්මා .යු.එල්. | 1,015 |
| 245 | | එම්මුනාලිඛ්‍යේ .එම්. | 245 |
| 315 | | එම්සිරසුඩීන් .එ.ඒ. | 315 |
| 115 | | එස්තවුමියා .එම්. | 115 |
| 1168 | 14932 | එල්මුනාලිඛ්‍යේ .යු. | 1,168 |
| 2449 | 14933 | ඩීසකුන්තලා .ආර්.ඒ. | 2,449 |
| 1830 | | එච්ආරියවංශ .එස්.ඒ. | 1,830 |
| 2730 | | එන්කොඩිතුචක්කු .ඩී. | 2,730 |
| 400 | | එස්තවුමියා .එස්.ඩබ්. | 400 |
| 1300 | 16789 | එල්එච්පී කරුණාතිලක | 1,300 |

| | | | |
|------|-------|---------------------------|-------|
| 1334 | 16858 | එම්කුලතුංග .එස්.එස්.ඩබ්. | 1,334 |
| 992 | | ආර්ථවිච්චි එදිරිවිර | 992 |
| 1119 | | ටීඩීඑන් කරුණාරත්න | 1,119 |
| 348 | | කේඅයිඩබ්කේ සෝමරත්න | 348 |
| 108 | | ඩබ්කේආර්ථිච්චි ප්‍රනාන්දු | 108 |
| 216 | | ඩබ්එස් ගවුසියා | 216 |
| 292 | | ගවුසියා | 292 |
| 434 | | එම්එච්එම් හාග් | 434 |
| 120 | | මුනාලිබ් | 120 |
| 334 | 16864 | ඒජී සමරවික්‍රම | 334 |
| 80 | | ගවුසියා | 80 |
| 1268 | 16865 | එස්ඩී හපුආරච්චි | 1,268 |
| 185 | | පීආර් කරුණාරත්න | 185 |
| 320 | | ඒමුනාලිබ් .එම්. | 320 |
| 522 | 17058 | මුනාලිබ් | 522 |
| 832 | | පීආර් වරාතැන්න | 832 |
| 195 | | එම් විමලසිරි | 195 |
| 464 | | එම්අයි මනුහා | 464 |
| 80 | | එස්එස් ගවුසියා | 80 |

| | | | | |
|-------|------|-------|----------------------------|--------|
| 240 | | | ගස්ලේ හග් | 240 |
| 272 | | | රිසිනියා | 272 |
| 827 | | | ඒමුනාලිබ් .එම්. | 827 |
| 500 | | | එම්සල්මා .යූ.එල්. | 500 |
| 320 | | 19050 | 19050 | 320 |
| 3565 | | 19051 | 19051 | 3,565 |
| 3450 | | 19733 | එම්මනුභා .අයි. | 3,450 |
| 1500 | | | අයිඑල් ගර්භානා | 1,500 |
| 1500 | | | එම්එල්ඉසෙඩ් ගර්භානා | 1,500 |
| 2600 | | 19734 | එදිරිවීර | 2,600 |
| 1400 | | | එම්සමරවික්‍ර .පී. | 1,400 |
| 2200 | | | එම්එල්එස් ගර්භානා | 2,200 |
| 1000 | | | බියු නජීබ් | 1,000 |
| 250 | | | එච්එම්පී ප්‍රනාන්දු | 250 |
| 16159 | | 21228 | R21228 | 16,159 |
| 2600 | | 21785 | R21785 | 2,600 |
| 1000 | | 23088 | R23088 | 1,000 |
| 1040 | | 23089 | R23089 | 1,040 |
| 1509 | | 23099 | R23099 | 1,509 |
| 3276 | 2014 | 24924 | ආචාර්ය එම් .එස්එස්.පර්සියා | 3,276 |
| 8492 | | 24925 | ආචාර්ය එම්පර්සියා .එස්එස්. | 8,492 |
| 11916 | | 24925 | බීඑම්එස් අමරජීව | 11,916 |
| 1200 | | 25102 | බීඑම්එස් අමරජීව | 1,200 |
| 1200 | | 25111 | බීඑම්එස් අමරජීව | 1,200 |
| 833 | | 25589 | ආචාර්ය එම්පර්සියා .එස්එස්. | 833 |
| 2242 | | 26868 | ආචාර්ය ඉසෙඩ්එල්එම් කවුමික් | 2,242 |
| 1000 | | 27313 | ආචාර්ය එල්පීඒ කරුණාතිලක | 1,000 |
| 420 | | 29253 | ආචාර්ය එස්ඒ කමල් | 420 |
| 6200 | | 29253 | ආචාර්ය එල්පීඒ කරුණාතිලක | 6,200 |
| 2610 | | 29253 | ආචාර්ය සමරවික්‍රම | 2,610 |
| 12074 | | 29254 | ආචාර්ය එන්එන්එන් සුබසිරි | 12,074 |
| 3430 | | 29254 | ආචාර්ය එල්ලියු ඉෂාන් | 3,430 |

| | රඳවා ගැනීම | උපලේඛනය G |
|-------------------------|---|-----------|
| | 2014 | 2015 |
| වවුදාංකය . | විස්තරය | මුදල |
| 2012- | 9 ලිනස් ඉලෙක්ට්‍රිකල් | 1,712 |
| | 13 කේෂේ ඉන්ටීරියර්ස් | 5,780 |
| | 35 ACE ලංකා | 32,654 |
| | 57 අගෝක වෙල්ඩින් | 22,940 |
| | 68 ආසාරි කන්ස්ට්‍රක්ෂන්ස් | 22,935 |
| | 69 ACE ලංකා | 219,795 |
| | 97 ක්‍රාථ්ට් | 12,849 |
| | 10 දුලංග ඇසෝසියේට්ස් | 50,370 |
| | 87 ලිනස් ඉලෙක්ට්‍රිකල් | 66,902 |
| | 86 එම්පේෂි මෙන්ඩිස් | 5,885 |
| 2013----- | ඒටීඒ ඉන්ටර්නැෂනල් | |
| | 124 | 38,397 |
| | 134 ඩීබී ගනේගොඩ ඇසෝසියේට්ස් | 62,733 |
| 2014- | 12 අක්බාර් ෆාමසුටිකල් | 23,913 |
| | 89 ජෝන් මීරර් | 5,544 |
| | 119 ලිනස් ඉලෙක්ට්‍රිකල් | 7,111 |
| | 142 ලිනස් ඉලෙක්ට්‍රිකල් | 23,744 |
| | 213 ලීමා ක්‍රියේෂන් | 15,674 |
| | නෙක්රො කන්ස්ට්‍රක්ෂන් | 6,696 |
| | උදාර ලංකා ඩිවෙලොප්මන්ට් | 52,449 |
| | ලිනස් ඉලෙක්ට්‍රිකල් | 7,964 |
| | එස් ඇන්ඩ් ආර් බිල්ඩර්ස් | 122,612 |
| | එස් ඇන්ඩ් ආර් බිල්ඩර්ස් | 44,783 |
| | ලිනස් ඉලෙක්ට්‍රිකල් | 26,592 |
| | එස් ඇන්ඩ් ආර් බිල්ඩර්ස් | 47,477 |
| 2015---56 | සොල්ට්ලොජික් ඉන්ෆොමේෂන් | 24,250 |
| | 90 ලිනස් ඉලෙක්ට්‍රිකල්-90 | 22,234 |
| | 107 උදාර ලංකා-107 | 14,470 |
| | 113 සුමුදු එන්ටර්ප්‍රයිසස්-113 | 13,120 |
| | ජයමිණි ස්ටී-118 | 21,690 |
| | 126 සුමුදු එන්ටර්ප්‍රයිසස්-126 | 19,520 |
| | 149 කාගොසර්ව් ෂීටින් | 113,605 |
| | 153 ඩේටා මැනේජ්මන්ට් සිස්ටම් | 37,185 |
| | 162 ලිනස් ඉලෙක්ට්‍රිකල් | 64,831 |
| | 165 ඩෙල්මේජ් ෆෝසික් ඇන්ඩ් කම්පැනි ලිමිටඩ් | 55,944 |
| | 184 ලීමා ක්‍රියේෂන්ස් (පුද් සමා (| 8,180 |
| | 199 C199-ජෝන් කිල්ස් | 124,000 |
| | 189 C189-අබාන්ස් plc | 89,813 |
| | 187 C187-ජෝන් කිල්ස් | 24,000 |
| | සදරන් ෆර්නිචර්ස් (පුද්) | |
| | 201 සමා | 21,568 |
| | 206 නිමල් හෙට්ටිආරච්චි | 180,000 |
| | 207 සොල්ට්ලොජික් ඉන්ෆොමේෂන් | 126,810 |
| <u>1,867,328</u> | | |
| එකතුව | | |
| <u>1,828,153</u> | | |

2014

රු. පරිත්‍යාග අරමුදල
30,893
89,008
10,050
15,663
142,424

288,038

ත්‍යාග සහ ප්‍රදාන

රු.
444,159
112,400
6,999,800

266,969

500

840,000

4,846

23,762

88,399

80,085

1,840

12,520

652,626

146,500

16,255

10,820,387

529,134

1,818,698

5,048

2,654,080

694,872

9,170

26,222,050

කොන්තසිංහ
සරත් රණසිංහ
බානගල
එදිරිසිංහ
ලක්ෂ්මන් සිල්වා
ඒකාබද්ධ අරමුදල

2015
උපලේඛනය H

රු.
-
-
10,050
33,857
-
275,081
318,988

රු. උපලේඛනය I

444,159
112,400
6,999,800
266,969
500
840,000
4,846
23,762
88,399
80,085
1,840
12,520
652,626
146,500
16,255
10,820,387
529,134

1,818,698

5,048

2,654,080

694,872

9,170

6,889

116,640

136,300

-

3,049,949

-

3,272,269

20,159,661

| 2014 | | | | උපලේඛනය "F-1" | |
|---------------------------------|------------|---------|----------------------|---------------|--|
| <u>ටෙන්ඩර තැන්පතු ආපසු ගෙවන</u> | | | | 2015 | |
| දිනය | යොමු. | විස්තරය | | | |
| 1,000 | 2013.01.16 | R 18948 | ඩීඒඑස්එස්පීකේ පෙරේරා | 1,000 | |
| 1,000 | | | | 1,000 | |

| 2014 | | | | උපලේඛනය "F-2" | |
|-------------------------------|------------|--------------|--------------------------|---------------|--|
| Hostal තැන්පතු දිනය | | | | 2015 | |
| දිනය | යොමු. | විස්තරය | | | |
| 18,680 | 2013.04.04 | 19731 | නේවාසිකාගාර පාලක - I.I.M | 18,680 | |
| 8,450 | 2013.04.26 | 19761 | නේවාසිකාගාර පාලක - I.I.M | 8,450 | |
| 3,200 | 2014.03.04 | 24890 | නේවාසිකාගාර පාලක | 3,200 | |
| 3,100 | 2014.03.11 | 24832 | නේවාසිකාගාර පාලක | 3,100 | |
| 1,700 | 2014.04.08 | 25132 | නේවාසිකාගාර පාලක | 1,700 | |
| 1,400 | 2014.04.22 | 25149 | නේවාසිකාගාර පාලක | 1,400 | |
| 600 | 2014.04.29 | 25181 | නේවාසිකාගාර පාලක | 600 | |
| | 2015.05.07 | 30551 | නේවාසිකාගාර පාලක | 13,025 | |
| 37,130 | | | | 50,155 | |

| Security තැන්පතු | | | | උපලේඛනය "F - 3" | |
|----------------------------|------------|--------|---------|-----------------|--|
| 2014 | දිනය | යොමු. | විස්තරය | 2015 | |
| 1250 | 2014.08.22 | R27014 | ලීනස් | 1,250 | |
| | 2015.07.15 | R33576 | ලක්ජය | 10,000 | |
| 1,250 | | | | 11,250 | |

| 2014 | | | | උපලේඛනය "F-4" | |
|----------------------|------------|---------|--|---------------|--|
| විවිධ තැන්පතු | | | | 2015 | |
| දිනය | යොමු. | විස්තරය | | | |
| 1,000 | 2012.01.13 | R14702 | | 1,000 | |

| | | | | |
|--------------|------------|---------|-----|--------------|
| 3,000 | 2013.11.26 | R 23262 | IIM | 3,000 |
| 999 | 2013.11.28 | R 23272 | | 999 |
| 4,999 | | | | 4,999 |

| 2014 | නැන්පත්තු - ආපන ශාලා | | | උපලේඛනය "F - 5" | 2015 |
|---------------|----------------------|-----------|------------------|-----------------|--------|
| | දිනය | යොමු. | විස්තරය | | |
| 10,000 | 2010.08.16 | REC 8838 | | | 10,000 |
| 10,000 | 2011.10.13 | REC 13777 | එන්පීයු උයන්හේවා | | 10,000 |
| 10,000 | 2012.05.03 | R14990 | එම්ඊසී පෙරේරා | 10,000 | |
| 15,000 | 2013.03.04 | R 19022 | එච්එස් සමරසිංහ | 15,000 | |
| 1,000 | 2014.02.25 | R24840 | කේටී වික්‍රමසිංහ | 1,000 | |
| 1,000 | 2014.02.26 | R24860 | ඩීඑස් බුද්ධික | 1,000 | |
| 1,000 | 2014.03.13 | R24952 | එච්එස් සමරසිංහ | 1,000 | |
| 48,000 | | | | 48,000 | |

දේශීය වෛද්‍ය විද්‍යා ආයතනය - කොළඹ විශ්වවිද්‍යාලය
අයවැය වෙන් කිරීම සහ සත්‍ය වියදම් - 2015

| | කේත | | අනුමත කළ | සත්‍ය | අතිරික්තය | හේතු |
|--------------------|-------|-------------------------------|--------------------|--------------------|------------------|--|
| 2014 | අංකය. | | අයවැය | 2015 | හෝ | |
| 1 | 2 | 3 | 4 | 5 | හිඟය | 7 |
| | | | | | 6 (4-5) | |
| 175,102,128 | 1 | පුද්ගල පාරිශ්‍රමික | 228,975,000 | 222,760,673 | 6,214,327 | වැඩි කාර්ය මණ්ඩල ණය නිසා ඉතිරි ගෙවීම |
| 171,939 | 2 | ගමන් වියදම් | 747,000 | 569,742 | 177,258 | අඩු විදේශ සංචාර නිසා. |
| 7,548,915 | 3 | සැපයුම් සහ පාරිභෝජන | 6,101,000 | 7,917,228 | 1,816,228 | වැඩි භාවිතයක් ඇති අයිතමවල වෙළඳපොළ වටිනාකම ඉහළ යාම නිසා |
| 1,538,371 | 4 | නඩත්තුව | 2,749,000 | 3,078,609 | -329,609 | වැඩි තේවාසිකාගාර ගොඩනැගිලි නඩත්තුව නිසා |
| 31,047,420 | 5 | කොන්ත්‍රාත්තූමය සේවා | 28,691,000 | 35,266,893 | 6,575,893 | ආරක්ෂාවවිදුලිය සහ ජල බිල්පත් ඉහළ යාම නිසා , |
| 10,025,147 | 6 | වෙනත් පුනරාවර්තන වියදම් | 12,252,000 | 11,656,232 | 595,768 | වෙනත් පුනරාවර්තන වියදම් පාලනයයි. |
| 225,433,920 | | මුළු පුනරාවර්තන වියදම් | 279,515,000 | 281,249,377 | 1,734,377 | |

31.12.2015 දිනෙන් අවසන් වර්ෂය සඳහා මූල්‍ය ප්‍රකාශන පිළිබඳ සටහන

1. ප්‍රධාන ගිණුම්කරණ ප්‍රතිපත්ති

1.1. පොදු ප්‍රතිපත්ති

1.1.1 වාර්තාකරණ ආස්ථිතිය

කොළඹ විශ්වවිද්‍යාලයේ දේශීය වෛද්‍ය විද්‍යා ආයතනය දරන 14/67 ල පනත සහ අංකදරන විශ්වවිද්‍යා 16 අංක 1978 දින සංස්ථාපිත ආයතනයකි 1980.01.01 ආඥා පනත යටතේ

ආයතනයේ මූල්‍ය ප්‍රකාශන මඟින් ආයතනයේ වත්කම්ආදා , ශුද්ධ වත්කම් , වගකීම් , යම්විදගම් හා සියලුම , මෙහෙයුම්වල වෙනත් ගනුදෙනු නිරූපණය වේ

දරන 07 අංක 1985(සංශෝධිත පනත ඇතුළුව පසුකාලීන දරන මූල්‍ය 38 අංක 1971 ල පනත සහවිශ්වවිද්‍යා (ල පනතේවලින් සංශෝධිත විශ්වවිද්‍යාපනත්106 (1), (2) සහ 107(ආ) වගන්ති ප්‍රකාරව මූල්‍ය පරිපාලනය මඟින් මෙම මූල්‍ය ප්‍රකාශන සකස් කර ඇත .

1.1.2 මූලික ක්‍රියාකාරකම් සහ මෙහෙයුම්වල ස්වභාවය

දේශීය වෛද්‍ය විද්‍යා ආයතනය ආයුර්වේදයටම උපාධි සහ පශ්චාත් ප්‍ර ම සම්බන්ධයෙන් ක්‍රියානානි සහ දේශීය වෛද්‍ය , ලය ආයුර්වේද විද්‍යා .පන ආයතනය වෙළුබතම උසස් අධ්‍යා ලංකාවේ පිහිටි ප්‍රඋපාධි මට්ටම්වල උපදෙස් ලබා දෙන ශ්‍රී විද්‍යාවසරේ දී එම ආයතනය දේශීය වෛද්‍ය 1977 දිවයින තුළ මූලින්ම පිහිටුවන ලද ආයතනය වන අතර පසුව .ධ කරන ලදීලයට අනුබද්ආයතනය ලෙස කොළඹ විශ්වවිද්‍යා

දේශීය වෛද්‍ය විද්‍යා ආයතනය මූලික සෞඛ්‍ය රැකවරණය නභා සිටුවීමසෞඛ්‍ය , රැකවරණ ගැටලුපොදු සෞඛ්‍ය ,සහ රෝග නිවාරණය යන අභියෝගාත්මක අවශ්‍යතා ඉටු කරනු වස් වෛද්‍ය වෘත්තිකයින් බිහි කරයි .

ආයතනය මූලික වශයෙන් රජයේ අරමුදල්වලින් ක්‍රියාත්මක වේ .

1.1.3 පිළියෙළ කිරීමේ පදනම

(i) අනුකූලතා ප්‍රකාශය

මූල්‍ය ප්‍රකාශනවලට මූල්‍ය තත්ත්වය පිළිබඳ ප්‍රකාශයශුද්ධ වත්කම්වල සිදු වූ ,කාශය කාර්යසාධනය පිළිබඳ ප්‍රමූල්‍ය , ලංකාශ්‍රී .කාශ සඳහා සටහන් ආදිය ඇතුළත් වේ ප්‍රකාශය සහ මූල්‍යවාහය ප්‍රමුදල් ප්‍ර ,කාශයවෙනස් වීම් පිළිබඳ ප්‍ර වරලත් ගණකාධිකාරීන්ගේ ආයතනය විසින් නිකුත ් කර ඇති ශ්‍රී ලංකා රාජ්‍ය අංශයේ ගණකාධිකරණ ප්‍රමිතිවලට අනුකූලව මෙම ප්‍රකාශ පිළියෙළ කර ඇත .

(ii) මිනුම් පදනම

මූල්‍ය ප්‍රකාශ ඓතිහාසික පිරිවැය පදනම මත පිළියෙළ කර ඇති අතර ප්‍රකාශ කර ඇති අවස්ථා හැරුණු කොට මූල්‍ය වටිනාකම්වල වෙනස් වීම් සැලකිල්ලට ගෙන නොමැතපිරිවැය වත්කම් සඳහා හුවමාරුවල දී ඇති සාධාරණ . වටිනාකම මත පදනම් වේ

(iii) කෘත්‍ය හා ඉදිරිපත් කිරීමේ ව්‍යවහාර මුදල

මූල්‍ය ප්‍රකාශ ශ්‍රී ලංකා රුපියල්වලින් ඉදිරිපත් කරනු ලබන අතර එය ආයතනයේ කෘත්‍ය හා ඉදිරිපත් කිරීමේ ව්‍යවහාර මුදල වේ .

1.2 වත්කම් සහ ඒවායේ වටිනාකම සඳහා පදනම්

1.2.1 දේපළ, ගෘහභාණ්ඩ, පිරිසත හා උපකරණ

ආයතනයේ කාර්යාලය ,ගාරය හා ඉගැන්වීම් උපකරණවිද්‍යා ,ගොඩනැගිලිගෘහභාණ්ඩ සහ සවි කිරීම් හා වාහන , 2011.01.01 ,ගණනය කරනාප්‍රදින සිට ක්‍රියාත්මක වන පරිදි ගිණුම්වල හඳුනා ගෙන ඇතගණනය කරන ලද ත්‍යාප්‍ර . කාල .කාශයට සැලකිල්ලට ගනු ලැබේ ප්‍රවැනි දිනට මූල්‍ය 2011.12.31 ඉඩම් වටිනාකම සීමාව තුළ දී මිල දී ගෙන ඇති දේපළපිර ,ියත හා උපකරණ සහ පුස්තකාල පොත් පිරිවැයට දක්වා ඇත.

ක්ෂය වීම් ප්‍රත්‍යාගණනය කළ වටිනාකම මත සහ මිල දී ගැනීමේ පිරිවැය මත මූල්‍ය කාර්ය සාධනය පිළිබඳ ප්‍රකාශයට අය කර ඇත .පහත වාර්ෂික අනුපාත යොදා ගෙන ඇත .

| | |
|---|-----|
| ගොඩනැගිලි | 5% |
| ගෘහභාණ්ඩ හා සවි කිරීම් | 10% |
| කාර්යාලය විද්‍යාගාරය හා ඉගැන්වීම් උපකරණ | 20% |
| පරිගණක | 20% |
| මෝටර් රථ | 20% |
| පුස්තකාල පොත් | 20% |
| ක්‍රීඩා උපකරණ | 20% |
| පිරිසත හා යන්ත්‍රෝපකරණ | 20% |
| අර්ධ ස්ථිර දේශන ශාලාව- | 20% |
| කොන්ක්‍රීට් බංකු | 20% |

2015 වර්ෂය සඳහා ක්ෂය වීම් වෙනුවෙන් රු49.4 මිලියන .ක මුදලක් ලබා දී ඇත9.5 මිලියන .එය රු .කින් වැඩි වී ඇත .

2011.01.01 ,දානවලින් මිල දී ගත්රජයේ ප්‍ර)දිනට ප්‍රත්‍යාගණනය කළසියල (ග ලෙස ලැබූහ හා පරිත්‍යාතා ුම ස්ථාවර වත්කම්වල ක්ෂයවීම් ක්‍රමක්ෂය කර ඇත.

තොග වටිනාකම 0.4 මිලියන .වසරට වඩා රු 2014කින් අඩු වී ඇති බව නිරීක්ෂණය කර ඇත.

පශ්චාත්3.8 මිලියන .ණය හා අත්තිකාරම් ඉහළ යාම හේතුවෙන් ලැබිය යුතු දෑ රු ,උපාධි ආදායම-කින් පහළ ගොස් ඇත .

නව නේවාසිකාගාර දෙක සඳහා කුලී ගාස්තු නොමැති වීම හේතුවෙන් පූර්ව ගෙවීම්-සැලකිය යුතු ලෙස වැඩි වී ඇත.

ස්ථාවර තැන්පතු ඉවත් කර ගැනීම හේතුවෙන් ආයෝජන රුකින් අඩු6.6 මිලියන . වී ඇත.

නව මෝටර් රථයගාරය හා ඉගැන්වීම් උපකරණ හා වෙනත් උපකරණකාර්යාල විද්‍යා , එක් වීම හේතුවෙන් යටිතල පහසුකම්පිරිසත , හා උපකරණ වටිනාකම රු30 මිලියන .කින් ඉහළ ගොස් ඇත .

තවත් මිලදී ගැනීම් නිසා පොත්කින් වැඩි වී ඇති බව 30.1 මිලියන .භාණ්ඩවල වටිනාකමද රු ඩාවාර සහර සහ ක්‍රී , .පෙනේ

1.2.2 තොග

තොග පිරිවැය අනුව ගණනය කරනු ලැබේ .

1.2.3 ලැබිය යුතු දෑ

ලැබිය යුතු දෑ ඒවා නිෂ්කාශණයට ඇස්තමේන්තු කළ මුදල අනුව දක්වනු ලැබේ .

1.2.4 කෙටි කාලීන ආයෝජනය

ඇතැම් ආයෝජන පොලී සමඟ නැවත අලුත් කර ඇත .

1.3 වගකීම් හා ප්‍රතිපාදන

2015.12.31 වන දිනට සියලුම දත්තා වගකීම් මූල්‍ය ප්‍රකාශවලට ඇතුළත් කර තිබෙන අතර දත්තා නමුත් මුදල නිවැරදිව තීරණය කළ නොහැකි වගකීම් සඳහා ප්‍රමාණවත් ප්‍රතිපාදන සලසා ඇත.

ඉල්ලුම මත ගෙවිය යුතු බැඳීම් හෝ වසරක් තුළ ගෙවිය යුතු බැඳීම් මූල්‍ය තත්ත්වය පිළිබඳ ප්‍රකාශයේ ජංගම වගකීම් ලෙස දක්වා ඇතනොවන වගකීම් ලෙස දක්ව- තත්ත්වය තුළ ජංගමවසරකට පසුව ගෙවිය යුතු වගකීම් මූල්‍ය ්‍ය ඇත .

වන දිනට ආයතනයට එරෙහිව අධිකරණ නඩු කටයුතු 2015.12.31 හතරක් තිබෙන අතර එම නඩුකර සඳහා වැයවෙන බවට ඇස්තමේන්තු කළ මුදල රු.0.4 මිලියන .කි .

1.3.1 ප්‍රදාන සඳහා ගිණුම්කරණය

ආයතනය විසින් වියදම් සඳහා දැරූ මුදල් සඳහා වූ වන්දි පූරණය කරන ප්‍රදාන වියදම් හඳුනා ගෙන ඇති කාල සීමාව තුළදී මූල්‍ය කාර්යසාධනය පිළිබඳ ප්‍රකාශයේ ආදායම ලෙස හඳුනා ගෙන ඇතවත්කම්වල පිරිවැය සඳහා . මානුකුල පදනම මත මූල්‍යයෝජනවත් කාලසීමාව සඳහා ක්‍රදානඅදාළ වත්කමේ ප්‍රභූ ආයතනයට වන්දිපූරණය කරන .කාශයේ හඳුනා ගෙන ඇතකාර්යසාධනය පිළිබඳ ප්‍ර

1.3.2 සේවක ප්‍රතිලාභ

සාමාන්‍යයෙන් වයසනිලාභ ම යාමේ දී සේවකයෙකුට ලැබෙන ප්‍රසේවා කාලය හා වන්දි ආදී සාධක මත විශ්‍රා , .ලසුමක් නිර්ණය කරන ලදීනිලාභ සැමාණය සඳහා ප්‍රභූ

නිර්ණය කළ ප්‍රතිලාභ සැලසුම් සම්බන්ධයෙන් මූල්‍ය තත්ත්වය තුළ හඳුනා ගත් වගකීම් 2016.12.31 දිනට ඇති බැඳීමේ වර්තමාන වටිනාකම වේ .

1.4 ආදායම හඳුනා ගැනීම

ආර්ථික ප්‍රතිලාභ ආයතනයට ගලා යන පරිදි ආදායම හඳුනා ගැනේ .

2015 වසර සඳහා පුනරාවර්තන වියදම් සඳහා වූ මුළු රජයේ ප්‍රදානය රු.274.0 මිලියන .ක් විය .

1.5 වියදම

වියදම් දැරූ පිරිවැය සහ නියමිත ආදායම් අයිතම අතර සෘජු සම්බන්ධතාව මත පදනම්ව මූල්‍ය කාර්යසාධනය තුළ හඳුනා ගනු ලැබේ ග්ධන වත්කම් නඩත්තු කිරීමේ දී දැරූ සියලුම විදයම්ආයතනය පවත්වා ගෙන යාමේ දී සහ ප්‍රා . .හිඟය අනුව ආදායමට එකතු කර ඇත /වසර සඳහා අතිරික්තය

1.6 සංසන්දනාත්මක තොරතුරු

සංසන්දනාත්මක සංඛ්‍යා හැකි සෑම අවස්ථාවකදීම සෑම ප්‍රකාශයකම දක්වා ඇත.

5.3 මූල්‍ය කාර්යසාධනය පිළිබඳ විගණකාධිපතිවරයාගේ වාර්තාව



විගණකාධිපති දෙපාර්තමේන්තුව
கணக்காய்வாளர் தலைமை அபிபதி திணைக்களம்
AUDITOR GENERAL'S DEPARTMENT



මගේ අංකය
எனது இல. }
My No. }

රිටියු/බී/අයිඅයිඑම්/එස්ඒ/15

ඔබේ අංකය
உமது இல. }
Your No. }

දිනය
திகதி }
Date }

2016 දෙසැම්බර් 09 දින

අධ්‍යක්ෂ
 දේශීය වෛද්‍ය විද්‍යා ආයතනය
 රාජගිරිය

කොළඹ විශ්වවිද්‍යාලයට අනුබද්ධිත දේශීය වෛද්‍ය විද්‍යා ආයතනයේ 2015 දෙසැම්බර් 31 දිනෙන් අවසන් වර්ෂය සඳහා වූ මූල්‍ය ප්‍රකාශන පිළිබඳව 1978 අංක 16 දරන විශ්වවිද්‍යාල පනතේ 108(1) උපවගන්තිය ප්‍රකාරව විගණකාධිපති වාර්තාව.

කොළඹ විශ්වවිද්‍යාලයට අනුබද්ධිත දේශීය වෛද්‍ය විද්‍යා ආයතනයේ 2015 දෙසැම්බර් 31 දිනට මූල්‍ය තත්ත්ව ප්‍රකාශනය සහ එදිනෙන් අවසන් වර්ෂය සඳහා වූ මූල්‍ය කාර්යසාධන ප්‍රකාශනය, ස්කන්ධය වෙනස්වීමේ ප්‍රකාශනය සහ මුදල් ප්‍රවාහ ප්‍රකාශනය හා වැදගත් ගිණුම්කරණ ප්‍රතිපත්ති සහ අනෙකුත් පැහැදිලි කිරීමේ තොරතුරුවල සාරාංශයකින් සමන්විත 2015 දෙසැම්බර් 31 දිනෙන් අවසන් වර්ෂය සඳහා වූ මූල්‍ය ප්‍රකාශන 1978 අංක 16 දරන විශ්වවිද්‍යාල පනතේ 107(5) උපවගන්තිය සමඟ සංයෝජිතව කියවිය යුතු ශ්‍රී ලංකා ප්‍රජාතාන්ත්‍රික සමාජවාදී ජනරජයේ ආණ්ඩුක්‍රම ව්‍යවස්ථාවේ 154(1) ව්‍යවස්ථාවෙහි ඇතුළත් විධිවිධාන ප්‍රකාර මාගේ විධානය යටතේ විගණනය කරන ලදී. විශ්වවිද්‍යාල පනතේ 108(1) උප වගන්තිය ප්‍රකාර ආයතනයේ වාර්ෂික වාර්තාව සමඟ ප්‍රකාශයට පත්කළ යුතු යැයි මා අදහස් කරන මාගේ අදහස් දැක්වීම් හා නිරීක්ෂණයන් මෙම වාර්තාවේ දැක්වේ. විශ්වවිද්‍යාල පනතේ 108(2) උපවගන්තිය ප්‍රකාර විස්තරාත්මක වාර්තාවක් ආයතනයේ අධ්‍යක්ෂ වෙත යොමාකාලයේදී නිකුත් කරනු ලැබේ.

1.2 මූල්‍ය ප්‍රකාශන සම්බන්ධයෙන් කළමනාකරණයේ වගකීම

මෙම මූල්‍ය ප්‍රකාශන ශ්‍රී ලංකා රාජ්‍ය අංශ ගිණුම්කරණ ප්‍රමිතීන්ට අනුකූලව පිළියෙල කිරීම හා සාධාරණ ලෙස ඉදිරිපත් කිරීම සහ වංචා හෝ වැරදි හේතුවෙන් ඇතිවිය හැකි ප්‍රමාණාත්මක සාවද්‍ය ප්‍රකාශනයන්ගෙන් තොර වූ මූල්‍ය ප්‍රකාශන පිළියෙල කිරීමට හැකි වනු පිණිස අවශ්‍යවන අභ්‍යන්තර පාලනය තීරණය කිරීම කළමනාකරණයේ වගකීම වේ.



1.3 විගණකගේ වගකීම

මාගේ විගණනය මත පදනම්ව මෙම මූල්‍ය ප්‍රකාශන පිළිබඳව මතයක් ප්‍රකාශ කිරීම මාගේ වගකීම වේ. මා විසින් උත්තරීතර විගණන ආයතනයන්ගේ ජාත්‍යන්තර විගණන ප්‍රමිතීන්ට (ISSAI 1000-1810) අනුරූප ශ්‍රී ලංකා විගණන ප්‍රමිතීන්ට අනුකූලව මාගේ විගණනය සිදු කරන ලදී. ආචාරධර්මවල අවශ්‍යතාවන්ට මම අනුකූලවන බවට සහ මූල්‍ය ප්‍රකාශන ප්‍රමාණාත්මක සාවද්‍ය ප්‍රකාශනයන්ගෙන් තොරවන්නේද යන්න පිළිබඳ සාධාරණ තහවුරුවක් ලබා ගැනීම පිණිස විගණනය සැලසුම් කර ක්‍රියාත්මක කරන බවට මෙම ප්‍රමිති අපේක්ෂා කරයි.

මූල්‍ය ප්‍රකාශනවල දැක්වෙන අගයන් සහ හෙළිදරව් කිරීම්වලට අදාළ වන විගණන සාක්ෂි ලබා ගැනීම පිණිස පරිපාටි ක්‍රියාත්මක කිරීම විගණනයට ඇතුළත් වේ. තෝරාගත් පරිපාටීන්, වංචා හෝ වැරදි හේතුවෙන් මූල්‍ය ප්‍රකාශනවල ඇති විය හැකි ප්‍රමාණාත්මක සාවද්‍ය ප්‍රකාශනයන්ගෙන් අවධානම් තක්සේරු කිරීමද ඇතුළත් විගණකගේ විනිශ්චය මත පදනම් වේ. එම අවදානම් තක්සේරු කිරීම්වලදී, අවස්ථාවෝචිතව උචිත විගණන පරිපාටි සැලසුම් කිරීම පිණිස ආයතනයේ මූල්‍ය ප්‍රකාශන පිළියෙල කිරීමට සහ සාධාරණ ලෙස ඉදිරිපත් කිරීමට අදාළ වන්නා වූ අභ්‍යන්තර පාලනය විගණක සැලකිල්ලට ගන්නා නමුත් ආයතනයේ අභ්‍යන්තර පාලනයේ සඵලදායීත්වය පිළිබඳව මතයක් ප්‍රකාශ කිරීමට අදහස් නොකරයි. කළමනාකරණය විසින් අනුගමනය කරන ලද ගිණුම්කරණ ප්‍රතිපත්තිවල උචිතභාවය හා යොදා ගන්නා ලද ගිණුම්කරණ ඇස්තමේන්තුවල සාධාරණත්වය ඇගයීම මෙන්ම මූල්‍ය ප්‍රකාශනවල සමස්ත ඉදිරිපත් කිරීම පිළිබඳ ඇගයීමද විගණනයට ඇතුළත් වේ. විගණනයේ විෂය පථය හා ප්‍රමාණය තීරණය කිරීම සඳහා 1978 අංක 16 දරන විශ්වවිද්‍යාල පනතේ 111 උපවගන්තියෙන් විගණකාධිපති වෙත අභිමතානුසාරී බලතල පැවරේ. මාගේ විගණන මතය සඳහා පදනමක් සැපයීම උදෙසා මා විසින් ලබාගෙන ඇති විගණන සාක්ෂි ප්‍රමාණවත් සහ උචිත බව මාගේ විශ්වාසයයි.

1.4 තත්ත්වගණනය කළ මතය සඳහා පදනම

මෙම වාර්තාවේ 2.2 ඡේදයේ දක්වා ඇති කරුණු මත පදනම්ව මාගේ මතය තත්ත්වගණනය කරනු ලැබේ.



2. මූල්‍ය ප්‍රකාශන

2.1 තත්ත්වගණනය කළ මතය

මෙම වාර්තාවේ 2.2 ඡේදයේ දක්වා ඇති කරුණු වලින් වන බලපෑම හැර, මූල්‍ය ප්‍රකාශනවලින් 2015 දෙසැම්බර් 31 දිනට කොළඹ විශ්වවිද්‍යාලයට අනුබද්ධිත දේශීය වෛද්‍ය විද්‍යා ආයතනයේ මූල්‍ය තත්ත්වය සහ එදිනෙන් අවසන් වර්ෂය සඳහා එහි මූල්‍ය ක්‍රියාකාරීත්වය හා මුදල් ප්‍රවාහ ශ්‍රී ලංකා රාජ්‍ය අංශ ගිණුම්කරණ ප්‍රමිතීන්ට අනුකූලව සත්‍ය හා සාධාරණ තත්ත්වයක් පිළිබිඹු කරන බව මා දරන්නා වූ මතය වේ.

2.2 මූල්‍ය ප්‍රකාශන පිළිබඳ අදහස් දැක්වීම

2.2.1 ගිණුම්කරණ අඩුපාඩු

පහත සඳහන් නිරීක්ෂණ කරනු ලැබේ.

- x (අ) සමුච්චිත ක්ෂය රු.854,167 ක් දක්වා ක්ෂය කර තිබූ පිරිවැය රු.1,250,000 ක මෝටර් රථය අපහරණය කිරීමකින් තොරව ඉකුත් වර්ෂයේදී ගිණුම්වලින් ඉවත් කර තිබුණි. කෙසේ වුවද සමාලෝචිත වර්ෂය දක්වා මෙම වත්කම ආයතනය සතුව පැවතුණි.
- x (ආ) සමාලෝචිත වර්ෂය තුළ අපහරණය කළ වත්කම් ඒකක 50 ක් සම්බන්ධයෙන් අපහරණය කිරීමෙන් වූ මූල්‍ය ප්‍රතිඵලය හඳුනාගැනීමේදී එම වත්කම්වලට අදාළ පිරිවැය හා සමුච්චිත ක්ෂය වෙනුවෙන් ගැලපීම් කර නොතිබුණි.

x 2.2.2 පැහැදිලි නොකළ වෙනස්කම්

මූල්‍ය ප්‍රකාශනවල දක්වා තිබෙන ස්ථාවර වත්කම් පිරිවැය හා ස්ථාවර වත්කම් ලේඛනයේ පිරිවැය අතර සැසඳීමේදී රු.16,643,901 ක වෙනසක් පැවති නමුත් එය හඳුනාගෙන නිවැරදි කර නොතිබුණි.



2.2.3 ලැබිය යුතු හා ගෙවිය යුතු ගිණුම්

පහත සඳහන් නිරීක්ෂණ කරනු ලැබේ.

- (අ) විශ්වවිද්‍යාල ප්‍රතිපාදන කොමිෂන් සභාවේ මූල්‍ය අනුග්‍රහය මත පශ්චාත් උපාධි පුහුණුවක් සඳහා විදේශගත වූ කලීකාවාර්යවරයෙකුගේ ගුවන් ටිකට්ටුවේ ගාස්තු රු.79,000 ක් ආයතනයෙන් ගෙවා ඇතත් එය 2016 ඔක්තෝබර් මාසය දක්වාම විශ්වවිද්‍යාල ප්‍රතිපාදන කොමිෂන් සභාවෙන් අයකරගෙන නොතිබුණි.
- (ආ) 2014 , 2015 වර්ෂ සඳහා විභාග කටයුතු වෙනුවෙන් අධ්‍යයන සහ අනධ්‍යයන කාර්ය මණ්ඩලය සඳහා නොගෙවන ලද විභාග ගාස්තු රු. 151,465 ක් නිරවුල් කිරීමට මෙතෙක් කටයුතු කර නොතිබුණි.

2.3 නීති රීති, රෙගුලාසි හා කළමනාකරණ තීරණ වලට අනුකූල නොවීම

පහත සඳහන් නීති රීති, රෙගුලාසි හා කළමනාකරණ තීරණ වලට අනුකූල නොවීම් නිරීක්ෂණය විය.

නීති රීති හා රෙගුලාසිවලට යොමුව

අනුකූල නොවීම්

- (අ) ශ්‍රී ලංකා ප්‍රජාතාන්ත්‍රික සමාජවාදී ජනරජයේ මුදල් රෙගුලාසි සංග්‍රහය
 - (i) මුදල් රෙගුලාසි 507 (1) හා 756

රජයේ සියළුම වත්කම් සමීක්ෂණ මණ්ඩල මගින් වාර්ෂිකව සත්‍යාපනය කළ යුතු වුවත්, එකතුව රු.25,865,542 ක් වටිනා පුස්තකාල පොත් හා රාජගිරිය පිරිමි නේවාසිකාගාරයෙහි ඉන්වෙන්ට්‍රි භාණ්ඩ ඒකක 503 ක් සම්බන්ධයෙන් වාර්ෂික තොග සමීක්ෂණය සිදු කර නොතිබුණි.



(ii) මුදල් රෙගුලාසි 757 (2)
 (අ) හා (ආ)

භාණ්ඩ සමීක්ෂණය ඇරඹී දින සිට තෙමසක් ඇතුළත සමීක්ෂණයේදී හඳුනාගත් වෙනස්කම්, ඊට හේතු හා නිර්දේශයන් සමඟ ප්‍රධාන ගණන් දීමේ නිලධාරියා වෙත ඉදිරිපත් කළ යුතු අතර ප්‍රධාන ගණන්දීමේ නිලධාරියාගේ නිරණ ඒ 66 ආකෘතියේ සටහන් කර එම ආකෘතියේ පිටපතක් විගණකාධිපති වෙත යැවිය යුතු වූවත්, 2015 දෙසැම්බර් 31 දිනට සමීක්ෂණ වාර්තාවේ සඳහන් වූ භාණ්ඩ උනන්දු 81 ක් හා භාණ්ඩ අතිරික්තතා 116 ක් සම්බන්ධයෙන් එලෙස කටයුතු කර නොතිබුණි.

(ආ) 2014 පෙබරවාරි 17 දිනැති අංක 01/2014 දරන රාජ්‍ය මුදල් වක්‍රලේඛය

වක්‍රලේඛය ප්‍රකාරව වාර්ෂික ක්‍රියාකාරී සැලැස්ම තුළට අන්තර්ගත විය යුතු තොරතුරු ඇතුළත් කර නොතිබුණි.

(ඇ) 2003 ජූනි 02 දිනැති අංක පීඊඩී/12 දරන රාජ්‍ය ව්‍යාපාර වක්‍රලේඛය 4.2.2

මණ්ඩලය විසින් සංයුක්ත සැලැස්ම, අයවැය හා කාර්යසාධනය කලින් කලට විමර්ශනය කර සත්‍ය කාර්යසාධනය සහතික කර ගැනීම තුළින් අදාළ සැලසුම් හා අයවැය සංශෝධනයට අවශ්‍ය ක්‍රියාමාර්ග ගතයුතු අතරම මාසික කාර්යසාධන වාර්තා මාණ්ඩලික රැස්වීමට ඉදිරිපත් කළ යුතු වූවත් එයට අනුකූලව කටයුතු කර නොතිබුණි.

(ඈ) 2002 නොවැම්බර් 28 දිනැති අංක 1AI / 2002 /02 දරන භාණ්ඩාගාර වක්‍රලේඛය

වක්‍රලේඛය ප්‍රකාරව පරිගණක හා උපාංග පිළිබඳ වත්කම් ලේඛනයක් පවත්වා නොතිබුණි.



3. මූල්‍ය සමාලෝචනය

3.1 මූල්‍ය ප්‍රතිඵල

සමාලෝචිත වර්ෂයේ මූල්‍ය ප්‍රතිඵලය රු.21,218,671 ක උනන්දුවකින් වූ අතර ඊට අනුරූපව ඉකුත් වර්ෂයේ උනන්දුව රු.9,425,582 ක් වූයෙන් ඉකුත් වර්ෂයට සාපේක්ෂව මූල්‍ය ප්‍රතිඵලයෙහි රු.11,793,089 ක පිරිහීමක් නිරීක්ෂණය විය. මෙම පිරිහීමට ක්‍රමක්ෂය ශිඤ්ඤාමගන කිරීමේ ප්‍රතිපත්ති වෙනස් කිරීම ප්‍රධාන වශයෙන් හේතුවී තිබුණි.

සමාලෝචිත වර්ෂය සහ ඉකුත් වර්ෂ 04 ක මූල්‍ය ප්‍රතිඵල විග්‍රහ කිරීමේදී අඛණ්ඩව මූල්‍ය උනන්දුවකින් ඇති වී තිබුණි. කෙසේ වුවද සේවක පාරිශ්‍රමික, ජංගම නොවන වත්කම් සඳහා වූ ක්ෂයවීම් හා රජයට ගෙවූ බදු සඳහා ගැලපීම් කිරීමෙන් පසු උනන්දුව වාසිදායක තත්ත්වයක් ලෙස පෙන්වුම් කළ අතර, අඛණ්ඩව එහි වර්ධනයක් පෙන්වුම් කෙරුණි. ඒ අනුව සමාලෝචිත වර්ෂය අවසානයට දායකත්වය රු.71,366,732 ක් විය.

4. මෙහෙයුම් සමාලෝචනය

4.1 කාර්යසාධනය

ආයුර්වේද යුනානි සහ ශ්‍රී ලංකාවේ පාරම්පරික වෛද්‍ය ක්‍රමවල තත්ත්වයන් වැඩිදියුණු කිරීමට අදාළ දැනුම ව්‍යාප්තිය සහ ප්‍රවර්ධනය උදෙසා ශික්ෂණ සහ පර්යේෂණ පැවැත්වීම අරමුණු ඉටුකර ගැනීම සඳහා කොළඹ විශ්වවිද්‍යාලයට අනුබද්ධිතව 1980 වර්ෂයේදී දේශීය වෛද්‍ය විද්‍යා ආයතනය ස්ථාපිත කර තිබුණි. කාර්යසාධනය ඉටුකිරීම පිළිබඳව පහත කරුණු නිරීක්ෂණය විය.

- (අ) 1997 දෙසැම්බර් 21 දිනැති අංක 07 දරන දේශීය වෛද්‍ය විද්‍යා ආයතන නියමාවලිය තුළ ආයතනයට පශ්චාත් උපාධි පාඨමාලා පැවැත්වීමට බලතල ලබාදී නොතිබූ නමුත්, ව්‍යවස්ථාවලිය සංශෝධනය කිරීමකින් තොරව ආයතනය විසින් වසර ගණනාවක් තිස්සේ පශ්චාත් උපාධි පාඨමාලා පවත්වා තිබුණි.
- (ආ) පශ්චාත් උපාධි අධ්‍යයන අංශයේ පශ්චාත් උපාධි ඩිප්ලෝමා ආයුර්වේද උපාධිය සඳහා 2010 වර්ෂයේ සිට 2016 වර්ෂය දක්වා සිසුන් ලියාපදිංචි වීම සිසුන් 36 සිට සිසුන් 16 දක්වා වසරින් වසර ක්‍රමානුකූලව පහළ ගොස් තිබූ අතර ලියාපදිංචි වූ සිසුන්ගෙන් පාඨමාලාව සම්පූර්ණ නොකරන ලද ශිෂ්‍ය සංඛ්‍යාව සියයට 8 සිට සියයට 42 දක්වා වර්ධනය වී තිබුණි.



- (ඇ) දේශීය වෛද්‍ය විද්‍යා ආයතනයේ ආයුර්වේද වෛද්‍ය පාඨමාලා සඳහා සහභාගී වී සිටින සිසුන්ගෙන් විභාගය අසමත්වීමේ ප්‍රතිශතයෙහි සාමාන්‍ය සියයට 37 ක් පමණ බව නිරීක්ෂණය විය.
- (ඈ) වසර පහක උපාධි සමත් සිසුන්ගේ දත්ත පරීක්ෂා කිරීමේදී උපාධි සමත් ශිෂ්‍ය සංඛ්‍යාවෙන් ආයුර්වේද උපාධි සමත් ශිෂ්‍ය සංඛ්‍යාව 2011 වර්ෂයට සාපේක්ෂව 2015 වර්ෂයේදී සියයට 61 කින් පහළ ගොස් තිබුණි.
- (ඉ) 2015 වර්ෂය තුළ ආයුර්වේද විෂය ක්ෂේත්‍රය සඳහා 2004/2005 අධ්‍යයන වර්ෂයේ සිට 2012/2013 අධ්‍යයන වර්ෂ වෙනුවෙන් අතිරේක විභාග වාර 10 ක් පවත්වා තිබූ අතර අතිරේක විභාග සඳහා පෙනී සිටි ශිෂ්‍ය සංඛ්‍යාව 2015 වර්ෂයේ පැවැත්වූ ආයුර්වේද විභාග සඳහා පෙනී සිටි මුළු ශිෂ්‍ය සංඛ්‍යාවෙන් සියයට 27 ක් විය. අතිරේක විභාග සඳහා පෙනී සිටි මුළු ශිෂ්‍ය සංඛ්‍යාවෙන් සියයට 22 ක් නැවතත් විභාගය අසමත්වී තිබුණි.
- (ඊ) 2015 වර්ෂය තුළ යුනානි විෂය ක්ෂේත්‍රය සඳහා 2006/2007 අධ්‍යයන වර්ෂයේ සිට 2012/2013 අධ්‍යයන වර්ෂ වෙනුවෙන් අතිරේක විභාග 7 ක් පවත්වා තිබූ අතර අතිරේක විභාගවලට පෙනී සිටි ශිෂ්‍ය සංඛ්‍යාව 2015 වර්ෂයේ පැවැත්වූ යුනානි විභාග සඳහා පෙනී සිටි මුළු ශිෂ්‍ය සංඛ්‍යාවෙන් සියයට 14 ක් විය.
- (උ) ප්‍රධාන ක්‍රියාකාරකම් 7 ක් යටතේ අනු ක්‍රියාකාරකම් 56 ක් ඉටුකරගැනීම සඳහා ක්‍රියාකාරී සැලැස්ම පිළියෙල කර තිබූ අතර ඇස්තමේන්තුගත වටිනාකම රු.මිලියන 20 ක් වූ ක්‍රියාකාරකම් 24 ක් 2015 වර්ෂය තුළ ඉටුකර ගැනීමට ආයතනය අපොහොසත් වී තිබුණි. ඉටුනොකරන ලද ක්‍රියාකාරකම් හි වටිනාකම ඇස්තමේන්තු ගත වටිනාකමින් සියයට 27 ක් නියෝජනය විය.

4.2 කළමනාකරණ ක්‍රියාකාරකම්

පහත සඳහන් නිරීක්ෂණ කරනු ලැබේ.

- (අ) වෛද්‍ය ශිෂ්‍යයන්ගේ ප්‍රායෝගික ක්‍රියාකාරකම්වලදී භාවිතා වන වෛද්‍ය උපකරණ ස්ථානගත කිරීමට සුදුසු ඉඩකඩ වෙන්කර නොදීම හේතුවෙන් තොරතුරු තාක්ෂණ ඒකකයේ පරිශ්‍රය තුළ අදාළ උපකරණ තාවකාලිකව ස්ථානගත කර ප්‍රායෝගික පුහුණුවීම් කටයුතු සිදුකරනු ලබන බව නිරීක්ෂණය විය.



(ආ) මූල්‍යාධිකාරී විසින් බැංකු සැසඳුම් ප්‍රකාශන සහතික කර තිබුණ ද ශේෂය අසමානවීම. මුදල් පොතේ සටහන් කිරීමේදී හා බැංකු සැසඳුම් පිළියෙල කිරීමේදී වූ දෝෂ පිළිබඳව නිසි අවධානය යොමුකර නොතිබූ අවස්ථා නිරීක්ෂණය විය. ප්‍රමාණවත් අවධානයකින් තොරව කටයුතු කිරීම මූල්‍ය වංචා හා දූෂණ ඇති වීම කෙරෙහි බලපෑ හැකි බව පෙන්නුම් කෙරෙන අතර මේ සම්බන්ධව විශේෂ අවධානය යොමු කළ යුතු වේ.

4.3 මෙහෙයුම් ක්‍රියාකාරකම්

පහත සඳහන් නිරීක්ෂණ කරනු ලැබේ.

(අ) ශිෂ්‍ය අධ්‍යයන කටයුතුවලට අමතරව ඖෂධ නිෂ්පාදනය කර අලෙවි කිරීමේ පරමාර්ථයෙන් 2012 වර්ෂයේ දී රු.1,280,000 ක පිරිවැයක් ගෙවා මිලදී ගත් යන්ත්‍රය 2016 ඔක්තෝබර් මාසය දක්වාම අදාළ කාර්යය සඳහා උපයෝජනයට ගෙන නොතිබුණි.

(ආ) යුනානි වෛද්‍ය අධ්‍යයන කටයුතු සඳහා 2014 වර්ෂයේදී රු.376,700 කට මිලදී ගත් යන්ත්‍ර පහක් ක්‍රියාත්මක කිරීමට අවශ්‍ය අනෙකුත් උපකරණ මිලදී නොගැනීම නිසා 2016 ඔක්තෝබර් මාසය දක්වාම නිෂ්කාර්යව පැවතුණි.

5. ගිණුම්කටයුතුභාවය සහ යහපාලනය

5.1 ක්‍රියාකාරී සැලැස්ම

දේශීය වෛද්‍ය විද්‍යා ආයතනය ආයුර්වේද සහ යුනානි ලෙස දෙපාර්තමේන්තු දෙකකින් යුක්ත වන අතර එක් එක් දෙපාර්තමේන්තුව වෙන වෙනම අධ්‍යයන අංශ 8 කින් සමන්විත වේ. ඒ ඒ අධ්‍යයන දෙපාර්තමේන්තු හා අධ්‍යයන අංශවල ඉලක්ක අරමුණු කරගෙන ක්‍රියාකාරී සැලැස්ම පිළියෙළ කළ යුතු වුවත් එසේ පිළියෙළ කර නොතිබුණි. අධ්‍යයන අංශ හරහා ආයතනය තුළ සිදුවන ක්‍රියාදාමය ක්‍රියාකාරී සැලැස්මට ඇතුළත් නොකිරීම නිසා ක්‍රියාකාරී සැලැස්ම පිළියෙළ කිරීමේ අරමුණ ඉටු වී නොතිබුණි.



5.2 ප්‍රසම්පාදන සැලැස්ම

පහත සඳහන් නිරීක්ෂණ කරනු ලැබේ.

- (අ) යන්ත්‍රලපකරණ, ලී බඩු - කාර්යාල ලපකරණ - වෙනත් සහ පරිගණක ලපකරණ සඳහා අනුමත ප්‍රතිපාදනය ඉක්මවා රු. 7,531,603 ක මිලදී ගැනීම් සිදුකර තිබුණි.
- (ආ) 2014 ප්‍රසම්පාදන සැලැස්මට ඇතුළත් කර තිබූ රු. 9,812,460 ක් වටිනා විද්‍යාගාර ලපකරණ 2015 ප්‍රතිපාදන මගින් මිලදී ගෙන තිබූ අතර 2015 ප්‍රසම්පාදන සැලැස්මට ඇතුළත් කිරීමට කටයුතු කර නොතිබුණි.
- (ඇ) මොරගස්මුල්ල ශිෂ්‍ය නේවාසිකාගාර (කාන්තා) ව්‍යාපෘතිය සඳහා රු. 2,128,536 ක් වටිනා ඇඳන් 80 ක් සහ අවශ්‍ය භාණ්ඩ සම්බන්ධ පිරිවිතර සකසා තාක්ෂණික ඇගයීම් කමිටුවේ අනුමැතිය ලබා නොගෙන තෙවන ජාත්‍යන්තර සම්මන්ත්‍රණය සඳහා රු. 2,021,600 ක් වටිනා සම්මන්ත්‍රණ ලපකරණ ක්‍රියාකාරී සැලැස්මට හෝ ප්‍රසම්පාදන සැලැස්මට ඇතුළත් කර නොගෙන 2015 වර්ෂය තුළ මිල දී ගෙන තිබුණි.

5.3 ප්‍රසම්පාදන හා කොන්ත්‍රාත් ක්‍රියාවලිය

පහත සඳහන් නිරීක්ෂණ කරනු ලැබේ.

- (අ) ඉංජිනේරු ඇස්තමේන්තු නිවැරදිව පිළියෙළ නොකිරීම නිසා “වායු සමන පද්ධතිය සඳහා විදුලිය සැපයීමේ ව්‍යාපෘතිය” සඳහා ආයතනයේ ඇස්තමේන්තුව රු. 126,182 ක් වුවද රු. 135,720 ක් වූ අවම මිල ඉදිරිපත් කළ ලංසුකරු වෙත කොන්ත්‍රාත්තුව පිරිනැමුවද ඔහු විසින් එය ප්‍රතික්ෂේප කර තිබූ අතර තවත් ඉදිකිරීම් කොන්ත්‍රාත් 4 ක් සම්බන්ධව අතිරේක වැඩ සඳහා සියයට 10 සීමාව ඉක්මවා රු. 342,480 ක් අනුමැතියකින් තොරව ගෙවීම් කර තිබුණි.
- (ආ) 2015 වර්ෂයේදී රු. 4,000,000 ක් ලෙස ඇස්තමේන්තු කරන ලද ක්‍රීඩා පිටිය පුනරුත්ථාපනය කිරීමේ ව්‍යාපෘතිය සඳහා ඇස්තමේන්තු ගත වටිනාකමට වඩා සියයට 59 ක් ඉක්මවූ රු. 6,365,796 කට ජාතික තරඟකාරී මිල කැඳවීම් යටතේ 2016 වර්ෂයේදී මිල කැඳවීම් කර තිබුණි.



(ඇ) 2014 වර්ෂයේ ක්‍රියාකාරී සැලැස්මට ඇතුළත් කර ක්‍රියාත්මක නොවූ ඇස්තමේන්තුගත වටිනාකම රු.200,000 ක් වූ සන්තුව රැඳවුම්භාරය 2016 පෙබරවාරි 17 දින දක්වාත් නිමකර නොතිබූ අතර 2015 නොවැම්බර් 26 දින රු.1,161,700 ක් වටිනා උපකරණ මිලදී ගෙන තිබුණි.

(ඈ) 2015 වාර්ෂික ක්‍රියාකාරී සැලැස්මට ඇතුළත් කර නොතිබූ ව්‍යාපෘති දෙකක් හදිසි අවශ්‍යතාවය බව පවසා වැට් රහිත මිල වූ රු.734,080 කට කළමනාකරණ මණ්ඩලයේ ද අනුමැතියකින් තොරව පිරිනමා ක්‍රියාත්මක කර තිබුණි.

6. පද්ධති හා පාලනයන්

විගණනයේදී නිරීක්ෂණය වූ පද්ධති හා පාලන අඩුපාඩු වරින්වර අධ්‍යක්ෂවරයාගේ අවධානයට යොමුකරන ලදී. පහත සඳහන් පාලන ක්ෂේත්‍ර සම්බන්ධයෙන් විශේෂ අවධානය යොමුකළ යුතුය.

පද්ධති හා පාලන ක්ෂේත්‍ර

නිරීක්ෂණ

(අ) ප්‍රසම්පාදන
 කටයුතු
 පාලනය

(i) මිලදී ගන්නා ප්‍රමාණය හා තරම, මිලදී ගැනීම් කාලසීමාව, ස්ථාපිත කිරීමට අවශ්‍ය ඉඩකඩ තීරණය කිරීමේ දී කළමනාකරණය හා අංශ අතර සම්බන්ධීකරණයක් සිදු වන පරිදි පද්ධතිය සැලසුම් කර නොතිබීම.

(ii) ප්‍රසම්පාදන සැලැස්ම යාවත්කාලීනව පවත්වා නොතිබීම හා ලංසු විවෘත කිරීමේ දී හා වාර්තා කිරීමේ දී නියමිත ආකෘතියක වාර්තා කර නොතිබීම.

(ආ) කොන්ත්‍රාත්
 පරිපාලනය

නිසි පිරිවිතරයන් හඳුනා නොගැනීම හා කාල නිර්ණයන් නිසි පරිදි සිදු නොවීම, ලංසු ප්‍රදානය කිරීමේදී ලංසුකරු සතු හැකියාවන් හඳුනා නොගැනීම, වැඩ අධීක්ෂණය නිසි පරිදි සිදු නොවීම, කොන්ත්‍රාත් විචලනයන් නිරන්තරයෙන් ඇති වීම පිළිබඳ කළමනාකරණයේ අවධානය යොමු නොවීම.



(ඇ) වත්කම් හා නොග
 පාලනය

වත්කම් හා ඉන්වෙන්ට්‍රිගත භාණ්ඩ සම්පූර්ණයෙන් ලේඛන
 ගත නොවීම, සමීක්ෂණ මණ්ඩල වෙත සමීක්ෂණ කාර්යයන්
 නිශ්චිතව පවරා නොතිබීම. අවශ්‍ය උපදෙස් ප්‍රමාණවත් පරිදි
 ලබා නොදීම, අකෘතිපත්‍ර නිසිපරිදි සම්පූර්ණ නොකිරීම.

(ඈ) ගිණුම්කරණය

ගනුදෙනු නිවැරදිව වර්ගීකරණය නොකිරීම හා මූල්‍ය
 ප්‍රකාශනවල දත්ත ඊට අදාළ උපලේඛන සමඟ නොසැසඳීම

(ඉ) වාහන පාලනය

මුදල් රෙගුලාසි හා වක්‍රලේඛ විධිවිධාන පරිදි කටයුතු
 නොකිරීම, අවශ්‍ය පොත්පත් නඩත්තු නොකිරීම හා
 යාවත්කාලීනව පවත්වාගෙන නොයාම.

(ඊ) මෙහෙයුම් පාලනය

ශිෂ්‍ය කාර්යසාධනය ඇගයීම් කිරීමට හැකි පරිදි ආයතනය
 විසින් ශිෂ්‍ය දත්ත නඩත්තු කර නොතිබීම.

ඩබ්ලිව්.පී.සී. වික්‍රමරත්න
 විගණකාධිපති (වැඩබලන)

5.4 විගණකාධිපතිවරයාගේ නිරීක්ෂණ වාර්තාව

කොළඹ විශ්ව විද්‍යාලයට අනුබද්ධිත දේශීය වෛද්‍ය විද්‍යා ආයතනයේ 2015 දෙසැම්බර් 31 දිනෙන් අවසන් වර්ෂය සඳහා වූ මූල්‍ය ප්‍රකාශණ පිළිබඳව 1978 අංක 16 දරණ විශ්වවිද්‍යාල පනතේ 108(1) උපවගන්ති ප්‍රකාරව විගණකාධිපති වාර්තාවට පිළිතුරු

2.2.1 (අ) මෙය අමාත්‍යාංශය වෙත වෙනදේසි කිරීම සඳහා රැගෙන ගිය නිසා ගිණුම් වලින් ඉවත් කරන ලද අතර වෙන්දේසියේ නොවිකුණු බැවින් එය රත්මලාන කාර්මික විද්‍යාලාය ප්‍රායෝගික පුහුණු කටයුතු සඳහා බාර දී ඇත.

(ආ) ස්ථාවර වත්කම් ලේඛණය සම්පූර්ණයෙන්ම අළුතින් පිලියෙල කර ඇති නිසා මෙවැනි අඩුපාඩු ඉදිරියේදී අවම කර ගත හැකි වෙනැයි බලාපොරොත්තු වේ.

2.2.2. ස්ථාවර වත්කම් ලේඛණයේ අවසන් අදියර යන් සකස් කරමින් සිටියදී එය විගණනය සඳහා ලබා ගැනීමක් සිදුවූ අතර ඊටපසුද එම ලේඛණයේ වෙනස්කම් කිහිපයක් සිදුකර ඇත. මේ වන විට ස්ථාවර වත්කම් ලේඛණය සම්පූර්ණයෙන්ම පිලියෙල කොට අවසන් වී ඇති අතර ස්ථාවර වත්කම් ප්‍රත්‍යාගණයක් ද සිදු කරමින් පවතී. මේ අනුව අදාළ වෙනස්කම් හඳුනාගෙන ඇති අතර නිවැරදි කිරීමට කටයුතු කර ඇත.

2.2.3. (අ) මෙම ගැටළුව නිරාකරණය කර ගැනීම සඳහා තවදුරටත් විශ්ව විද්‍යාල ප්‍රතිපාදන කොමිෂම සමඟ සාකච්ඡා පවත්වමින් සිටින අතර කළමණාකරණ මණ්ඩලයේ උපදෙස් මත කටයුතු කිරීමට බලාපොරොත්තු වේ.

(ආ) මෙම නොගෙවන ලද විභාග ගාස්තු සඳහා මුදල් රෙගුලාසි 571 යටතේ කටයුතු කිරීමට උපදෙස් ලබා දී ඇත.

2.3. (අ) (i) 2016 වර්ෂය තුළදී පුස්තකාල පොත් සමීක්ෂණය සිදුකර ඇති අතර 2015 වත්කම් සමීක්ෂණ කාලය තුළදී පිරිමි නේවාසිකාගාරයේ අළුත්වැඩියා කටයුතු සිදු කිරීම නිසා එහි සමීක්ෂණ කටයුතු කළ නොහැකි විය. නමුත් 2016 වර්ෂයේ සිට එය සිදු කර ඇත.

(ii) ආංශික බඩු වට්ටෝරු පොත් ක්‍රමවත්ව පවත්වා නොගැනීම නිසා මෙම තත්වය පැන නැගී ඇති නමුත් මෙවර වත්කම් සමීක්ෂණය සමඟ ආංශික බඩු වට්ටෝරු පොත් සම්පූර්ණ කිරීම, ඒ ඒ අංශ දැනුවත් කිරීම මඟින් සියළු අඩුපාඩු මඟහරවා ගැනීමට කටයුතු කර ඇති නිසා ඉදිරි වත්කම් සමීක්ෂණ වලදී එම අඩුපාඩු නිවැරදි කිරීමට හැකියාව ලැබේ.

(ආ) මෙම සියළු වාර්තා වෙත වෙනම පිලියෙල කර ඇති අතර ඉදිරියේදී ඒවා ක්‍රියාකාරී සැලැස්මට ඇතුළත් කිරීමට උපදෙස් ලබා දී ඇත.

(ඇ) මාසික කාර්යය සාධන වාර්තා මාණ්ඩලික රැස්වීමට ඉදිරිපත් කිරීමට උපදෙස් ලබා දී ඇත.

(ඈ) ඉදිරියේදී මේ සම්බන්ධයෙන් නිවැරදිව කටයුතු කිරීමට අවශ්‍ය උපදෙස් ලබා දී ඇත.

3.1. මෙම වර්ෂයේ මූල්‍ය ප්‍රතිඵලය රු මිලියන 21,184,832 ක උනන්දුවක් දක්වා වෙනස් වී ඇත්තේ ප්‍රත්‍යාගණන සංචිතය මත කරන ලද ක්ෂය කිරීම ආදායම් වියදම් ගිණුම හර කර ඇතත් බැරකර ඇත්තේ පොදු සංචිත ගිණුමට වන බැවිනි. එම ප්‍රමාණය රු මිලියන 13,230,129 ක් වන අතර එය උනන්දුවට ගැලපු විට වර්ෂයේ සත්‍ය උනන්දුව වනුයේ රු මිලියන 7,954,703 කි. එය පෙර වර්ෂයට සාපේක්ෂව රු මිලියන 1,470,879 අඩුවීමකි.

4.1 (අ) කළමනාකරණ මණ්ඩලයේ නිර්දේශයන්ද සහිතව ව්‍යවස්ථාවලි සංශෝධන කමිටුවක් මගින් නියමාවලිය සංශෝධනය කිරීමේ යෝජනා ඉදිරිපත් කිරීමෙන් පසු පශ්චාත් උපාධි පාඨමාලා පැවැත්විය හැකි ලෙස ව්‍යවස්ථාවලිය සංශෝධනය කර ඇත. විශ්ව විද්‍යාල ප්‍රතිපාදන කොමිෂමේ වකුලේඛ ප්‍රකාරවද පශ්චාත් උපාධි පාඨමාලා පැවැත්වීම දිරිගන්වා ඇති නිසා මෙම පශ්චාත් උපාධි පාඨමාලා පැවැත්වීම අඛණ්ඩව සිදු කර ඇත.

(ආ) 2016 වර්ෂයේදී ආරම්භ කිරීමට යෝජිත දෙවන ආයුර්විද ව්‍යවස්ථාපිත උපාධි පාඨමාලාව (MD) සඳහා විශාල අයදුම්පත්‍ර ප්‍රමාණයක් ලැබී තිබීම හා අළුතින් ආරම්භ කරන ලද සහතිකපත්‍ර පාඨමාලා සඳහා ද විශාල ඉල්ලුමක් පැවතීම නිසා ඉදිරියේදී මෙම තත්වය වර්ධනය වීමක් බලාපොරොත්තු වේ.

(ඇ) මෙම තත්වය කළමනාකරණ මණ්ඩලයට වාර්තා කර ඇති අතර මෙයට පිළියමක් ලෙස විෂයමාලා සංවර්ධනය සඳහා 2016 වර්ෂය තුළ වෙනම ප්‍රතිපාදනද වෙන් කර එම කටයුතු වර්ධනය කිරීමේ පියවර කිහිපයක් ආරම්භ කර ඇති නිසා ඉදිරියේදී මෙහි ධනාත්මක වර්ධනයක් බලාපොරොත්තු විය හැක. මීට අමතරව ව්‍යවස්ථාවලියේ ඇතුළත් අතිරේක විභාග වලට ලිවිය හැකි වාර ගණන අඩු කිරීම සඳහා යෝජනා ඉදිරිපත් වී ඇති අතර මෙතුලින්ද මෙම තත්වය යහපත් කර ගැනීමට බලාපොරොත්තු වේ.

(ඈ) ඉහත (ඇ) හි සඳහන් කළ කරුණු මත මෙම තත්වය යහපත් වීමක් ඉදිරියේදී බලාපොරොත්තු වේ.

(ඉ),(ඊ) විභාග අසමත් වන සිසුන් වෙනුවෙන් අතිරේක විභාග පැවැත්වීම අනිවාර්යයෙන්ම කළ යුතු වන අතර මේ සඳහා සාර්ථකම පිළියම වන සිසුන් අසමත් වීමේ ප්‍රතිශතය අඩු කර ගැනීම සඳහා කළමනාකරණ මණ්ඩලයේදී උපදෙස් ලබාගෙන විධිමත් වැඩ පිළිවෙලක් සකස් කිරීමට පියවර ගනු ඇත.

(උ) ප්‍රාග්ධන වත්කම් පුනරුත්ථාපනය කිරීමේ කාර්යයන්හිදී ඇස්තමේන්තු සකස් කර නියමිත නිර්දේශයන් කිරීම සඳහා සුදුසුකම්ලත් ඉංජිනේරුවරයකු නොසිටීම නිසා මෙම කාර්යයන් ඉටු කිරීමේ ප්‍රමාදයක් සිදු වී ඇති අතර ආයතන සඳහා ඉංජිනේරු ස්ථීර තනතුරක් ලබා නොදීමේ පදනම මත මෙම අඩුපාඩුවට තවදුරටත් අප මුහුණ දෙමින් සිටී. කෙසේ නමුත් උසස් අධ්‍යාපන අමාත්‍යාංශයේ ඉංජිනේරු මහතාගේ සේවය සීමිත වැඩ කොටස් සඳහා 2016 වර්ෂය තුළදී ලබාගෙන ඇති නිසා මෙම කාර්යය හැකි පමණ අවසන් කිරීමට කටයුතු කර ඇත. එමෙන්ම ස්ථාවර වත්කම් අත්පත් කර ගැනීම යටතේ ජෙනරේටරයක් නඩත්තු කිරීමේ සුදුසුකම් ලත් සේවකයෙකු නොමැතිවීම මත මිලදී ගැනීම සිදු නොවූ අතර ආයතනයේ ප්‍රධාන සැලැස්ම ක්‍රියාත්මක වීමෙන් පසු නව විද්‍යාගාර පහසුකම් යටතේ වෛද්‍ය හා රසායනාගාර උපකරණ මිලදී ගැනීම වඩා උචිත නිසා මෙම මිලදී ගැනීම් කිහිපයක් සිදු නොවුණි. මීට අමතරව සියළුම සේවක පුහුණු වැඩ සටහන් පවත්වා නිමකර ඇත.

4.2 (අ) දැනට ආයතනයේ සීමිත ඉඩ පහසුකම් පවතින නිසා තාවකාලිකව මෙම ප්‍රායෝගික කටයුතු මෙම ස්ථානවල පැවැත්වෙන අතර ආයතනයේ ප්‍රධාන සැලැස්ම (Master Plan) ක්‍රියාත්මක වූ පසු මෙම අඩුපාඩු සියල්ල මඟ හැරෙනු ඇත. ප්‍රධාන සැලැස්මට අදාල මූලික කටයුතු සියල්ල දැනට අවසන් කර ඇති අතර 2018 වර්ෂය ආරම්භයේදී සියළු ඉදිකිරීම් ආරම්භ කිරීමට සැලසුම් කර ඇත.

(ආ) විගණනය විසින් පෙන්වා තිබූ සියළුම වැරදි අවස්ථා නිවැරදි කර ඇත. මෙම සෑම අවස්ථාවකදීම බැංකු සැසඳුම නිවැරදිව පිළියෙල කිරීමක් සිදු වී ඇති නමුත් බැංකු සැසඳුම් ලේඛණය මුදල් පොතේ ඇතුළත් කිරීම හා මුදල් පොත නිවැරදි කිරීම පමා වී සිදු වීම නිසා මෙම වෙනස්කම් නිරූපණය වී ඇත. ඉදිරියේදී මෙවැනි වැරදි ඇති නොවීමට අවශ්‍ය උපදෙස් ලබා දී ඇත.

4.3 (අ) මේ වන විට ඖෂධ නිෂ්පාදන කටයුතු ආරම්භ කර ඇත.

(ආ) මේ වන විට අවශ්‍ය අතිරේක භාණ්ඩ සියල්ල ලබා දී එම උපකරණ සියල්ල ක්‍රියාත්මක වන අතර ශිෂ්‍ය ප්‍රායෝගික කටයුතු අවසන් වූ පසු ආරක්ෂාව සඳහා නැවත ඇසුරුම් වල තැබීමක් සිදු වේ.

5.1 ආයුර්වේද, යුනානි මෙන්ම පරිපාලන අංශ වල අවශ්‍යතා හා අරමුණු ඉලක්ක කර වාර්ෂික ක්‍රියාකාරී සැලසුම් සකස් කිරීම සිදුවන නිසා මේ තුළින් සමස්ථ ආයතන අරමුණු ඉටු වන බව කිව හැකිය.

5.2 (අ) ශිෂ්‍ය බඳවා ගැනීම් වැඩිවීම මත දේශණ ශාලා වායුසමීකරණයන් වැඩි වීම හා පරිගණක උපාංග ඉල්ලුම් වැඩිවීම හා ජාත්‍යන්තර සම්මන්ත්‍රණයේ දී විශේෂඥ දේශකවරුන් ආයතනයට නොපැමිණ අදාල දේශණ පහසුකම් ලබා ගැනීමේ හදිසි අවශ්‍යතාවයන් මතු වීම මත ඊට අදාල උපකරණ මිල දී ගැනීමට සිදු වීම නිසා මෙම යන්ත්‍ර උපකරණ, පරිගණක හා වෙනත් උපකරණ මිලදී ගැනීම් වැඩිවී ඇත. නව නේවාසිකාගාරය ඉදි කිරීම ප්‍රසම්පාදන සැලැස්ම සකස් කිරීමෙන් පසු සිදු වූ හදිසි තත්වයක් නිසා ලී බඩු උපකරණ වියදම වැඩිවී ඇත. නමුත් සමස්තයක් ලෙස මේ තුළින් මුළු අනුමත ප්‍රතිපාදන ඉක්මවීමක් සිදු වී නැත.

(ආ) 2014 වර්ෂයේදී වැඩ ආරම්භ වූ නමුත් 2015 වර්ෂයේදී ගෙවීම් කරනු ලබන සියළු වියදම් සඳහා උපයෝගී කර ගත යුතු වන්නේ 2015 වර්ෂයේ ප්‍රතිපාදන නිසා මෙම තත්වය පැන නැගී ඇත.

(ඇ) නේවාසිකාගාර ලී බඩු නියමිත පිරිවිතර සකසා තාක්ෂණික ඇගයීම් කමිටු නිර්දේශය සහිතව මිලදී ගෙන ඇති අතර තෙවන ජාත්‍යන්තර සම්මන්ත්‍රණය සඳහා සහභාගි වූ ආරාධිත දේශිකයින් මෙරටට නොපැමිණ තම දේශන පැවැත්වීමට ගත් හදිසි තීරණය නිසා මෙම සම්මන්ත්‍රණ උපකරණ ක්‍රියාකාරී සැලැස්මට හා ප්‍රසම්පාදන සැලැස්මට ඇතුළත් කිරීමට නොහැකි වී ඇත.

5.3 (අ) ඉංජිනේරුවරයෙකු නොසිටීමේ අඩුපාඩුව මත මෙම නිවැරදි ඇස්තමේන්තුව සකස් කිරීමට නොහැකි වී ඇති අතර වර්තමානයේදී අමාත්‍යාංශයේ ඉංජිනේරු මහතා තාවකාලිකව මෙම කටයුතු සොයා බැලීමක් සිදු කරන නිසා ඉදිරියේදී මෙම දුර්වලතා මඟහරවා ගැනීමට බලාපොරොත්තු වේ. අතිරේක වැඩ සඳහා කොන්ත්‍රාත් වලට ඇතුළත් 10% වටිනාකම ඇතුළත නියමිත පූර්ව දැනුම් දීම හා අධ්‍යක්ෂ අනුමැතියට යටත්ව මෙම වියදම් සිදු වී ඇත. මෙම වියදම් සියල්ල මුලින් ඇස්තමේන්තු කල නොහැකි හදිසි තත්වයන් මත පැන නැගුණු කරුණු මත සිදු වන අතර මේ සඳහා වැඩ ඉංජිනේරුවරයාගේ නිර්දේශය ලබා ගැනීමක් සිදු වේ.

(ආ) මූලික ඇස්තමේන්තු සකස් කිරීම, උපදේශක සේවා ආයතනයන් සොයාගැනීම සඳහා නිර්දේශ සකස් කර ගැනීම ආදී කටයුතු සඳහා ඉංජිනේරුවරයකු නොසිටීම මත මෙම ප්‍රමාදය සිදුවී ඇති නමුත් 2016 වර්ෂයේදී අවශ්‍ය ප්‍රමාණයට ප්‍රතිපාදන වෙන් කර මේ වන විට ක්‍රීඩා පිටියේ පලමු අධ්‍යයන වැඩ කටයුතු අවසන් කර ඇත.

(ඇ) මේ වන විට සත්ව රැදවුම්ගාරයේ ඉදිකිරීම් සියල්ල අවසන් කර අදාල අංශ වෙත භාර දී ඇත.

(ඈ) ආරක්ෂක අංශයේ විශේෂ ඉල්ලීම් මත මායිම් ගම්මානයේ පාරිසරික තත්වය මත පවතින තාප්පයට ඉහලින් දැල්වැටක් ඉදිකිරීම හා ශල්‍ය ශාලාකාය, ද්‍රව්‍යගුණ හා අධ්‍යාපන කාර්යාලයේ අත්‍යවශ්‍ය හදිසි මෙන්ම කුඩා ප්‍රමාණයේ නවීකරණයන් කිහිපයක් මේ යටතේ සිදු වී ඇති අතර මෙම විශදම් සියල්ල පුනරුත්ථාපන වෙන් කිරීම සීමාව තුළ සිදු කර ඇත.

6. අවධානය යොමු කර ඇති සියළුම කරුණු පිළිබඳව සොයාබලා අවශ්‍ය පරිදි පාලන කටයුතු විධිමත් කිරීමට පියවර ගෙන ඇත.

.....
වෛද්‍ය එස් . ඩී. හපුආරච්චි
අධ්‍යක්ෂ,
දේශීය වෛද්‍ය විද්‍යා ආයතනය.