



කුඩා හේ වතු සංවර්ධන අධිකාරිය
சிறு தேயிலைத் தோட்ட அபிவிருத்தி அதிகார சபை
Tea Small Holdings Development Authority

වාර්ෂික වාර්තාව
வருடாந்த அறிக்கை
ANNUAL REPORT
2016

නො 70, පාර්ලිමේන්තු පාර, පැලවත්ත, බත්තරමුල්ල
இலக்கம் 70, பாராளுமன்ற வீதி, பலவத்த, பத்தரமுல்ல
No: 70, Parliament Road, Pelawatte, Battaramulla
දුරකථන අංක தொலைபேசி இல Tele : 7909021/22 ෆැක්ස් பெக்ஸ் : 2784925/28
ඊ මේල් #-மெயில Email : gmtshda@gmail.com / aetshda1@gmail.com

දැක්ම

**ආර්ථික හා සමාජීය වශයෙන් තිරසාර කුඩා
තේ වතු ප්‍රජාවක් බිහිවීම**

මෙහෙවර

**විශිෂ්ඨතම උපකාරක සේවා සැපයීම තුළින් කුඩා
තේ ඉඩම් අංශයේ ඵලදායිතාව සහ ගුණාත්මය
වර්ධනය කිරීම**

කුඩා හේ වතු සංවර්ධන අධිකාරිය
වාර්ෂික වාර්තාව 2016
සභාපතිතුමාගේ පණිවිඩය

වැවිලි හෝග අතුරින් ප්‍රධාන අපනයන හෝගය වන්නේ හේ හෝගයයි. 1991 වසරේ 50.3% කින් ජාතික නිෂ්පාදනයට දායකත්වය ලබාදෙමින් ක්‍රමයෙන් වර්ධනය වූ කුඩා හේ වතු නිෂ්පාදන දායකත්වය 2016 වසරේදී 74.5 දක්වා වර්ධනය වී තිබුණි. ගතවූ දශකයක කාලය තුළ අඩුම ජාතික නිෂ්පාදනය වාර්තා වූ 2009 වසරේ ජාතික නිෂ්පාදනය කිලෝ මිලියන 291 ක් වී තිබුණි. එම වසරේ කුඩා හේ වතු අංශයේ නිෂ්පාදන ප්‍රමාණය කිලෝ මිලියන 201.9 ක් විය. ජාතික නිෂ්පාදනය සැලකිය යුතු පසුබෑමකට ලක්වූ 2016 වසරේ ජාතික හේ නිෂ්පාදනය කිලෝ මිලියන 292.57 ක් දක්වා අඩු වුවද , කුඩා හේ වතු අංශයේ නිෂ්පාදනය 2009 වසරට සාපේක්ෂව කිලෝ මිලියන 16.1 කින් 2016 වසරේ නිෂ්පාදනය වැඩිවී තිබුණි.

කුඩා හේ වතු අංශය 2016 වසරේදී මූල්‍ය සහනාධාර මඟින් රාජ්‍ය අනුග්‍රහය ලැබූ වසරකි. හෙක්ටයාරයකට රු.15000 බැගින් හෙක්ටයාරයකට අඩු භූමි ප්‍රමාණයකට හිමිකම් ලැබූ කුඩා හේ වතු හිමියන් 204554 දෙනෙකු සඳහා රුපියල් මිලියන 1275.91 හේ පොහොර මූල්‍ය සහනාධාරය ලෙස කුඩා හේ වතු හිමියන් සඳහා 2016 වසරේ ලබාදීමට හැකිවිය. ඒ සඳහා අයත් වූ භූමි ප්‍රමාණය හෙක්ටයාර 83865 කි. මෙම කාර්යයේදී කුඩා හේ වතු සංවර්ධන සමිති කේන්ද්‍රීය කරගනිමින් රාජ්‍ය මූල්‍ය හේ පොහොර සහනාධාරය කුඩා හේ වතු හිමියන් සඳහා ලබාදීමට කටයුතු කර තිබුණි. 2016 වසර අවසානය වන විට කුඩා හේ වතු අංශයේ ලියාපදිංචි කුඩා හේ වතු සංවර්ධන සමිති සංඛ්‍යාව 1403 දක්වාද , සමිති සාමාජික සංඛ්‍යාව 340006 ක් දක්වා වනම් 25.33% කින් පෙර වර්ෂයට සාපේක්ෂව වර්ධනය වී තිබුණි.

කෙසේ වුවද , 2016 වසර තුළ පැවැති අයහපත් කාලගුණික තත්වයන් හේතුකොට පෙර වර්ෂයට සාපේක්ෂව ජාතික හේ නිෂ්පාදනය 11.4% කින් අඩුවුවා සේම , කුඩා හේ වතු අංශයේ නිෂ්පාදනයද 9% කින් අඩුවී තිබුණි. හේ නැවත වගාව කළ භූමි ප්‍රමාණයද හෙක්ටයාර 733 දක්වා වනම් 9% කින් අඩුවී තිබුණි. එහෙත් පෙර වර්ෂයට සාපේක්ෂව කුඩා හේ වතු හිමියන් සඳහා අමුදල කිලෝවකට ගෙවනු ලැබූ මිලේ වාර්ෂික සාමාන්‍ය රු.68.53 දක්වා වනම් රුපියල් 9.73 කින් වර්ධනය වී තිබුණි. ශ්‍රමික පිරිවැය හා හේ පොහොර වැනි යෙදවුම් පිරිවැය ඉහලයාම මත 2016 වසරේ හේ නැවත වගාවේ පිරිවැය නැවත වතාවක් වර්ධනය වීමත්, ඒකක ඵලදායිතාවය අඩුවීමත් කුඩා හේ වතු අංශයට මුහුණ පෑමට හිදුවූ විශේෂිත ගැටලු විය.



දේශබන්දු විජේරත්න දෙවගෙදර
සභාපති

I

කුඩා තේ ඉඩම් අංශයේ කාර්යචල දර්ශක-2016

	2014	2015	2016
1 කුඩා තේ බිම් ප්‍රමාණය (හෙක්ටයාර)	121,429	121,740	121,967
2 කුඩා තේ ඉඩම් හිමියන් සංඛ්‍යාව	392,108	392,979	393,420
3 කුඩා තේ වතු නිෂ්පාදනය (කිලෝ මිලියන)	247.38	239.86	218.068
4 ජාතික නිෂ්පාදනයට දායකත්ව ප්‍රතිශතය	73.1	73.0	74.5
5 සාමාන්‍ය ඵලදායිතාවය (හිමි තේ/කි.ග්‍රෑම්/හෙක්ටයාරයකට)	2,123	2,059	1,872
6 තේ නැවත වගා බිම් ප්‍රමාණය /හෙක්ටයාර් (දිරිදිමනා යටතේ)	720	*806	*733
7 තේ අළුත් වගා බිම් ප්‍රමාණය /හෙක්ටයාර් (දිරිදිමනා යටතේ)	401	479	109
8 නැවත වගා ප්‍රතිශතය (%)	**0.72	0.80	0.73
9 හෝග පුනරුත්ථාපනය-පැල සංඛ්‍යාව (මිලියන)	0.271	0.309	0.369
10 කුඩා තේ වතු සංවර්ධන සමිති සමිති සංඛ්‍යාව සාමාජික සංඛ්‍යාව	1,383 266,480	1,394 271,272	1,403 340,006
11 ව්‍යාප්ති සහ උපදෙස් සේවා -ඒකපුද්ගල ව්‍යාප්තිසේවා සංඛ්‍යාව කණ්ඩායම් වැඩසටහන් සංඛ්‍යාව සහභාගීත්ව ගොවි සංඛ්‍යාව	25,490 7,064 315,973	31,331 6,544 188,118	33,385 7,082 237,333
12 ආයතනයේ මෙහෙයුම් පිරිවැය (සංවර්ධන රුපියලක් සඳහා)	0.73	0.54	0.56
13 තේ පරීක්ෂක ව්‍යාප්ති නිලධාරී : තේ ගොවි අනුපාතිකය	1:2742	1:2748	1:2751
14 අමු දල කිලෝවක සාමාන්‍ය දළ මිල රුපියල්	67.54	58.80	68.53

* කුඩා වැවිලි ව්‍යවසායකත්ව වැඩසටහන යටතේ හෙක්ටයාර් 5 ක් නැවත වගා කර ඇත. එම ප්‍රමාණය ද සහිතව හෙක්ටයාර් 738 ක තේ නැවත වගාව සිදුවී ඇත.

II

පටුන

	පිටු අංකය
කුඩා තේ ඉඩම් අංශයේ කාර්යඵල දර්ශක-2016	I
පටුන	II
උපලේඛන	III
රූප සටහන්	IV
සංවිධාන ව්‍යුහය - ප්‍රධාන කාර්යාලය සහ හත්තාන පුහුණු මධ්‍යස්ථානය	V
සංවිධාන ව්‍යුහය - ප්‍රාදේශීය කාර්යාල	VI
I අධ්‍යක්ෂ මණ්ඩලය	01
II විගණන හා කළමනාකරණ කමිටුව	02
III විධායක කාර්යමණ්ඩලය සහ පරිපාලන දිස්ත්‍රික්ක කාර්යාලයන්	03
ප්‍රධාන සාරාංශය	14
1. වහ පරිච්ඡේදය	
හැඳින්වීම	
1 . 1 ආයතනය හා කාර්යභාරය	17
1 . 2 විගණන හා කළමනාකරණ කමිටු කටයුතු	18
1 . 3 පරිපාලනමය කටයුතු	19
2. වහ පරිච්ඡේදය	
ශ්‍රී ලංකාවේ කුඩා තේ ඉඩම් අංශය	21
2 . 1 කුඩා තේ ඉඩම්	21
2 . 2 කුඩා තේ ඉඩම් භූමි ප්‍රමාණය	21
2 . 3 කුඩා තේ ඉඩම් හිමියෝ	22
2 . 4 කුඩා තේ ඉඩම් සංඛ්‍යාව	22
2 . 5 භූමි වර්ගීකරණය	23
2 . 6 කුඩා තේ ඉඩම් අංශයේ නිෂ්පාදනය	23
2 . 7 නිෂ්පාදන සංයුතිය	26
2 . 8 ඵලදායීතාවය	27
2 . 9 ආයෝජනයන් හා මෙහෙයුම් සමාලෝචනය	28
3. වහ පරිච්ඡේදය	
ව්‍යවස්ථාපිත අරමුණු හා සංවර්ධන කාර්යයන්	29
3 . 1 මධ්‍යකාලීන ප්‍රතිඵල පාදක ඉලක්ක හා කාර්යඵලය	33
3 . 2 කුඩා තේ ඉඩම්වල ආයෝජනය ප්‍රවර්ධනය කිරීමේ විශේෂ ව්‍යාපෘති කටයුතු	53
3 . 3 ප්‍රධාන කාර්යපාදක දර්ශක	56
4. වහ පරිච්ඡේදය	
කුඩා තේ ඉඩම් අංශයේ වගා පිරිවැය හා දළ මිල	57
4 . 4 ශ්‍රම පිරිවැය	57
4 . 5 අමු තේ දළ කිලෝවක නිෂ්පාදන පිරිවැය	57
4 . 6 නිෂ්පාදන ආන්තිකය හා මිල	58
4 . 7 තේ නැවත වගා කිරීමේ පිරිවැය	58
4 . 8 දිරිදීමනා අනුපාතිකය හා වගා පිරිවැය (හෙක්ටයාරයකට)	59
වාර්ෂික ගිණුම් ප්‍රකාශ හා ශේෂ පත්‍රය	
විගණකාධිපතියේ වාර්තාව	

III

උපලේඛන

අංක		පිටු අංකය
1	ආයතනයේ අනුමත සේවක සංඛ්‍යාව - 2016	60
2	ආයතනයේ සේවා නියුක්තිය - 2016	61
3	3-I සේවා නියුක්තියන්ගේ වයස් ව්‍යුහ විශ්ලේෂණය - 2016	63
	3-II විධායක නිලධාරී අධ්‍යයන මට්ටම අනුව කාණ්ඩගත කිරීම - 2016	64
4	කුඩා හේ වතු අංශයේ හේ නිෂ්පාදනය - 1983 - 2016	69
5	හේ නැවත වගා ආධාර ක්‍රමය පිළිබඳ ක්‍රියාකාරිත්වය - 1978-2016	70
6	හෝග පුනරුත්ථාපනය (පාළු සැපයීමේ) ආධාර ක්‍රමය පිළිබඳ ක්‍රියාකාරිත්වය 1979- 2016	71
7	හේ අලුත් වගා ආධාර ක්‍රමය පිළිබඳ ක්‍රියාකාරිත්වය - 1978 - 2016	72
8	හේ සමග රබර් වගා කිරීමේ ආධාර ක්‍රමය -1999 -2009	73
9	9-A මව් වගා මගින් නව ප්‍රභේද රීකිලි හා අතු නිකුත් කිරීම - 2016	74
	9-B ආයතනික හේ තවත් ක්‍රියාකාරිත්වය - 2016	75
	9-C ₁ වාණිජ තවත් ක්‍රියාකාරිත්වය - 2015/2016	76
	9-C ₂ වාණිජ තවත් ක්‍රියාකාරිත්වය - 2016/2017	77
10	10-A පිහිටීම මත කොළඹ හේ වෙන්දේසියේ හේ සඳහා මිල - 1985-2016	78
	10-B අමු දල කිලෝවක නිෂ්පාදන පිරිවැය ඇස්තමේන්තුව - 2016	79
11	11-A වගා පිරිවැය ඇස්තමේන්තුව - උස් / මැදි බිම් හේ නැවත වගා හෙක්ටයාරයකට - 2016	80
	11-B වගා පිරිවැය ඇස්තමේන්තුව - පහත් බිම් හේ නැවත වගා හෙක්ටයාරයකට - 2016	81
12	කුඩා හේ වතු හිමියන් සඳහා ණය වාරික ක්‍රමය යටතේ පොහොර ලබාදීම 1993 -2009	82
13	හේ අපනයනය හා විදේශ විනිමය ඉපයීම්	83
14	දළ ජාතික නිෂ්පාදනයට හේ මගින් එකතු කල වටිනාකම	84
15	දේශීය පුහුණු වැඩසටහන් - 2016	85
16	විදේශීය පුහුණු වැඩසටහන් - 2016	87

IV

රූප සටහන්

රූප සටහන් අංකය	පිටු අංකය
1 සාමාන්‍ය චලදායීතාවයේ වාර්ෂික ප්‍රවණතාවය - 2005-2016	20
2 මුලු තේ ඉඩම් ප්‍රමාණයට කුඩා තේ ඉඩමිනි දායකත්වය	21
3 කළමනාකාරීත්ව ආයතනයන්හි නිෂ්පාදන දායක ප්‍රතිශතය	24
4 කුඩා තේ වතු අංශයේ මාසික තේ නිෂ්පාදනය - 2015/2016	25
5 කුඩා තේ වතු අංශයේ වාර්ෂික තේ නිෂ්පාදන ප්‍රවණතාවන් -2000-2016	25
6 6-A තේ නැවත වගා සහනාධාර මුදල වැඩි කිරීම -1979 සිට	33
6-B තේ නැවත වගා සහනාධාර මුදල වැඩිකිරීමට සමගාමීව උදුරා දැමීම සහ තේ වගාවේ ප්‍රවණතාවය	34
7 නැවත වගා ආධාර සඳහා වාර්ෂිකව අයදුම් කිරීම -2000 - 2016	34
8 තේ නැවත වගා ආධාර ගෙවීම්හි වාර්ෂික ප්‍රගතිය (රු.ද.ල) -1995 - 2016	37
9 තේ අළුත් වගා සහනාධාර මුදල වැඩි කිරීම - 1979 සිට	38
10 තේ අළුත් වගා ආධාර ගෙවීම්හි වාර්ෂික ප්‍රගතිය (රු.ද.ල) -1992 -2016	40
11 හෝග පුනරුත්ථාපන ආධාර ක්‍රමයේ ගෙවීම්හි ප්‍රගතිය - 1995 - 2016	43

අධ්‍යක්ෂ මණ්ඩලය

සභාපති - දේශබන්දු විජේරත්න දෙවගෙදර මහතා

නම	තනතුර	ආයතනය	දුරකථන අංකය
1. ඩී.පී.එම්.වී.හපුආරච්චි මහතා 2015-11-26 සිට 2016-02-02 දක්වා	අතිරේක ලේකම්	වැවිලි කර්මාන්ත අමාත්‍යාංශය	011-2186160
2. ඩී.එල්.ඒ.ජේ.ධර්මසිරි මහතා (2016.06.10 සිට)	අතිරේක ලේකම් (සංවර්ධන)	වැවිලි කර්මාන්ත අමාත්‍යාංශය	011-2186160
3. ඊ.ඒ.ජේ.කේ.එදිරිසිංහ මහතා	තේ කොමසාරිස්	ශ්‍රී ලංකා තේ මණ්ඩලය	011-2580182
4. ටී.වී.වීරසේන මහතා	අධ්‍යක්ෂ	රාජ්‍ය ව්‍යාපාර දෙපාර්තමේන්තුව	011-2484671
5. වෛද්‍ය එම්.එම්.ජේ.පී.ගවරම්මාන මහතා	සභාපති	තේ පර්යේෂණායතනය	052-2258201
6. ආචාර්ය අයි.එස්.බී.අබේසිංහ මහතා	අධ්‍යක්ෂ	තේ පර්යේෂණායතනය	052-2258201
7. එම්.විද්‍යානපතිරණ මහතා (2015-11-17 සිට 2016-09-23 දක්වා) අමර දිසානායක මහතා (2016-10-10 සිට)	පෞද්ගලික තේ කම්හල් නිමියන්ගේ සංගමයේ නියෝජිත	-	077-6031000 071-4175592
8. කේ.එල්.ගුණරත්න මහතා	ගරු ලේකම්	සමස්ත ලංකා සමිති සංවිධානය	077-7707623
9. හෙවිල් රත්නායක මහතා	ගරු සභාපති	සමස්ත ලංකා සමිති සංවිධානය	011-7909020
10. රොෂාන් රාජදුරෙයි මහතා	කළමනාකරණ අධ්‍යක්ෂ	කැලණි වැලි ප්ලාන්ටේෂන්ස් සමාගම	011-2627700

<u>නම</u>	<u>තනතුර</u>	<u>ආයතනය</u>	<u>දුරකථන අංකය</u>
11. නුවන් විජේසිංහ මහතා	ගරු වැවිලි කර්මාන්ත අමාත්‍ය නියෝජිත	-	0777-154816
12. ඩබ්.ටී.කේ.සමරතුංග මහතා	වෘත්තීය සමිති නියෝජිත	-	071-4634132
13. කලනාණි සතරසිංහ මහත්මිය	වෘත්තීය සමිති නියෝජිත		052-235334
14. රොහාන් පී පෙතිගොඩ මහතා	නිරීක්ෂක/සාමාජික	සභාපති, ශ්‍රී ලංකා තේ මණ්ඩලය	011-2590968
15. සී.අබේගුණවර්ධන මහතා	නිරීක්ෂක/සාමාජික		077-8633802
16. ආර්.එස්.ජයරත්න මහතා (2016-02-29 සිට)	නිරීක්ෂක/සාමාජික		-

අදාළ වර්ෂයේ අධ්‍යක්ෂ මණ්ඩල රැස්වීම් 11ක් පවත්වා ඇත.

විගණන කමිටුව

<u>නම</u>	<u>තනතුර</u>	<u>ආයතනය</u>	<u>දුරකථන අංකය</u>
1. සභාපති - ටී.වී.වීරසේන මහතා	අධ්‍යක්ෂ	රාජ්‍ය ව්‍යාපාර දෙපාර්තමේන්තුව	011-2484671
2. සාමාජික - ඩී.එල්.ඒ.ජේ.ධර්මසිරි මහතා (2016-06-10 සිට)	අතිරේක ලේකම්	වැවිලි කර්මාන්ත අමාත්‍යාංශය	011-2186160
3. සාමාජික - එම්.විද්‍යා පතිරණ මහතා (2015-11-17 සිට 2016-09-23 දින දක්වා)	නියෝජිත	පෞද්ගලික කම්හල් නිමියන්ගේ සංගමය	077-6031000
4. සාමාජික - කේ.එල්.ගුණරත්න මහතා	ගරු ලේකම්	සමස්ත ලංකා කුඩා තේ වතු සංවර්ධන සමිති සංවිධානය	077-7707623
5. නිරීක්ෂක - එස්.ඩී.කටුවාවලගේ මහත්මිය	විගණන අධිකාරී	විගණන උප කාර්යාලය	011-2583687

අදාළ වර්ෂයේ විගණන හා කළමනාකරණ රැස්වීම් 4ක් පවත්වා ඇත.

විධායක කාර්ය මණ්ඩලය සහ පරිපාලන දිස්ත්‍රික්ක කාර්යාල
ප්‍රධාන කාර්යාලය
අංක 70, පාර්ලිමේන්තු පාර
පැලවත්ත, බත්තරමුල්ල
දුරකථන අංක:- 011-7909020/21

විධායක කාර්ය මණ්ඩලය - ප්‍රධාන කාර්යාලය

- සහායක : දේශබන්දු විජේරත්න දෙවගෙදර මහතා
- සාමාන්‍යාධිකාරී : එස්.ආර්.එස්. ද සිල්වා මහත්මිය (2016-06-01 දක්වා) වැ.බ.
- : සී.ජේ.අයි.ටී.ප්‍රනාන්දු මහතා (2016-06-02 සිට) වැ.බ.
- කළමනාකරණ උපදේශක : ඩී.එන්.මඩවල මහතා (2016.11.01 සිට) කොන්ත්‍රාත්

ව්‍යාප්ති අංශය

- නියෝජ්‍ය සාමාන්‍යාධිකාරී (ව්‍යාප්ති) : සී.ජේ.අයි.ටී.ප්‍රනාන්දු මහතා
- සහකාර කළමනාකරු (ව්‍යාප්ති) : ආර්.ඒ.පී.පී.රණසිංහ මහතා (2016.10.30 දක්වා)

සංවර්ධන අංශය

- නියෝජ්‍ය සාමාන්‍යාධිකාරී (සංවර්ධන) } : ජේ.එම්.පී.ජයසිංහ මහතා (2016.05.02 සිට)
- අධ්‍යක්ෂ මණ්ඩල ලේකම් } : (2016.06.01 සිට 2016.11.29 දක්වා)
- කළමනාකරු (ප්‍රජා සංවර්ධන) } : (2016.05.01 දක්වා)
- කළමනාකරු (සංවර්ධන) : ආර්.ඒ.වෛද්‍යරත්න මහතා (2016.06.01 සිට) වැ.බ.
- සහකාර කළමනාකරු (සංවර්ධන) : ඩී.ඒ.ඩී.පී.අබේතිලක මහතා (2016.05.02 සිට)

සැලසුම් හා නියමුකරණ ඒකකය

- කළමනාකරු (සැලසුම් හා නියමුකරණ) : එම්.අයි.එම්.ජේ.සමරවික්‍රම මහත්මිය
- සහකාර කළමනාකරු (සැලසුම් හා නියමුකරණ)/ } : ආර්.ඒ.වෛද්‍යරත්න මහතා
- අධ්‍යක්ෂ මණ්ඩල ලේකම් } (2016.12.30 සිට)

මුදල් අංශය

- කළමනාකරු (මුදල්) : ඩී.පී.පී.ජයන්ති මහත්මිය
- සහකාර කළමනාකරු (මුදල්) : පී.ආර්.ඉන්දික පෙරේරා මහතා
- : ඩී.එච්.සී.ඒ.බටගොඩ මහතා

මානව සම්පත් හා පාලන අංශය

- සහකාර සාමාන්‍යාධිකාරී (සේවා) / } : අමිත පස්කුවල් මහතා
- අධ්‍යක්ෂ මණ්ඩල ලේකම් } (2016.05.06 දක්වා)
- කළමනාකරු (මානව සම්පත් හා පාලන) : හර්ෂාන් ද සිල්වා මහතා (2016.06.02 සිට) වැ.බ.
- සහකාර කළමනාකරු(මානව සම්පත් හා පාලන): හර්ෂාන් ද සිල්වා මහතා
- : කේ.ඒ.සී.එස්.පී.ප්‍රනාන්දු මහතා
- පරිපාලන නිලධාරී : සරත්වන්දු මුරමුදලියේ මහතා
- : ඩබ්.ඒ.ජයලත්තිස්ස මහතා(2016.02.04 දක්වා)

අභ්‍යන්තර විගණන අංශය

- අභ්‍යන්තර විගණක : කේ.පී.නාරද මහතා
- අභ්‍යන්තර විගණන නිලධාරී : දමින්ද ප්‍රියන්ති මහතා (2016.08.02 දක්වා)
- අභ්‍යන්තර විගණන නිලධාරී : පී.පී.අයි.සුරංගිකා මෙනවිය (2016.08.03 සිට) රා.ඉ.කිරීම

ප්‍රාදේශීය කාර්යාලය - ගාල්ල
අංක 81, ප්‍රදීපාගාර විදිය
කොටුව, ගාල්ල
පරිපාලන දිස්ත්‍රික්කය - ගාල්ල
දුරකථන අංක:- 091-7201126/28

ෆැක්ස් :- 091- 2244382 / ඊ මේල් - tshdaga@gmail.com

- | | |
|---|--|
| ප්‍රාදේශීය කළමනාකරු | : පී.පී.කේමසිරි මහතා (2016-05-14 දක්වා) වැ.බ. |
| | : ඊ.ආර්.එස්.ගුණවර්ධන මහතා (2016-06-01 සිට) වැ.බ. |
| සහකාර ප්‍රාදේශීය කළමනාකරු (ව්‍යාප්ති) | : ඊ.ආර්.එස්.ගුණවර්ධන මහතා (2016-06-01 සිට) |
| | : අයි.යු.එච්.මොහොට්ටි මහතා (2016.03.01 සිට) |
| සහකාර ප්‍රාදේශීය කළමනාකරු (සැලසුම් හා සංවර්ධන): | පී.පී.කේමසිරි මහතා (2016-05-14 දක්වා) |
| | : ඩී.එල්.සී.සුරියආරච්චි මහතා (2016.06.01 සිට) රා.ඉ |
| කාර්යභාර නිලධාරී | : ඩී.එල්.සී.සුරියආරච්චි මහතා |
| | : පී.සී.සිරි කුමාර මහතා (2016.05.30 දක්වා) |
| | : ටී.එම්.එස්.එල්.ප්‍රියදර්ශක මහතා |
| | : එම්.ටී.අමරරුවන් මහතා |
| | : එච්.එම්.කේ.පී.බී.සේරත් මහතා (2016.06.01 සිට) වැ.බ. |
| | : කේ.එස්.එස්.දහනායක මහතා (2016.06.01 සිට) වැ.බ. |
| පරිපාලන නිලධාරී | : එච්.එම්.ආර්.බී.ජේ.සේරත් මහතා (2016.11.15 සිට) |
| | : එන්.ඒ.පියසිලි මහත්මිය (2016-11-14 දක්වා) වැ.බ. |
| ගිණුම් නිලධාරී | : යු.එල්.එම්.පෙරේරා මිය |

ව්‍යාප්ති මධ්‍යස්ථානය

කුඩා හේ වතු සංවර්ධන අධිකාරිය
 ප්‍රාදේශීය ව්‍යාප්ති මධ්‍යස්ථානය
 වලකන්දුව, ගාල්ල.
 දු.අ. 091-7200815

උප කාර්යාලය	සේවා කොට්ඨාශය
වදුරඹ	කුරුපනාව උනන්විටිය උඩුගම බද්දේගම වදුරඹ
ඇල්පිටිය	
හිනිදුම	ඇත්කඳුර පිටිගල නියාගම ඇල්පිටිය බටපොල කහදුව දෙල්ලව මාවනාන නෙළුව හබරකඩ හල්විටිගල හිනිදුම මීපාන
	අක්මීමන

ප්‍රාදේශීය කාර්යාලය - මාතර
අංක 31, කාලිදාස පාර ,මාතර
පරිපාලන දිස්ත්‍රික්ක - මාතර/ හම්බන්තොට
 දුරකථන අංක:- 041-7200799 - 041-7200394/96
 ෆැක්ස් :- 041- 2226487 / ඊ මේල් - tshdamt@gmail.com

- | | |
|---|---|
| ප්‍රාදේශීය කළමනාකරු | : පී.පී.බන්දුල මහතා |
| සහකාර ප්‍රාදේශීය කළමනාකරු (ව්‍යාප්ති) | : චල්.කේ.වීරසේකර මහතා |
| සහකාර ප්‍රාදේශීය කළමනාකරු (සැලසුම් හා සංවර්ධන): | ඊ.පී.ඩී.ගාන්තසිරි මහතා (2016.06.01 සිට) රා.ඉ.කීරී |
| කාර්යභාර නිලධාරී | : පී.ඩී.කේ.බාලවන්දු මහතා |
| | : ඊ.පී.ඩී.ගාන්තසිරි මහතා |
| | : ඩී.එම්.ආර්.කේ.ඩී.දසනායක මහතා (2016.02.17 සිට) |
| | : සුනිල් සරත් දේශප්‍රිය මහතා (2016.06.01 සිට) වැ.බ. |
| | : මහින්ද බටගොඩ මහතා (2016.06.01 සිට) වැ.බ. |
| පරිපාලන නිලධාරී | : එන්.වී.පී.පුෂ්පකුමාරි මහත්මිය |
| ශිෂ්‍ය නිලධාරී | : එච්.එම්.එල්.පුෂ්පකුමාරි මිය |

ව්‍යාප්ති මධ්‍යස්ථානය

කුඩා හේ වතු සංවර්ධන අධිකාරිය
 ප්‍රාදේශීය ව්‍යාප්ති මධ්‍යස්ථානය
 මොරවක, අලපලාදෙනිය.

උප කාර්යාලය	සේවා කොට්ඨාශය
කොටපොල	දෙනියාය කළුබෝවිටියන මොරවක දූරංගල කොළවෙහිගම කොටපොල පිටබැද්දුර
අකුරැස්ස	කනංකේ අකුරැස්ස තෙලිප්පවිල තිබ්බටුවාල කැටන්විල කඹුරැපිටිය
පස්ගොඩ	බෙරලපනාතර වරාපිටිය කීරීලපන දම්පහල පස්ගොඩ ඌරැබොක්ක දෙයියන්දුර

ප්‍රාදේශීය කාර්යාලය - රත්නපුර
අංක 1/28, නව නගරය, රත්නපුර
පරිපාලන දිස්ත්‍රික්කය - රත්නපුර
 දුරකථන අංක:- 045-7201243 - 045-7201904
 ෆැක්ස් :- 045- 2228647 / ඊ මේල් - tshdarat@gmail.com

- ප්‍රාදේශීය කළමනාකරු : එස්.එස්.ඩී.දිසානායක මහතා (2016.07.10 දක්වා) වැ.බ.
 : ඩබ්.එච්.පී.එස්.විජේතුංග මහතා (2016.04.29 සිට 2016.05.30 දක්වා) වැ.බ
 : කේ.ඒ.ඩී.පත්මරාජා මහතා (2016.06.01 සිට) වැ.බ
 සහකාර ප්‍රාදේශීය කළමනාකරු (ව්‍යාප්ති) : කේ.ඒ.ඩී.පත්මරාජා මහතා (2016.06.01 සිට)
 : ඩී.එම්.පී.එස්.ඒකනායක මහතා (2016.06.01 සිට) වැ.බ.
 සහකාර ප්‍රාදේශීය කළමනාකරු (සැලසුම් හා සංවර්ධන): එච්.කේ.ලලිත් කුමාර මහතා
 : එස්.එස්.ඩී.දිසානායක මහතා (2016.07.10 දක්වා)
 කාර්යභාර නිලධාරී : එස්.සී.මුදුන්නායක මහතා
 : ඩී.ටී.කේ.නන්දසිරි මහතා (2016-02-01 සිට 2016.05.30 දක්වා)
 : කේ.එම්.ආර්.එල්.බණ්ඩාර මහතා (2016-02-14 දක්වා)
 : ඒ.කේ.විජේසේකර මහතා (2016-06-01 සිට) වැ.බ.
 : පී.එස්.කේ.පෙරේරා මහතා (2016-06-01 සිට) වැ.බ.
 ගිණුම් නිලධාරී : එම්.ඒ.පියසිලි මිය

ව්‍යාප්ති මධ්‍යස්ථානය

කුඩා හේ වතු සංවර්ධන අධිකාරිය
 ප්‍රාදේශීය ව්‍යාප්ති මධ්‍යස්ථානය
 සන්නස්ගම, රත්නපුර.
 දු.අ. 045-7201170

උප කාර්යාලය	සේවා කොට්ඨාශය
නිවිච්චල	නිවිච්චල රත්නපුර වැද්දාගල කලවාන අයගම කුකුලේගම
බලංගොඩ	
රක්වාන	
කුරුවිට	
	මිපනායක පින්නවල රාස්සගල ඉඹුල්පේ ඇල්ලරාව වැලිගෙපොල බලංගොඩ පොතුපිටිය මාදම්පේ කොලොන්න රක්වාන පැල්මඩුල්ල කහවත්ත ඇහැලියගොඩ ගල්ලැල්ල ගිලිමලේ එරත්ත කිරිඇල්ල වේවැල්වත්ත

ප්‍රාදේශීය කාර්යාලය - නුවරඑළිය
නව නගරය , කොත්මලේ
පරිපාලන දිස්ත්‍රික්කය - නුවරඑළිය
 දුරකථන අංක:-052-4930265/ 052-4930247
 ෆැක්ස් :-052-2259060 / ඊ මේල් - tshdane@gmail.com

- ප්‍රාදේශීය කළමනාකරු : එම්.එම්.විජේබණ්ඩාර මහතා(2016.02.03 දක්වා) රා.ආ.
 : ඩබ්.ටී.ආර්.පී.විමලරත්න මහතා(2016.02.03 සිට) රා.ආ.
- සහකාර ප්‍රාදේශීය කළමනාකරු (ව්‍යාප්ති) : එස්.එම්.කේ.ඩී.කපුගෙදර මහතා(2016.04.28 දක්වා)
 : ඩී.පී.ඩබ්.එම්.කේ.අනුරාද්‍රිඩ බණ්ඩාර මහතා
 (2016.04.29 සිට) වැ.බ.
- සහකාර ප්‍රාදේශීය කළමනාකරු (සැලසුම් හා සංවර්ධන): එම්.එම්.විජේබණ්ඩාර මහතා(2016.02.03 දක්වා)
 : ඩී.වී.කේ.නන්දසිරි මහතා(2016.06.01 දින සිට) රා.ඉ.කිරීම
- කාර්යභාර නිලධාරී : ඒ.එම්.ඩී.එස්.රණවිර මහතා
 : ඩී.පී.ඩබ්.එම්.කේ.ඒ.බණ්ඩාර මහතා(2016.01.01 සිට
 2016.04.28 දක්වා)
 : පී.එන්.යගමුණි මහතා(2016-05-30 දක්වා)
 : එම්.ඒ.අයි.අබේසේන මහතා (2016.06.01 සිට) වැ.බ.
- පරිපාලන නිලධාරී : පී.අයි.යූ.කෝමසිරි මහතා
 ගිණුම් නිලධාරී : ගනාමලි ප්‍රේමසුන්දර මහත්මිය

ව්‍යාප්ති මධ්‍යස්ථානය

කුඩා හේ වතු සංවර්ධන අධිකාරිය
 ප්‍රාදේශීය ව්‍යාප්ති මධ්‍යස්ථානය
 තිස්පහේ, නව තිස්පහේ.
 දු.අ. 081-7201950

උප කාර්යාලය	සේවා කොට්ඨාශය
කොත්මලේ	හෙල්බොඩ හරංගල තිස්පහේ රුවන්පුර පුඩලුඔය
ගිනිගත්හේන	ලක්ෂපාන පොල්පිටිය ගිනිගත්හේන
හගුරන්කෙත	හගුරන්කෙත වලපහේ මන්දාරම්නුවර

ප්‍රාදේශීය කාර්යාලය - ෬ව
නව බදුල්ල පාර, බණ්ඩාරවෙල
පරිපාලන දිස්ත්‍රික්ක - බදුල්ල, මොණරාගල
 දුරකථන අංක:- 057-72000241/ 057-7200081
 ෆැක්ස් :- 057- 2232237 / ඊ මේල් - uvatshda@gmail.com

- | | |
|---|--|
| ප්‍රාදේශීය කළමනාකරු | : එච්.ආර්.අරුණ ගාන්ත මහතා |
| සහකාර ප්‍රාදේශීය කළමනාකරු (ව්‍යාප්ති) | : අයි.යූ.එච්.මොහොට්ටි මහතා(2016.02.28 දක්වා)
: එච්.එම්.ප්‍රේමකුමාර මහතා(2016.06.01 සිට) වැ.බ. |
| සහකාර ප්‍රාදේශීය කළමනාකරු(සැලසුම් හා සංවර්ධන) | : කේ.එම්.ආර්.එල්.බණ්ඩාර මහතා(2016-02-15 සිට) |
| කාර්යභාර නිලධාරී | : එච්.එම්.ප්‍රේමකුමාර මහතා(2016.06.01 සිට)
: එම්.එම්.කුමාරසිංහ මහතා
: ආර්.එම්.ඒ.ඩී.රත්නායක මහතා
: පී.පී.පී.සී.විජේසිංහ මහතා(2016.06.01 සිට) වැ.බ. |
| පරිපාලන නිලධාරී | : එම්.පී.කේමදාස මහතා (2016-03-31 දක්වා)
: ගුණසිරි අධිකාරී මහතා (2016-12.01 සිට) වැ.බ. |
| ගිණුම් නිලධාරී | : ඩබ්.එම්.ධනපාල මහතා |

ව්‍යාප්ති මධ්‍යස්ථානය

කුඩා තේ වතු සංවර්ධන අධිකාරිය
 ප්‍රාදේශීය ව්‍යාප්ති මධ්‍යස්ථානය
 බෝගහමඩිත්ත, හාලිඇල.
 දු.අ. 055-2294363

- | උප කාර්යාලය | සේවා කොට්ඨාශය |
|-------------|---|
| බණ්ඩාරවෙල | බණ්ඩාරවෙල
ඇල්ල
හපුතලේ
බල්ලාකෙටුව
ලියන්ගහවෙල
හල්දුම්මුල්ල |
| හාලිඇල | පැල්ගහසේන්තැන්න/
බදුල්ල
ඇටමිපිටිය
හාලිඇල
පස්සර/මොණරාගල
ලුණුගල/පිටමාරුව
වැපස්සාවෙල |
| වැලිමඩ | බොරලන්ද
වැලිමඩ
ලුණුවත්ත
බඹරපාන |

ප්‍රාදේශීය කාර්යාලය - කැගල්ල
කෘෂිකර්ම ගොඩනැගිල්ල
කවීවේරිය පාර, කැගල්ල
පරිපාලන දිස්ත්‍රික්ක - කැගල්ල, ගම්පහ
 දුරකථන අංක:- 035- 7201254/ 035-7201243
 ෆැක්ස් :- 035- 2230163 / ඊ මේල් - tshdake@gmail.com

- | | |
|---------------------------------------|--|
| ප්‍රාදේශීය කළමනාකරු | : එම්.එම්.විජේබණ්ඩාර මහතා (2016.02.03 සිට
2016.10.24 දක්වා) වැ.බ.
: කේ.ඒ.ඩී.පත්මරාජා මහතා (2016.05.30 දක්වා) වැ.බ.
: ආර්.ඒ.පී.පී.රණසිංහ මහතා (2016.11.01 සිට) වැ.බ. |
| සහකාර ප්‍රාදේශීය කළමනාකරු (ව්‍යාප්ති) | : කේ.ඒ.ඩී.පත්මරාජා මහතා (2016.05.30 දක්වා)
: පී.එන්.යගමුණි මහතා (2016.06.01 සිට) රා.ඉ.කිරීම |
| කාර්යභාර නිලධාරී | : ඩී.එම්.පී.එස්.ඒකනායක මහතා (2016.05.30 දක්වා)
: ආර්.එම්.පී.ආර්.බණ්ඩාර මහතා
: ආර්.එම්.ඒ.ඩී.රත්නායක මහතා
: පී.කේ.ජේ.ෆොන්සේකා මහතා (2016.06.01 සිට) වැ.බ. |
| පරිපාලන නිලධාරී | : ඊ.එම්.ඩී.අමුණුගම මහත්මිය |
| ගිණුම් නිලධාරී | : පී.පී.අයි.සුරංගිකා මෙනවිය (2016.08.02 දක්වා)
: ආර්.ආර්.එම්.ජේ.බී.රත්නායක මහතා (2016.11.15 සිට) |

ව්‍යාප්ති මධ්‍යස්ථානය

කුඩා හේ වතු සංවර්ධන අධිකාරිය
 ප්‍රාදේශීය ව්‍යාප්ති මධ්‍යස්ථානය
 හිඟුල

දළ කාර්යාලය

සේවා කොට්ඨාශය

- | | | |
|----------|---|--|
| දැරණියගල | } | දෙහිඹිවිට
දැරණියගල
යටියන්තොට
මාලිබොඩ
නුරිය
දික්ඇල්ල |
| කැගල්ල | } | අරණායක
බුලත්කොහුපිටිය
කැගල්ල
කිතුල්ගල
මලල්පොල |

ප්‍රාදේශීය කාර්යාලය - කළුතර
දඩුගොඩයාවත්ත පාර, ඉද්දගොඩ
මතුගම
පරිපාලන දිස්ත්‍රික්ක - කළුතර, කොළඹ
 දුරකථන අංක:- 034- 7200183/ 034-7201630
 ෆැක්ස් :- 034- 2249690 / ඊ මේල් - tshdakalu@gmail.com

- | | |
|---------------------------------------|---|
| ප්‍රාදේශීය කළමනාකරු | : ඩී.එම්.ජේ.නාකන්දල මහතා (වැ.බ.) |
| සහකාර ප්‍රාදේශීය කළමනාකරු (ව්‍යාප්ති) | : ඩබ්.ටී.ආර්.පී.විමලරත්න මහතා (2016.02.02 දක්වා) |
| | : ඩී.එම්.ජේ.නාකන්දල මහතා |
| | : පී.සිසිර කුමාර මහතා (2016.06.01 සිට) වැ.බ. |
| කාර්යභාර නිලධාරී | : ඩී.වී.කේ.නන්දසිරි මහතා (2016-01-31 දක්වා) |
| | : ඒ.ඒ.ඩී.පී.අබේතිලක මහතා (2016-05-01 දක්වා) |
| | : එච්.පී.පුෂ්පකුමාරි මහත්මිය (2016.06.01 සිට) වැ.බ. |
| පරිපාලන නිලධාරී | : එම්.යූ.එස්.වික්‍රමසිංහ මෙනවිය (2016.11.15 සිට) |
| | : පී.කේ.වන්දුලතා මහත්මිය (2016-04-22 සිට) රා.ආ. |
| ගිණුම් නිලධාරී | : ආර්.ඒ.සී.ඩී.ඩී.ජයතුංග මිය |

ව්‍යාප්ති මධ්‍යස්ථානය

- | උප කාර්යාලය | සේවා කොට්ඨාශය |
|-------------|--|
| හොරණ | අගලවත්ත
මහගම
බුලත්සිංහල
මතුගම
හොරණ
කෙලින්කන්ද
සිතාවක |
| මීගහතැන්න | යටිපාත
හැඩගල්ල
පැලවත්ත
බදුරලිය
ඉත්තපාන
මීගහතැන්න |

රත්නසිරි වික්‍රමනායක ජාතික පුහුණු මධ්‍යස්ථානය
5 කණුව, මැද කොටස
උඩවෙල, හත්තාන
 දුරකථන අංක:-081-7201760/081-7201873
 ෆැක්ස් :-081-3800679/ ඊ මේල් - tshdakalu@gmail.com

- | | |
|-----------------------|--|
| කළමනාකරු (පුහුණු) | : එස්.එම්.කේ.බී.කපුගෙදර මහතා(2016.06.01 සිට) වැ.බ. |
| පුහුණු කිරීමේ නිලධාරී | : සාලිය නාරංගස්පිටිය මහතා |

සමස්ත ලංකා කුඩා තේ වතු සංවර්ධන සමිති සංවිධානය

- නෙවිල් රත්නායක මහතා - ගරු සභාපති
- කේ.එල්.ගුණරත්න මහතා - ගරු ප්‍රධාන ලේකම්
- එන්.එම්.ආර්.ජයතිලක මහතා - ගරු භාණ්ඩාගාරික
- පී.එච්.සුසන්ත ද සිල්වා මහතා - ගරු නියෝජ්‍ය සභාපති
- කේ.වීරසිංහ මහතා - ගරු නියෝජ්‍ය ලේකම්

01. ගාල්ල - කුඩා තේ වතු සංවර්ධන ප්‍රාදේශීය සමිති සංවිධානය

- පී.එච්.සුසන්ත ද සිල්වා මහතා - ගරු සභාපති
- ටී.එච්.ටීවඩ් මහතා - ගරු ලේකම්
- ගාමිණී වල්පිටගමගේ මහතා - ගරු භාණ්ඩාගාරික

02. මාතර - කුඩා තේ වතු සංවර්ධන ප්‍රාදේශීය සමිති සංවිධානය

- නෙවිල් රත්නායක මහතා - ගරු සභාපති
- කේ.වීරසිංහ මහතා - ගරු ලේකම්
- ඩබ්.ජී.හේමා මහත්මිය - ගරු භාණ්ඩාගාරික

03. කළුතර - කුඩා තේ වතු සංවර්ධන ප්‍රාදේශීය සමිති සංවිධානය

- කේ.එල්.ගුණරත්න මහතා - ගරු සභාපති
- කේ.ටී.පියදාස මහතා - ගරු ලේකම්
- පී.වී.අමරසිංහ මහතා - ගරු භාණ්ඩාගාරික

04. රත්නපුර - කුඩා තේ වතු සංවර්ධන ප්‍රාදේශීය සමිති සංවිධානය

- ජගත් සෙනරත් පතිරණ මහතා - ගරු සභාපති
- ටී.ඩී.මාකේල්වල මහතා - ගරු ලේකම්
- බී.කේ.රත්නතිලක මහතා - ගරු භාණ්ඩාගාරික

05. කැගල්ල - කුඩා තේ වතු සංවර්ධන ප්‍රාදේශීය සමිති සංවිධානය

- එන්.එම්.ආර්.ජයතිලක මහතා - ගරු සභාපති
- ඒ.ඒ.සී.ඒ.අධිකාරී මහතා - ගරු ලේකම්
- එච්.ඩී.අනුර ජයරත්න මහතා - ගරු භාණ්ඩාගාරික

06. මහනුවර - කුඩා තේ වතු සංවර්ධන ප්‍රාදේශීය සමිති සංවිධානය

- බී.පී.අබේසිංහ මහතා - ගරු සභාපති
- ඩබ්.ඩී.ජයරත්න මහතා - ගරු ලේකම්
- ආර්.ටී.ගුරුසිංහ මහතා - ගරු භාණ්ඩාගාරික

07. නුවරඑළිය - කුඩා තේ වතු සංවර්ධන ප්‍රාදේශීය සමිති සංවිධානය

- ඩබ්.ආර්.එස්.කරුණාරත්න මහතා - ගරු සභාපති
- ආර්.පී.ජයසේන මහතා - ගරු ලේකම්
- පී.ඒ.සෝමරත්න මහතා - ගරු භාණ්ඩාගාරික

08. ඌව - කුඩා තේ වතු සංවර්ධන ප්‍රාදේශීය සමිති සංවිධානය

- ඒ.එම්.ගුණරත්න මහතා - ගරු සභාපති
- එච්.එම්.දයානන්ද මහතා - ගරු ලේකම්
- එස්.බී.ඒකනායක මහතා - ගරු භාණ්ඩාගාරික

ප්‍රධාන සාරාංශය

කුඩා හේ බිම් ප්‍රමාණය

2005 කුඩා හේ ඉඩම් සංගණනය පරිදි අත්හරින ලද හේ ඉඩම් නොමැතිව ඇස්තමේන්තුගත සමස්ත හේ බිම් ප්‍රමාණය හෙක්ටයාර් 125019 කි. (අක්කර 50 උපරිම සීමාව පරිදි) 2012 වසර සිට පනතෙහි පවතින ප්‍රතිපාදන පරිදි සේවා සපයන ලදී. අක්කර 10 අඩු කුඩා හේ බිම් ප්‍රමාණයන් සඳහා පමණක් ඒවායේ සංවර්ධනයට සහ ඊට අදාල සහායක සේවා සැපයීම සිදු කෙරේ. 2005 වසරට පසු කුඩා හේ ඉඩම් සංගණනයන් නැවත සිදුවී නොමැත. 2016 වසර අවසානයේ ශ්‍රී ලංකා හේ මණ්ඩලය සමග අධිකාරිය හා ඒකාබද්ධව ආරම්භ කරනු ලැබූ කුඩා හේ ඉඩම් ලියාපදිංචි කිරීමේ වැඩසටහන පරිදි කුඩා හේ ඉඩම් පිළිබඳ භෞතික තොරතුරු නැවත යාවත්කාලීන කරගැනීමට නියමිතව ඇත.

කුඩා හේ වතු අංශය පිළිබඳ හේ පරීක්ෂක / ව්‍යාප්ති නිලධාරී කොට්ඨාශ මට්ටමින් ප්‍රශ්නාවලියක් මගින් රැස්කරගනු ලැබූ පරිදි 2016 වසරේදී කුඩා හේ ගොවීන් 441 දෙනෙකු අලුතින් හේ වගාවට යොමු වී ඇති අතර, සහනාධාර රහිතව වර්ෂය තුළ අලුතින් හේ වගාකර තිබූ භූමි ප්‍රමාණය හෙක්ටයාර් 227 කි. මෙයින් වැඩිම බිම් ප්‍රමාණයක් වනම් හෙක්ටයාර් 88 ක් හා ගොවීන් 409 දෙනෙකු කචනර දිස්ත්‍රික්කයෙන් වාර්තා වී තිබුණි. 2016 වසර අවසානය වනවිට ඇස්තමේන්තුගත සමස්ත කුඩා හේ වතු භූමි ප්‍රමාණය හෙක්ටයාර් 121967 කි.

කුඩා හේ වතු අංශයේ නිෂ්පාදනය සහ ජාතික නිෂ්පාදන දායකත්වය

2016 වර්ෂයේ ජාතික හේ නිෂ්පාදනය කිලෝ මිලියන 292.57 ක් වූ අතර කුඩා හේ වතු අංශයේ නිෂ්පාදනය කිලෝ මිලියන 218.06 කි. වනම් සමස්ත හේ නිෂ්පාදනයෙන් 74.5% ක් කුඩා හේ වතු අංශයෙන් නිපදවා තිබුණි. කුඩා හේ ඉඩම් අංශයෙන් මෙතෙක් වාර්තාවූ උපරිම නිෂ්පාදනය කිලෝ මිලියන 247.4 ක් 2014 වර්ෂයේදීද , ජාතික හේ නිෂ්පාදනයේ උපරිමය වූ කිලෝ මිලියන 340.22 ක් 2013 වර්ෂයේදීද වාර්තා වී තිබුණි. 2016 වසර ජාතික හේ නිෂ්පාදනය මෙන්ම කුඩා හේ වතු අංශයේ නිෂ්පාදනයද කාලගුණික හේතූමත සුවයේම පසුබෑමකට ලක්වූ වර්ෂයකි. 2015 වර්ෂයට සාපේක්ෂව ජාතික හේ නිෂ්පාදනය 11% ක පසුබෑමක් වූ අතර , කුඩා හේ වතු අංශයේ නිෂ්පාදනය 9% කින් අඩු වී තිබුණි. කුඩා හේ වතු අංශයෙන් උපරිම නිෂ්පාදනය වාර්තා වූ 2014 වර්ෂයට සාපේක්ෂව 11.8% කින් පමණ නිෂ්පාදනය අඩුවී තිබුණි. නමුත් කුඩා හේ වතු අංශයේ ජාතික නිෂ්පාදන දායකත්වය ක්‍රමයෙන් වර්ධනය වී 2016 වසර වනවිට 74.5% දක්වා වර්ධනය වී තිබුණි.

කුඩා හේ ඉඩම් අංශයේ ඵලදායිතාවය

2016 වසරේ කුඩා හේ වතු අංශයේ සාමාන්‍ය ඵලදායිතාව පෙර වර්ෂයට සාපේක්ෂව 9% කින් අඩු වී තිබේ. විශේෂයෙන්ම අයහපත් දේශගුණික තත්වය 2016 වර්ෂයේ කුඩා හේ වතු අංශයේ නිෂ්පාදනය හා ඵලදායිතාවය අඩුවීම කෙරේ බලපාන ලදී. ඒ අනුව 2016 වසරේ සාමාන්‍ය ඵලදායිතාවය හෙක්ටයාරයකට සකස්කල හේ කිලෝ 1872 කි. පහත්බිම් සඳහා සාමාන්‍ය ඵලදායිතාවය සකස්කල හේ කිලෝ 1984 කි. මැදිබිම් සඳහා වය සකස්කල හේ කිලෝ 1335 ක් වූ අතර , ඌව සඳහා සකස්කල හේ කිලෝ 1188 ක් විය. උස්බිම් සඳහා සාමාන්‍ය ඵලදායිතාවය සකස්කල හේ කිලෝ 1774 ක් විය.

තේ නැවත වගා බිම් ප්‍රමාණය සහ නැවත වගා ප්‍රතිශතය

උපරිම වලදාවක් ලබමින් තේ වගා භූමි ප්‍රමාණය ස්ථාවර පවත්වා ගැනීම සඳහා ජාතික ප්‍රතිපත්තිමය වශයෙන් වසරකට 2% ක තේ භූමි ප්‍රමාණයක් නැවත වගාව කල යුතුව ඇත. ඒ අනුව කුඩා තේ ඉඩම් අංශයෙන් වාර්ෂිකව තේ නැවත වගා කල යුතු භූමි ප්‍රමාණය හෙක්ටයාර 2300 ක් පමණ වේ.

2012 වසර සිට ආයතනය විසින් ඉඩම් සංවර්ධන සේවා සහ ව්‍යාප්ති සේවා සැපයීම අක්කර 10ට අඩු බිම් සඳහා සීමා කිරීම මත වාර්ෂිකව හෙක්ටයාර් 2000 බිම් ප්‍රමාණයක් තේ නැවත වගාව පිණිස උදුරා දැමීමට යොමු කල යුතුය. වාර්ෂික ප්‍රතිපාදන පරිදි 2016 වසරේ හෙක්ටයාර 1450 (1.45%) උදුරා දැමීම සඳහා ඉලක්ක කරනු ලැබිණි.

ගතවූ දශකයේ දත්ත පරිදි ආයතනයෙහි සහනාධාර සහිතව වාර්ෂිකව සාමාන්‍යයෙන් හෙක්ටයාර 1064ක පමණ භූමි ප්‍රමාණයක් තේ නැවත වගාව සඳහා උදුරා දැමීමත් , හෙක්ටයාර 862 ක පමණ සාමාන්‍ය ප්‍රමාණයක් වාර්ෂිකව තේ නැවත වගාවත් සිදුකර තිබේ. ගතවූ වසර 03 ක ප්‍රවණතාව අනුව වාර්ෂිකව හෙක්ටයාර 1107 ක ප්‍රමාණයක් උදුරා දැමීමද , හෙක්ටයාර 753 ක පමණ ප්‍රමාණයක් නැවත වගා කිරීමද සිදුවී තිබේ.

2016 වසරේ තේ නැවත වගා කිරීම පිණිස ඉලක්ක කරනු ලැබූ භූමි ප්‍රමාණය හෙක්ටයාර 1000ක් වූ නමුදු නැවත වගාව නිම කර තිබූ භූමි ප්‍රමාණය හෙක්ටයාර 733 කි. මේ අනුව 2016 වසරේ තේ නැවත වගා ප්‍රතිශතය 0.73% ක් විය.

තේ අලුත් වගාව

2016 වසරේ තේ අලුත් වගාව සඳහා පස සැකසීම හෙක්ටයාර 127 ක් ඉලක්ක කරනු ලැබූ අතර එහි ප්‍රගතිය හෙක්ටයාර 103 කි. හෙක්ටයාර 109 ක භූමි ප්‍රමාණයක් තේ අලුත් වගාව නිම කර තිබුණි. ආයතනය සඳහා වූ වාර්ෂික ප්‍රතිපාදන සැලැකිල්ලට ගෙන අලුත් වගාව සඳහා වාර්ෂික ඉලක්කගත භූමි ප්‍රමාණය නියමය කර තිබුණි.

හෝශ පුනරුත්ථාපනය

නිර්දේශිත පරිදි කප්පාදුව , පාංශු සංරක්ෂණ ක්‍රම භාවිතය සහ සෙවන පාලනය සමඟ ඒකාබද්ධව පාලු සිටුවීම මෙමගින් සිදුකෙරේ. ඒ අනුව 2016 වසර සඳහා පැල 483333 ක් පාලු සැපයීම සඳහා ඉලක්ක කරනු ලැබුණු අතර , එයින් පැල 369876 (76%) ක් පාලු සැපයීම නිමකර තිබුණි.

ව්‍යාප්ති හා උපදේශක සේවා

කුඩා තේ වතු නිමියන් සඳහා ව්‍යාප්ති හා උපදෙස් සේවා සැපයීම සඳහා කණ්ඩායම් ව්‍යාප්ති වැඩසටහන් 7084 ක් ඉලක්ක කර තිබූ අතර , එයින් 7082 ක් එනම් 99.9% ක් ක්‍රියාත්මක කර තිබුණි.

මෙම වැඩසටහන් සඳහා ගොවි සහභාගිත්වය 177806 ක් ඉලක්ක කරනු ලැබූ අතර , සහභාගිවූ ගොවීන් සංඛ්‍යාව 240343 කි. එනම් ප්‍රගතියේ ප්‍රතිශතය 135% කි. ඒක පුද්ගල ව්‍යාප්ති වැඩසටහන් 36375 ක් 2016 වසරට ඉලක්ක කර තිබූ අතර , එහි ප්‍රගතියේ ප්‍රතිශතය 92% කි.

කුඩා තේ වතු සංවර්ධන සමිති

ප්‍රාදේශීය සංවිධාන 8 ක් සහ සමස්ත ලංකා සමිති සංවිධානයකින් යුතු කුඩා තේ වතු සංවර්ධන සමිති 1989 වර්ෂයේ ආරම්භ කර තිතිගත සංවිධාන බවට පත්කර තිබිණි. 2016 වසර අවසානය වන විට ලියාපදිංචි වූ කුඩා තේ වතු සංවර්ධන සමිති සංඛ්‍යාව 1403 කි. සාමාජික සංඛ්‍යාව 340,006 කි. පෙර වර්ෂයට සාපේක්ෂව සමිති සංඛ්‍යාව 0.64% කින්ද, සාමාජික සංඛ්‍යාව 25.33% කින්ද වර්ධනය වී තිබුණි.

පාංශු හා ජල සංරක්ෂණ ඵලදායීතා ප්‍රවර්ධන වැඩසටහන

2014 වසරේ ජාතික අයවැය ප්‍රතිපාදන මගින් ආරම්භ කර ක්‍රියාත්මක කරනු ලැබූ මෙම වැඩසටහන තුළින් 2016 වසර ව්‍යාපෘති කටයුතු අවසාන වනවිට සමිති 1335 ක ප්‍රතිලාභීන් 213542 කු සඳහා ගෙවීම් කටයුතු කර ඇත. මේ සඳහා ආවරණය වූ සමස්ත බිම් ප්‍රමාණය අක්කර 162203.5 කි. (හෙක්ටයාර 65669 කි.) ගෙවනු ලැබූ මුළු මුදල රු.මිලියන 799.83 කි. ඉතිරි ප්‍රතිපාදන මුදලින් 2016 වසරේ රුපියල් මිලියන 41.98 ක් ප්‍රතිලාභීන් 22890 කු සඳහා ගෙවා තිබුණි. ඒ සඳහා ආවරණය වූ බිම් ප්‍රමාණය අක්කර 15392 කි. (හෙක්ටයාර 6232 කි).

ආයතනයේ මෙහෙයුම් පිරිවැය

2016 වසරේ ආයතනයේ සංවර්ධන පිරිවැය රුපියල් මිලියන 561.87 කි. පුනරාවර්තන පිරිවැය රුපියල් මිලියන 314.55 කි. 2015 වර්ෂය හා සසඳන කල සංවර්ධන පිරිවැයෙහි කැපී පෙනෙන වෙනසක් සිදුවී නොමැති අතර පුනරාවර්තන පිරිවැය රුපියල් මිලියන 11.1 කින් වැඩිවී තිබේ. ඒ අනුව මෙහෙයුම් පිරිවැය හා සංවර්ධන පිරිවැය අතර අනුපාතය 0.56 කි. පසුගිය වසර හා සසඳන විට මෙහෙයුම් පිරිවැය 0.02 කින් වැඩිවී ඇත..

තේ ගොවි හා තේ පරීක්ෂක / ව්‍යාප්ති නිලධාරී අනුපාතිකය

ඵලදායී ව්‍යාප්ති සේවාවන් සඳහා තිබිය යුතු ව්‍යාප්ති කාරක සහ ගොවි සංඛ්‍යාවේ අනුපාතිකය 1:1000 ක් පමණ වුවද , කුඩා තේ වතු අංශයේ කෙණ්ත්‍ර නිලධාරී හා තේ ගොවි අනුපාතිකය 1:2751 කි. මේ අනුව ආවරණ ගොවි සංඛ්‍යාව පහත හෙලිම සඳහා නිලධාරී සංඛ්‍යාව වැඩි කල යුතු මුත් ආයතනයේ ප්‍රතිපාදන හා පිරිවැය සීමා තත්ත්වයන් සැලකිල්ලට ගෙන එසේ වැඩිකිරීම අසීරුවේ. එබැවින් සේවා සැපයීම් කටයුතු වලදී කුඩා තේ වතු සංවර්ධන සමිති සංවිධානවල සහාය ලබාගැනීමට ආයතනය විසින් කටයුතු කරන ලදී.

අමු දල සඳහා මිල

2016 වසරේ ජාතික උච්චත්ව සාමාන්‍ය අගයන් පරිදි ශ්‍රී ලංකා තේ වෙලදපළ මිල ගණන් අනුව උඩරට අමුදල තේ කිලෝවක් සඳහා ගෙවනු ලැබූ මිල රු.65.78 කි. මැදරට අමු දල කිලෝවක් සඳහා රු.61.36 ක්ද , පහත රට ප්‍රදේශ සඳහා රු.71.18 ක්ද සියලු බිම් සඳහා ජාතික උච්චත්ව සාමාන්‍ය අගය රු.68.53 ක්ද විය. 2016 වසරේ පහතරට සඳහා නිෂ්පාදන ආන්තිකය 6.41 ක් වූ අතර සියලුම ප්‍රදේශ සාමාන්‍ය සඳහා නිෂ්පාදන ආන්තිකය 2.47 අගයක් ගෙන තිබුණි.

හැඳින්වීම

1.1 ආයතනය හා කාර්යභාරය

ජාතික රාජ්‍ය සභාවේ 1975 අංක 35 දරන කුඩා හේ වතු සංවර්ධන පනත යටතේ , 1977 පෙබරවාරි මස 01 වන දින කුඩා හේ වතු සංවර්ධන අධිකාරිය පිහිටුවන ලදී.

අනතුරුව ප්‍රධාන ප්‍රඥප්තියට සංශෝධන එකතු කර 1991 අංක 36 දරණ පනත , 1997 අංක 21 දරණ පනත , 2003 අංක 34 දරන පනත සහ 2006 අංක 42 දරණ පනත සම්මත කර තිබේ.

පරමාර්ථ

කුඩා හේ ඉඩම් සංවර්ධනය කිරීම , නිෂ්පාදනය වැඩි කිරීම , ඵලදායීතාවය වර්ධනය කිරීම , දළ අලෙවි කටයුතු සහ කුඩා හේ ඉඩම් හිමියන්ගේ සුභ සිද්ධිය පිණිස කටයුතු කිරීම ආයතනයේ පරමාර්ථය වේ.

අධිකාරියේ කාර්යභාරය

1. කුඩා හේ වතු වල සහ තමන්ගේම නිෂ්පාදන මාර්ග නොමැති වෙනත් හේ වතු වලද සංවර්ධනයට අනුබල දීම හෝ සංවර්ධනය කිරීමට භාර ගැනීම.
2. එම හේ ඉඩම් වල ඵලදාව නිෂ්පාදන බවට පත් කිරීම සඳහා අවශ්‍ය හේ කර්මාන්ත ශාලා සහ වෙනත් පහසුකම් අත්කර ගැනීම හෝ සංවර්ධනය කිරීම.
3. මෙම හේ ඉඩම් වල හෝ එකී කර්මාන්ත ශාලා වල කෙරෙන නිෂ්පාදන අලෙවිය දියුණු කිරීම හෝ අලෙවි කිරීම භාර ගැනීම.
4. එකී ඉඩම් හා කර්මාන්ත ශාලා සංවර්ධනය කිරීම සඳහා අවශ්‍ය වියහැකි පහසුකම් සහ සේවාවන් සපයාදීම හෝ ලබාදීම සඳහා නැතහොත් එම පහසුකම් සහ සේවාවන් ලබාදීම පහසු කිරීම සඳහා ද , එම ඉඩම් වල ඵලදාව නිෂ්පාදන බවට පත්කිරීමෙහි හෝ ඒවා ඇසුරුම් කිරීමෙහි යෙදී සිටින්නන්ට ව්‍යවස්ථාපිත හිමිකම් සහ පාරිශ්‍රමික ගෙවීමද ඇතුළුව ඔවුන්ගේ සුභ සිද්ධිය සඳහා ද අවශ්‍ය සියළු පියවර ගැනීම.
5. කුඩා හේ වතු සංවර්ධන සමිති ලියාපදිංචි කිරීම හා පාලනය කිරීමට සහ අධිකාරිය වෙත ලියාපදිංචි කර ඇති එවැනි සමිති වල සාමාජිකයන්ට ආධාර ලබාදීම සහ ඒ හා සම්බන්ධ කාරණා සඳහා රීති සැදීමට විධිවිධාන සැලසීම.
6. කුඩා හේ වතු වල ආයෝජනය ප්‍රවර්ධනය කිරීම.
7. දත්ත එකතු කිරීමට හා බෙදාහැරීමට භාර ගැනීම සහ කුඩා හේ වතු වල සංවර්ධන හැකියාව දැනගැනීම.
8. උචිත ප්‍රතිපත්ති පිළිබඳව අමාත්‍යාංශයට උපදෙස් දීම සහ වෙනත් අදාළ නියෝජිත ආයතන සමග සම්බන්ධීකරණය කිරීම.

ඉහත සඳහන් අංක 2,3,4 හි කාර්යභාරයන් කුඩා හේ වතු සංවර්ධන අධිකාරියේ පනතින් ඉවත් කිරීමට සහ වෙනත් කාර්යයන් ආදේශ කිරීමට අවශ්‍ය කටයුතු කෙරෙමින් පැවතුණි.

9. පවත්නා වකුලේඛ හා රෙගුලාසි අනුව කටයුතු කරන්නේද යන්න පිළිබඳව විමර්ශනය කිරීම හා අඩුපාඩු නිවැරදි කිරීමේ ක්‍රියාමාර්ග ගැනීම

විගණන පරීක්ෂණ පැවැත්වීම හා වාර්තා කිරීම යටතේ සැලසුම් කරන ලද විගණන පරීක්ෂණ 10 ක්ද වෙනත් පරීක්ෂණ 18 ක්ද 2016 වසරේ නිමකරන ලදී.

විගණන විමසුම වෙනුවෙන් පරිපාලන අංශය විසින් ගෙන ඇති ක්‍රියාමාර්ග පිළිබඳ තොරතුරු කාලිනව විගණන කමිටුව හා අධ්‍යක්ෂ මණ්ඩලය වෙත වාර්තා කිරීමට කටයුතු කර ඇත.

1.3 පරිපාලනමය කටයුතු

1.3.1 ප්‍රතිපත්තිමය තීරණ

රජයේ සෑම සංවර්ධන කටයුත්තක්ම දිස්ත්‍රික් සංවර්ධන ප්‍රමුඛතාවය පදනම්ව සිදුකරනු ලැබීම මත ඊට අනුගාමිවීමටත් , ආයතනය විසින් බාහිර ආයතන සමග සිදුකරන අන්තර් සේවා සම්බන්ධීකරණ කටයුතු පහසුකර ගැනීම පිණිසත් , ආයතනයේ කළමනාකරණ තොරතුරු පද්ධතිය වඩාත් විධිමත්ව පවත්වාගෙන යාමත් යන කරුණු අරමුණු කරගෙන අධිකාරියෙහි මහනුවර දිස්ත්‍රික්කය සහ නුවරඑළිය දිස්ත්‍රික්කය යන ප්‍රාදේශීය කාර්යාල දෙකෙහි මෙතෙක් මිශ්‍රව පැවැති දිස්ත්‍රික් සේවා බල ප්‍රදේශ සංයුතිය එක් පරිපාලන දිස්ත්‍රික්කයක සමස්තයම ඇතුළත් වන දිස්ත්‍රික් සේවා බල ප්‍රදේශ ලෙස සංශෝධනය කර 2016.01.01 දින සිට ක්‍රියාත්මක කරන ලදී.

1.3.2 සංවිධාන ව්‍යුහය සහ බඳවා ගැනීමේ පරිපාටිය

කළමනාකරණ සේවා දෙපාර්තමේන්තුවේ අංක DMS/1714 හා 2016.03.15 දිනැති ලිපිය මගින් අධිකාරියේ සංවිධාන ව්‍යුහය සඳහා අනුමතව පැවති හේ පරීක්ෂක/ව්‍යාප්ති නිලධාරී තනතුරු 13ක් යටපත් කර ඒ වෙනුවට කළමනාකරණ සහකාර තනතුරු 13ක් සහ රියදුරු තනතුරු 07ක් අලුතින් අනුමත කර ඇත. තවද කළමනාකරණ සේවා දෙපාර්තමේන්තුවේ අංක DMS/1714 V-I හා 2016.08.18 දිනැති ලිපිය මගින් සභාපති පුද්ගලික සහකාර තනතුර සඳහා කළමනාකරණ සහකාර තනතුරක්ද අලුතින් අනුමත කර ඇත. ඒ අනුව අධිකාරියේ අනුමත මුළු තනතුරු සංඛ්‍යාව 430 දක්වා ඉහල ගොස් ඇත.

අධිකාරියේ නව සංශෝධිත බඳවා ගැනීමේ පරිපාටිය 2016.12.20 දිනැති ලිපිය මගින් වැවිලි කර්මාන්ත අමාත්‍යාංශය මගින් කළමනාකරණ සේවා දෙපාර්තමේන්තුව වෙත අනුමැතිය සඳහා යොමු කර ඇත.

වර්ෂය තුළ සිදුකරන ලද පත්කිරීම්

අධිකාරියේ පුරප්පාඩු පිරවීම සඳහා කළමනාකරණ සේවා දෙපාර්තමේන්තුවේ සහ වැවිලි කර්මාන්ත අමාත්‍යාංශයේ අනුමැතිය පරිදි අයදුම්පත් කැඳවීමෙන් අනතුරුව වර්ෂය තුළ පහත සඳහන් තනතුරු සඳහා පත්කිරීම් සිදුකිරීමට කටයුතු කරන ලදී.

තනතුර	ශ්‍රේණිය	සංඛ්‍යාව
නියෝජ්‍ය සාමාන්‍යාධිකාරී (සංවර්ධන)	HM 1-1	01
සහකාර කළමනාකරු(සංවර්ධන)	MM 1-1	01
ගිණුම් නිලධාරී	JM 1-1	01
පරිපාලන නිලධාරී	JM 1-1	02
හේ පරීක්ෂක/ව්‍යාප්ති නිලධාරී	MA 2-2	20
කළමනාකරණ සහකාර	MA 1-2	09
රියදුරු	PL 3	02
එකතුව		36

1.3.3 ව්‍යවස්ථාපිත අරමුණු උදෙසා වූ ප්‍රතිඵල පාදක කළමනාකරණ උපායමාර්ග හා සංවර්ධනාත්මක ප්‍රතිඵල

ආයතනයේ අපේක්ෂිත දිගුකාලීන සංවර්ධන ප්‍රතිඵලය " කුඩා තේ වතු හිමියන්ගේ ජීවන තත්වය නංවාලීම " ලෙස හඳුනාගෙන තිබේ. ව්‍යවස්ථාපිත අරමුණු ඉටුකිරීම පිණිස ප්‍රතිඵල පාදක කළමනාකරණ ප්‍රවේශය ආයතනික උපායමාර්ගය වේ. ඒ යටතේ 2010 වසර සිට 2016 වසර දක්වා හඳුනාගත් මධ්‍යකාලීන ප්‍රතිඵල අරමුණු කරගෙන වාර්ෂික ක්‍රියාත්මක සැලසුම් තුළින් ඉලක්ක සාක්ෂාත් කරගැනීමට ආයතනය කටයුතු කර ඇත.

ඒ සඳහා ප්‍රධාන මිණුම් දණ්ඩ ලෙස කුඩා තේ වතු අංශයේ හෙක්ටයාරයක (නිම් තේ කිලෝ) ඵලදායිතාවය ප්‍රධානතම කාර්යඵල දර්ශකය ලෙස සලකා තිබේ. ඒ අනුව උස්බිම්, මැදිබිම්, පහත්බිම් හා සාමාන්‍ය ඵලදායිතාවය සඳහා වාර්ෂික ඉලක්ක ක්ෂේත්‍ර කාර්ය මණ්ඩලයට හඳුන්වා දීමෙන් ප්‍රතිඵල සාක්ෂාත් කරගැනීමට ක්ෂේත්‍ර කටයුතු මෙහෙයවනු ලැබුණි. 2015 සහ 2016 වර්ෂයන් වල අයහපත් කාලගුණික තත්වයන් තේ නිෂ්පාදනය අඩුවීම කෙරෙහි විශේෂයෙන් බලපා තිබුණි. (2016 වසරට තේ හෝගය සඳහා හඳුනාගෙන ඇති ජාතික ඉලක්කය හෙක්ටයාරයකට නිම් තේ කිලෝ *1800කි.) 2015 සහ 2016 වර්ෂවල කාර්යඵල සාර්ථකත්වය මැනීම සඳහා වූ ප්‍රධානම සංවර්ධන ඉලක්ක හා කාර්යඵල සාර්ථකත්වය පහත දක්වා ඇත.

ආයතනය අපේක්ෂිත ඵලදායිතා ඉලක්ක හා කාර්යසාධනය - 2015/2016
(වසරකට හෙක්ටයාරයකට නිම් තේ කිලෝ)

	2016			2015		
	ඉලක්කය	කාර්යඵලය	ප්‍රතිශතය	ඉලක්කය	කාර්යඵලය	ප්‍රතිශතය
පහත රට	2300	1984	86%	2300	2181	95%
මැද රට	1500	1335	89%	1650	1463	87%
ඌව	1300	1188	91%	1450	1262	87%
සාමාන්‍යය	*1800	1872	104%	1800	2059	114%

රූප සටහන් අංක 01
සාමාන්‍ය ඵලදායිතාවයේ වාර්ෂික ප්‍රවණතාවය

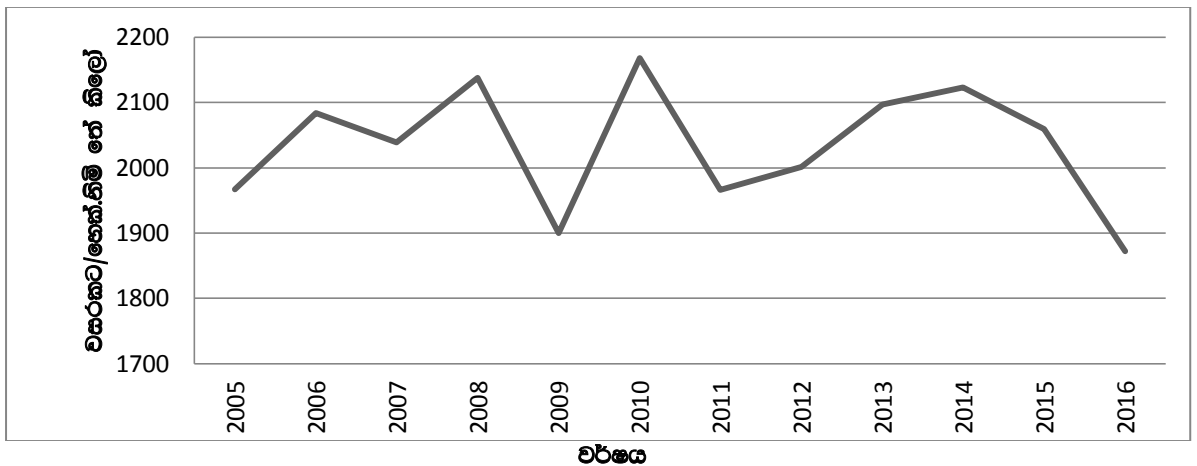

සංවර්ධන ප්‍රතිඵල

දිගුකාලීන බලපෑම/ ප්‍රතිඵලය - කුඩා තේ වතු හිමියන්ගේ ජීවන තත්වය නංවාලීම

මධ්‍ය කාලීන ප්‍රතිඵල

1. වසර 06 කදී වසරකට / හෙක්ටයාරයකට / සකස්කල තේ / කිලෝ
පහත රට 2500 දක්වා
මැද රට 1700 දක්වා
ඌව 1500 දක්වා වැඩි කිරීම
2. වසර 5 කදී කම්හල් මට්ටමින් අමු දල ගුණාත්මය 60% දක්වා වර්ධනය කිරීම
3. වසර 06 ක් තුළ ප්‍රජා මූලික සංවිධාන 50% කින් ශක්තිමත් කිරීම
4. වසරක් තුළ වඩාත් සවිලදායී ලෙස ක්‍රියාත්මක වීම සඳහා ආයතනය ශක්තිමත් වීම
5. වසර 05 ක් තුළදී තේ ඉඩම් වලින් 10% ක් අමතර ආදායම් ඉපයීමේ කටයුතු සඳහා යොමුකරවීම

ශ්‍රී ලංකාවේ කුඩා හෝ ඉඩම් අංශය

2. 1 කුඩා හෝ ඉඩම් :

හේ පාලන පනතට අනුව "අක්කර 10 ට අඩු හෝ ඉඩම් කුඩා හෝ ඉඩම්" ලෙස සැලකේ. එසේ වුවද ශ්‍රී ලංකා හේ මණ්ඩලය යටතේ පැවති අක්කර 10 -50 දක්වා වූ හේ ඉඩම් සඳහා සංවර්ධන කටයුතු කිරීමේ බලතල 1978 ජනවාරි මස 01 දා සිට කුඩා හේවතු සංවර්ධන අධිකාරිය වෙත ගරු වැවිලි කර්මාන්ත අමාත්‍යවරයා විසින් පවරන ලදී. ඒ අනුව පුද්ගලික අයිතිය යටතේ ඇති අක්කර 50 ට අඩු සියළුම හේ ඉඩම්වල සංවර්ධනය සඳහා අදාල සහායක සේවාවන් ආයතනය විසින් මෙතෙක් සපයා තිබුණි.

2012 වසර වන විට අක්කර 10 සිට 50 දක්වූ බිම් ප්‍රමාණ සඳහා ඉඩම් සංවර්ධන සේවා සැපයීම ශ්‍රී ලංකා හේ මණ්ඩලය වෙතත්, ව්‍යාප්ති සේවා සැපයීම ශ්‍රී ලංකා හේ පර්යේෂණායතනය වෙතත් පවරා ඇත. ඒ අනුව 2012 වර්ෂයේ සිට පනතෙහි පවතින ප්‍රතිපාදන පරිදි අක්කර 10 ට අඩු හේ බිම් සඳහා පමණක් ඒවායේ සංවර්ධනයට සහ ඊට අදාල සහායක සේවාවන් ආයතනය විසින් සපයන ලදී.

2. 2 කුඩා හෝ ඉඩම් භූමි ප්‍රමාණය :

2005 කුඩා හෝ වතු සංගණනය පරිදි කුඩා හෝ ඉඩම් භූමි ප්‍රමාණය වූ හෙක්ටයාර 132,329 ද ඇතුළුව (පර්චස් 20 අඩු භූමි සහිතව) ශ්‍රී ලංකාවේ සමස්ත හේ ඉඩම් භූමි ප්‍රමාණය හෙක්ටයාර *221,968 ක් පමණ වේ. මේ අනුව ශ්‍රී ලංකාවේ සමස්ත හේ භූමි ප්‍රමාණයෙන් 59% ක් කුඩා හෝ ඉඩම් අංශයට අයත් වේ.

1994/95 කුඩා හෝ ඉඩම් සංගණන තොරතුරු හා සසඳා බැලීමේදී දශකයක කාලපරිච්ඡේදයක් තුළ ශ්‍රී ලංකාවේ කුඩා හෝ ඉඩම් භූමි ප්‍රමාණය හෙක්ටයාර 82,919 සිට හෙක්ටයාර 116,492 දක්වා (පර්චස් 20 ට වැඩි ඉඩම් පමණි) වනම් 40% කින් පමණ වැඩිවී ඇත.

හේ පරීක්ෂක ව්‍යාප්ති නිලධාරී කොට්ඨාශ පාදක තොරතුරු සමීක්ෂණය - 2016 පරිදි හෙක්ටයාර් 227 ප්‍රමාණයක් 2016 වසර සඳහා හේ වගාවට අලුතින් එකතුවී තිබේ. 2016 වර්ෂය අවසාන වන විට හේ වගාව සහිත මුළු කුඩා හෝ ඉඩම් භූමි ප්‍රමාණය හෙක්ටයාර් 121,967 කි. (2016 වසර අවසානයේ ආරම්භ කරන ලද කුඩා හෝ ඉඩම් ලියාපදිංචි වැඩසටහන මඟින් කුඩා හෝ ඉඩම් අංශය පිළිබඳ තොරතුරු යාවත්කාලීන කිරීමට නියමිතය.)

රූප සටහන් අංක 02
මුළු හේ ඉඩම් ප්‍රමාණයට කුඩා හෝ ඉඩම්හි දායකත්වය

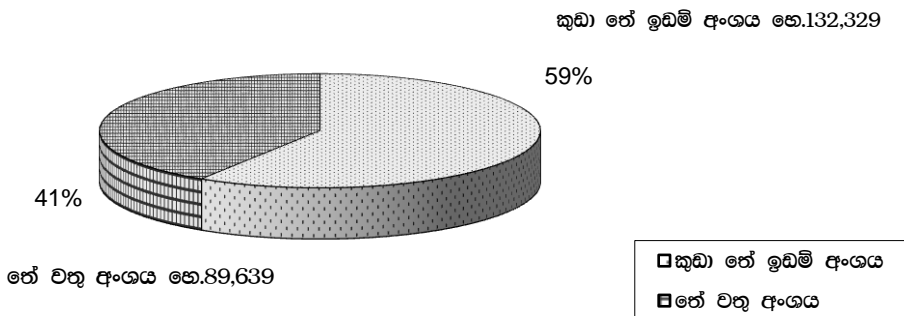

මූලාශ්‍ර - * ශ්‍රී ලංකා හේ ඉඩම් පිළිබඳ සංගණන වාර්තාව 1994/ 1995- ශ්‍රී ලංකා හේ මණ්ඩලය
* කුඩා හෝ ඉඩම් පිළිබඳ සංගණනය 2005 - ජන හා සංඛ්‍යා ලේඛන දෙපාර්තමේන්තුව

2. 3 කුඩා හේ ඉඩම් හිමියෝ :

2005 සංගණන පරිදි කුඩා හේ හිමියන් සංඛ්‍යාව 370,842 කි. (පර්චස් 20 වඩා අඩු වගාකරුවන්ද ඇතුළුව) මොවුන්ගෙන් 82% ක් තනි අයිතිය යටතේ වූ ඉඩම්හිමි කුඩා හේ වතු හිමියන් වන අතර , මෙම පිරිස සඳහා හේ වගා භූමි ප්‍රමාණයෙන් 76% ක් පමණ අයත් වේ. හේ පරීක්ෂක ව්‍යාප්ති නිලධාරී කොට්ඨාශ පාදක වාර්ෂික තොරතුරු පරිදි 2016 වසර අවසානය වන විට කුඩා හේ ඉඩම් හිමියන් සංඛ්‍යාව 393,420 කි.

2. 4 කුඩා හේ ඉඩම් සංඛ්‍යාව :

1994 සිට 2005 වසර දක්වා කාලය තුළ සමස්ත කුඩා හේ ඉඩම් සංඛ්‍යාව 206,652 සිට 350,982 (පර්චස් 20 වැඩි) දක්වා එනම් 70% කින් වැඩි වී ඇත. පර්චස් 20 ට වැඩි ඉඩම් කැබලි සංඛ්‍යාව 370842 කි. පර්චස් 20 ට අඩු ඉඩම් කැබලි සංඛ්‍යාව සහිතව මුළු ඉඩම් කැබලි සංඛ්‍යාව 417607 කි.

2005 වසරේ සංගණන පරිදි සමස්ත කුඩා හේ ඉඩම් කැබලි සංඛ්‍යාව 397223 සහ බිම් ප්‍රමාණය හෙක්ටයාර 132329 ක් වේ. මෙම ප්‍රමාණය ප්‍රාදේශීය ලේකම් කොට්ඨාශ 123 ක් යටතේ ග්‍රාම නිලධාරී වසම් 3692 ක කුඩා හේ ඉඩම් ව්‍යාප්තවී තිබේ.

වගු අංක 1

ශ්‍රී ලංකාවේ දිස්ත්‍රික් අනුව කුඩා හේ ඉඩම්හිමියන් සංඛ්‍යාව , ඉඩම් සංඛ්‍යාව හා බිම් ප්‍රමාණය

දිස්ත්‍රික්කය	කුඩා හේ ඉඩම් හිමියන් සංඛ්‍යාව	කුඩා හේ ඉඩම් සංඛ්‍යාව	හෙක්.ගණන
කොළඹ	478	491	246
ගම්පහ	9	9	2
කළුතර	35,908	38,263	7,823
මහනුවර	29,224	30,747	16,058
මාතලේ	1,387	1,408	1,672
නුවරඑළිය	16,875	17,547	7,205
ගාල්ල	81,491	90,524	27,427
මාතර	63,273	67,613	25,417
හම්බන්තොට	2,386	2,533	546
කුරුණෑගල	145	151	180
බදුල්ල	28,101	29,679	9,020
මොණරාගල	634	637	199
රත්නපුර	92,038	97,984	30,441
කෑගල්ල	18,893	19,637	6,093
එකතුව	370,842	397,223	132,329

මූලාශ්‍රය - ශ්‍රී ලංකාවේ කුඩා හේ ඉඩම් පිළිබඳ සංගණනය -2005

කුඩා හේ ඉඩම් අංශයේ හේ ඉඩම් වර්ධනය සඳහා විශේෂයෙන් අමුදල සඳහා ලැබෙන මිල ඉහල යාම , හේ වගාව සඳහා දිරිදීමනා මුදල වැඩිකිරීම , විශාල ඉඩම් කැබලි කිරීම සහ විකල්ප වගා නොමැති ඉඩම් හේ වගාවට යොමුවීම යන කරුණු බලපා තිබේ.

2. 5 හුම් වර්ගීකරණය :

2016 වසරේ ශ්‍රී ලංකා තේ මණ්ඩලය හා ඒකාබද්ධව සිදුකෙරෙන තේ ඉඩම් ලියාපදිංචිය කිරීමේ වැඩසටහන මගින් දත්ත හා තොරතුරු යාවත්කාලීන කිරීමට ඉදිරියේදී කටයුතු කරන අතර එතෙක් පහත සඳහන් 2005 වසර සංගණන තොරතුරු ආයතනික සංවර්ධන කටයුතු සඳහා උපයෝගී කරගන්නා ලදී.

කුඩා තේ ඉඩම් හුම් ප්‍රමාණයෙන් අක්කර 113,190 (34.6%) අක්කර එකකට වඩා අඩු තේ ඉඩම් වන අතර, අක්කර 198,707 (60.8%) අක්කර දෙකකට වඩා අඩු තේ ඉඩම් වේ. අක්කර 10 ට වැඩි තේ ඉඩම් ප්‍රමාණය අක්කර 59,731 කි. (18.3%) පහත වගුව පරිදි අක්කර 267253 (හෙක්ටයාර 108200) අක්කර 10 ට අඩු තේ ඉඩම් වේ.

වගු අංක 2
ශ්‍රී ලංකාවේ කුඩා තේ ඉඩම් හුම් ප්‍රමාණය සහ කැබලි සංඛ්‍යාව අනුව වර්ගීකරණය - 2005

අක්කර	හුම් ප්‍රමාණය අක්කර	%	ඉඩම් කැබලි සංඛ්‍යාව	ප්‍රතිශතය %
1 ට අඩු	113,190	34.6	297,342	75
1 - 2 ට අඩු	85,517	26.2	74,314	18.7
2 - 3 ට අඩු	31,882	9.8	15,101	3.8
3 - 5 ට අඩු	18,413	5.6	5,299	1.3
5 - 10 ට අඩු	18,251	5.5	2,936	0.7
10 සහ වැඩි	59,731	18.3	2,231	0.5
	326,984		397,223	

මූලාශ්‍රය : ශ්‍රී ලංකා තේ ඉඩම් පිළිබඳ සංගණන වාර්තාව

2. 6 කුඩා තේ ඉඩම් අංශයේ නිෂ්පාදනය :

2016 වසරේ ජාතික තේ නිෂ්පාදනය කිලෝ මිලියන 292.57 කි. මෙය පෙර වර්ෂය සමග සැසඳීමේදී කිලෝ මිලියන 36.39 කින් හෙවත් 11% කින් ජාතික නිෂ්පාදනය අඩුවී තිබේ.

එසේම කුඩා තේ වතු අංශයේ සමස්ත තේ නිෂ්පාදනය ද කිලෝ මිලියන 21.8 කින් හෙවත් 9% කින් නිෂ්පාදනය අඩුවී තිබේ. මේ සඳහා ප්‍රධාන වශයෙන් හේතුවී ඇත්තේ 2016 වසර තුළ පැවති අයහපත් කාලගුණික තත්වයන් දළ නිෂ්පාදනය සඳහා අහිතකර ලෙස බලපා තිබීමයි.

වසර 1991 ජාතික තේ නිෂ්පාදනයෙන් 50% ක් නිෂ්පාදනය කරනු ලැබූ කුඩා තේ ඉඩම් අංශය සමාලෝචිත වර්ෂය තුළ 74.5% ක නිෂ්පාදන දායකත්වයක් දරා ඇත.

වගු අංක 3
 ශ්‍රී ලංකාවේ ජාතික තේ නිෂ්පාදනය - 2015 / 2016
 කළමනාකාරිත්ව ආයතන අනුව දායකත්වය

කළමනාකාරිත්ව ආයතන	තේ නිෂ්පාදනය මෙ.ටො			
	2015	%	2016	%
01 පෞද්ගලික අංශය(කුඩා තේ අංශය)	239,864	72.92	218,068	74.53
02 ප්‍රාදේශීය වැවිලි සමාගම්	86,924	26.42	72,948	24.95
03 ජනතා වතු සංවර්ධන මණ්ඩලය රාජ්‍ය වැවිලි සංස්ථාව	1,842	0.56	1,262	0.43
04 අනෙකුත්	330	0.10	295	0.10
මුළු එකතුව	328,960		292,573	

(අනෙකුත් = තේ ශක්ති , ටී ස්මොල් හොල්ඩර් ඡායාරීස් ලිමිටඩ් , ශ්‍රී ලංකා තේ පර්යේෂණායතනය, සමුපකාර, ඇල්කඩුව වැවිලි සමාගම , කඩබෝවිටියන තේ කමිහල් සමාගම)

මූලාශ්‍රය : ශ්‍රී ලංකා තේ මණ්ඩලය.

(ආයතන වර්ගීකරණයේ මිලදී ගත් දළ සියල්ලම කුඩා තේ ඉඩම් අංශයේ නිෂ්පාදනයට ඇතුළත් කර ඇත. මෙහිදී පෞද්ගලික අංශය යන්න කුඩා තේ ඉඩම් අංශය ලෙස සලකා ඇත.)

රූප සටහන් අංක 03

කළමනාකාරිත්ව ආයතන අනුව ජාතික නිෂ්පාදන දායකත්ව ප්‍රතිශතය-2016

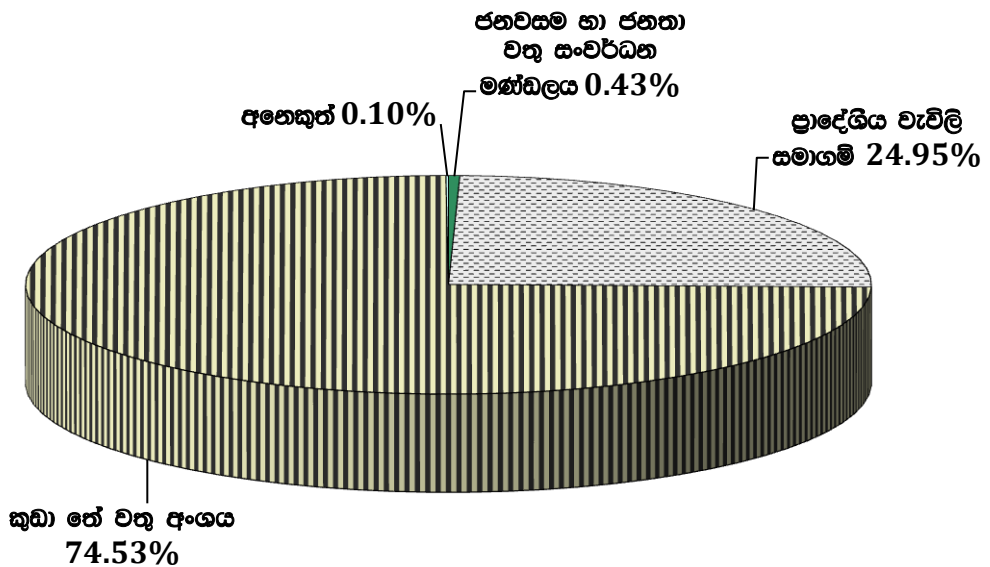

රූප සටහන් අංක 04
 කුඩා තේ වතු අංශයේ මාසික තේ නිෂ්පාදනය -කිලෝ මිලියන
 (2015 / 2016)

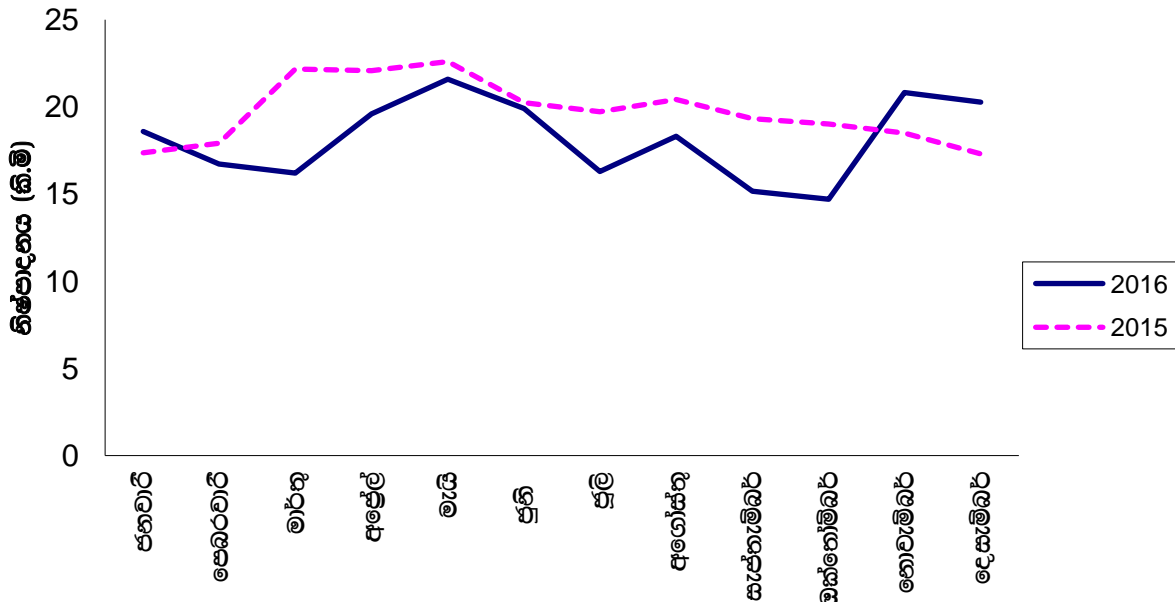

මූලාශ්‍රය : ශ්‍රී ලංකා තේ මණ්ඩලය

රූප සටහන් අංක 05
 කුඩා තේ වතු අංශයේ වාර්ෂික තේ නිෂ්පාදන ප්‍රවණතාවන්
 2000 - 2016 දක්වා (කිලෝ මිලියන)

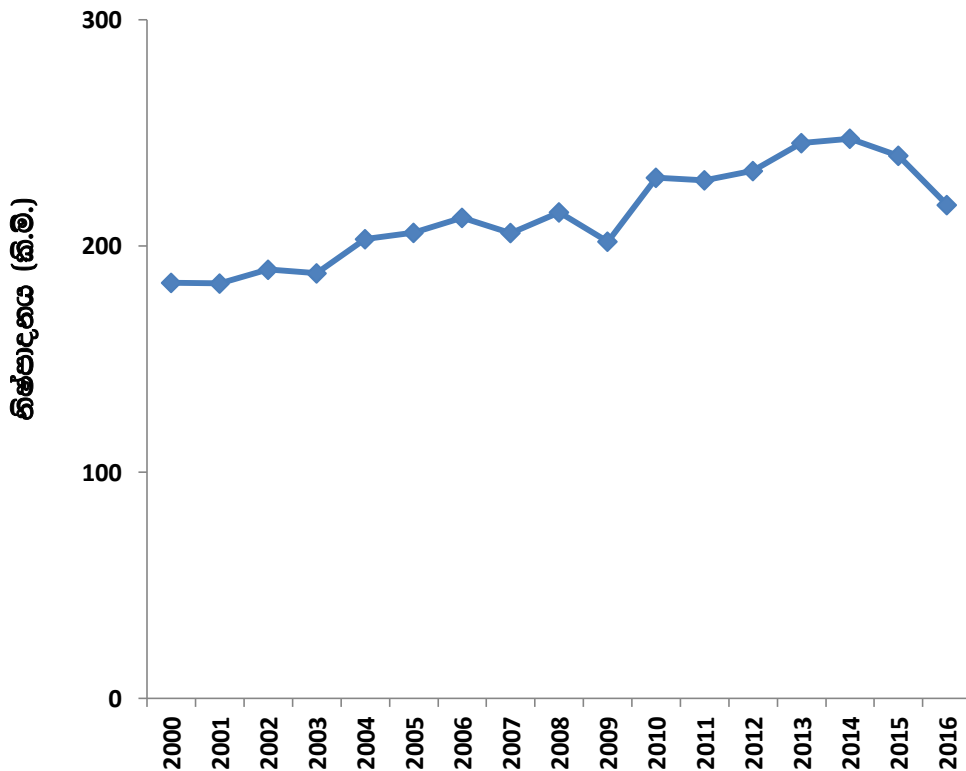

මූලාශ්‍රය :- ශ්‍රී ලංකා තේ මණ්ඩලය

2. 7 කුඩා හේ ඉඩම් නිෂ්පාදන සංයුතිය

2016 වර්ෂයේ ජාතික හේ නිෂ්පාදනයෙහි සමස්ත පහත රට හේ නිෂ්පාදනයෙන් 96% ක්ද, මැදරට සමස්ත නිෂ්පාදනයෙන් 61% ක්ද, උඩරට සමස්ත නිෂ්පාදනයෙන් 19% ක්ද කුඩා හේ ඉඩම් අංශයේ නිෂ්පාදනයෙන් සමන්විත වී තිබුණි. (වගු අංක 04) තවද 2016 වසරේදී ද පුද්ගලික අංශයේ සමස්ත හේ නිෂ්පාදනයෙන් 81% ක්ම පහතරට හේ නිෂ්පාදනයට අයත් විය.

2015 වර්ෂය හා සසඳන කල 2016 වර්ෂයේදී කුඩා හේ ඉඩම් අංශයේ උඩරට හේ නිෂ්පාදනය 10.7% කින්ද මැදරට 8.8% කින්ද සහ පහතරට හේ නිෂ්පාදනය 9% කින්ද අඩුවී තිබේ.

වගු අංක 04

කුඩා හේ ඉඩම් අංශයේ භෞතික හා නිෂ්පාදන දායකත්වය (පිහිටීම මත)
2015/ 2016

		වර්ෂය	උඩරට	මැදරට	පහත රට	එකතුව
කුඩා හේ ඩිම් ප්‍රමාණය	(හෙක්ටයාර)		5913	21403	89176	116492
දායක ප්‍රතිශතය			5%	18%	77%	
ජාතික නිෂ්පාදනය	මෙ.ටො	2015	76890	49711	202359	328960
	%		23%	15%	62%	
	මෙ.ටො	2016	64,425	44,510	183,638	292,573
	%		22%	15%	63%	
කුඩා හේ නිෂ්පාදනය	මෙ.ටො	2015	14068	31330	194466	239864
	%		6%	13%	81%	
	මෙ.ටො	2016	12558	28573	176937	218068
	%		5.8%	13.1 %	81.1%	
ජාතික නිෂ්පාදනයට	%	2015	4.3%	9.50%	59.10%	72.90%
දායකත්වය		2016	4.3%	9.8%	60.4%	74.5%
ඵලදායීතාවය	වසරකට /	2015	1973	1463	2181	2059
	හෙක්ටයාරයකට/	2016	1774	1335	1984	1872
	සකස්කල හේ					

මූලාශ්‍රය

1. කුඩා හේ ඉඩම් පිලිබඳ සංගණන වාර්තාව 2005 - ජන හා සංඛ්‍යා ලේඛන දෙපාර්තමේන්තුව
2. මාසික සංඛ්‍යා සාරාංශය - ශ්‍රී ලංකා හේ මණ්ඩලය 2016

2. 8 කුඩා හේ ඉඩම් අංශයේ ඵලදායිතාවය

2015 සහ 2016 වසර දෙකෙහිද ජාතික හේ නිෂ්පාදනයේ වර්ධනය සඳහා ප්‍රධාන වශයෙන් බලපා ඇත්තේ කුඩා හේ ඉඩම් අංශයේ නිෂ්පාදනයයි.

ශ්‍රී ලංකා හේ මණ්ඩලයේ හේ නිෂ්පාදනය පිලිබඳ දත්ත පරිදි 2016 වසරේ කුඩා හේ ඉඩම් අංශයේ සාමාන්‍ය ඵලදායිතාවය හෙක්ටයාරයකට නිමි හේ කිලෝ 1872 කි. 2015 වසරේ කුඩා හේ ඉඩම් අංශයේ සාමාන්‍ය ඵලදායිතාවය හෙක්ටයාරයකට නිමි හේ කි.ග්‍රෑ.2059 ක් වූ බැවින් ඵලදායිතාවය 9% කින් අඩුවී තිබේ.

වගු අංක 05

කුඩා හේ ඉඩම් අංශයේ ඵලදායිතාවය 2016 (නිමි හේ / කිලෝ)
පරිපාලන දිස්ත්‍රික් පදනමින්

පරිපාලන දිස්ත්‍රික්කය	කුඩා හේ ඛිමි ප්‍රමාණය (හෙක්:) **	උස් ඛිමි	මැදි ඛිමි	පහත් ඛිමි	ඵකතුව	ඵලදායිතාව (හෙක්ටයාරය කට නිමි හේ කිලෝ)*
බදුල්ල	7863	3,955,454	5,384,592	-	9,340,046	1188
ගාල්ල	25325	-	-	42,182,189	42,182,189	1666
හම්බන්තොට	492	-	-	220,411	220,411	448
කළුතර	7588	-	-	18,005,507	18,005,507	2373
කොළඹ	246	-	-	603,278	603,278	2452
මහනුවර	12486	473,779	16,004,058	12,520,727	28,998,564	2322
කැගල්ල	5753	309,814	-	7,031,821	7,341,635	1276
මාතලේ	1190	-	1,050,591	398,126	1,448,717	1217
මාතර	22971	-	-	32,715,688	32,715,688	1424
නුවරඵලිය	5971	7,802,098	5,496,918	793,864	14,092,880	2360
රත්නපුර	28232	17,308	636,863	62,465,456	63,119,627	2236
ඵකතුව		12,558,453	28,573,022	176,937,067	218,068,542	
2005 සංගණනය පාදකව ඛිමි ප්‍රමාණය	-	5913	21403	89176	116492	
ඇස්තමේන්තු ගත සාමාන්‍ය ඵලදායිතාව/ හෙක්ටයාරයකට	2016	1,774	1,335	1,984	1,872	-
	2015	1,973	1,463	2,181	2,059	-

මූලාශ්‍රය:- ශ්‍රී ලංකා හේ මණ්ඩලය

* ඵලදායිතාව ගනය කිරීම සඳහා පර්ඵස් 20ට අඩු භුමි ප්‍රමාණයන් අත්හැර ගනය කර ඇත.

** පර්ඵස් 20ට අඩු භුමි ප්‍රමාණයද සහිතව දක්වා ඇත.

* පරිපාලන දිස්ත්‍රික් පදනමට පරිබාහිරව කම්හල්වලට අමු දළ මිලදී ගැනීම මත සමහර දිස්ත්‍රික්කවල නිෂ්පාදන දත්ත යඵාරෑපි නොවේ.

2. 9 කුඩා තේ අංශයේ ආයෝජනයන් හා මෙහෙයුම් සමාලෝචනය

2016 වර්ෂයේ සංවර්ධන හා ආයතනික ප්‍රාග්ධන පිරිවැය ලෙස රුපියල් මිලියන 700.00 ක්ද, පුනරාවර්තන වියදම් ලෙස රුපියල් මිලියන 339.00 ක්ද වශයෙන් රුපියල් මිලියන 1039.00 ක් සඳහා ක්‍රියාත්මක සැලැස්ම පිළියෙල කරන ලදී.

2016 වසර සඳහා ලද ප්‍රාග්ධන මුදල රුපියල් මිලියන 674.25 ක් හා පුනරාවර්තන රුපියල් මිලියන 335.20 ක් වනසේ සමස්ත ලැබීම් රුපියල් මිලියන 1009.45 ක් විය.

වගු අංක 06

**පුද්ගලික අංශයේ තේ නිෂ්පාදනය සහ
භාණ්ඩාගාර අරමුදල් ලැබීම් - 2007 - 2016**

වර්ෂය	සමස්ත තේ නිෂ්පාදනය (කි.ග්‍රෑ.මී)	සමස්ත නිෂ්පාදන දායකත්වය%		පුද්ගලික අංශය (කුඩා තේ ඉඩම් අංශය) සඳහා ප්‍රතිපාදිත මුදල (රු.මිලිය)
		පුද්ගලික අංශය	අනෙකුත් අංශ	
2007	304.61	67.5	26.2	418
2008	318.46	67.4	25.9	405.30
2009	291.13	69.3	24.8	367.80
2010	331.42	69.4	23.8	394.93
2011	327.53	69.9	30.1	391.59
2012	326.27	71.4	28.6	418.83
2013	340.02	72.2	27.8	520.14
2014	338.03	73.1	26.9	742.94
2015	328.96	72.9	27.1	969.72
2016	292.57	72.7	25.5	1009.45

මෙහෙයුම් සමාලෝචනය

2016 වසරේ මෙහෙයුම් පිරිවැය රුපියල් මිලියන 314.55 කි. 2015 වර්ෂයට සාපේක්ෂව 2016 වසරේ මෙහෙයුම් පිරිවැය රුපියල් මිලියන 11.1 කින් වැඩි වී තිබේ. මෑත වර්ෂ කිහිපයක සිට හෙක්ටයාරයකට ගෙවනු ලබන සහනාධාර මුදල වැඩිවීම මත මෙහෙයුම් පිරිවැය අඩු අගයක් ගෙන තිබේ.

වගු අංක 7

මෙහෙයුම් සමාලෝචනය (2007 සිට 2016 දක්වා)

වර්ෂය	සංවර්ධන පිරිවැය රු.000	මෙහෙයුම් පිරිවැය රු.000	සංවර්ධන රුපියලක් සඳහා මෙහෙයුම් පිරිවැය
2007	183782	178985	0.97
2008	208255	188725	0.91
2009	185660	202146	1.08
2010	189194	205385	1.08
2011	208407	218527	1.04
2012	276324	233738	0.85
2013	440060	238823	0.54
2014	345104	252774	0.73
2015	561490	303435	0.54
2016	561868	314547	0.56

3. ව්‍යවස්ථාපිත අරමුණු උදෙසා වූ සංවර්ධන කාර්යයන්

ආයතනය ස්ථාපිත කිරීම සඳහා වූ පනතට පදනම්ව පැවති ප්‍රධාන ව්‍යවස්ථාපිත අරමුණු 4ට අනතුරුව වර්ෂ 1997 , 2003 හා 2006 යන වර්ෂවලදී පනතට එකතුකරන ලද සංශෝධන පරිදි ආයතනයෙහි ව්‍යවස්ථාපිත අරමුණු හා ඊට අදාල සංවර්ධන කාර්යයන් පහත සඳහන් පරිදි වේ. මෙයින් අංක 02 , 03 හා අංක 04 හි සඳහන් කාර්යන් පහතෙන් ඉවත් කිරීමට සහ වෙනත් කාර්යන් ආදේශ කිරීමට අවශ්‍ය කටයුතු ද ක්‍රියාත්මක වෙමින් පැවතුනි.

ව්‍යවස්ථාපිත අරමුණු :-

01. කුඩා හේ වතු වල සහ තමන්ගේම නිෂ්පාදන මාර්ග නොමැති වෙනත් හේ වතු වලද සංවර්ධනයට අනුබල දීම හෝ සංවර්ධනය කිරීමට භාර ගැනීම

සංවර්ධන කාර්යයන් :-

- i හේ නැවත වගා දිරි දීමනා ක්‍රමය
- ii. හේ අළුත් වගා දිරි දීමනා ක්‍රමය
- iii. හෝග පුනරුත්ථාපන දිරි දීමනා ක්‍රමය

02. එම හේ ඉඩම් වල ඵලදාව නිෂ්පාදන බවට පත් කිරීම සඳහා අවශ්‍ය හේ කර්මාන්ත ශාලා සඳහා වෙනත් පහසුකම් අත්කර ගැනීම

සංවර්ධන කාර්යයන් :-

අධිකාරිය විසින් 1977 වසරේදී “ හේ ශක්ති අරමුදල ” පිහිටවනු ලැබූ අතර 2000 වසරේ සිට එය වෙනම ආයතනයක් වශයෙන් ඉහත අරමුණු වෙනුවෙන් අදාල කටයුතු ක්‍රියාත්මක කරනු ලැබේ.

03. මෙම හේ ඉඩම්වල හෝ එකී කර්මාන්ත ශාලාවල කෙරෙන නිෂ්පාදන අලෙවිය දියුණු කිරීම හෝ අලෙවි කිරීම භාරගැනීම.

සංවර්ධන කාර්යයන් :-

- I. කුඩා හේ වතු හිමියන් දළ සපයන කම්හල්හි අමුදළ ගුණාත්මය වර්ධනය කිරීම
- II. කුඩා හේ වතු වල නිෂ්පාදිත දළ අලෙවිය සඳහා කුඩා හේ වතු සංවර්ධන සමිති මෙහෙයවීම

04. එකී ඉඩම් හා කර්මාන්ත ශාලා සංවර්ධනය කිරීම සඳහා අවශ්‍ය වියහැකි පහසුකම් සහ සේවාවන් සපයාදීම හෝ ලබාදීම නැතහොත් එම පහසුකම් හා සේවාවන් ලබාදීම පහසු කිරීම සඳහා ද හේ ඉඩම්වල එලදාව නිෂ්පාදන බවට පත්කිරීමෙහි හෝ ඇසුරුම් කිරීමෙහි යෙදී සිටින්නන්ගේ සුභසිද්ධිය සඳහා අවශ්‍ය පියවර ගැනීම.

සංවර්ධන කාර්යයන් :-

- I. හේ පොහොර බෙදාහැරීම , වැවිලි ද්‍රව්‍ය , උපකරණ හා ප්‍රවාහන සේවා පහසුකම් ලබාදීම වැනි උපකාරක සේවාවන් ක්‍රියාත්මක කිරීම
- II. ව්‍යාප්ති හා උපදේශක සේවාවන් ක්‍රියාත්මක කිරීම
- III. හේ ඉඩම් වල එලදාව නිෂ්පාදන බවට පත්කිරීමෙහි යෙදී සිටින්නන්ගේ සුභ සිද්ධිය සඳහා පියවර ගැනීම සහ සහායක සේවා පුළුල් කිරීමේ අරමුණින් කුඩා හේ වතු සංවර්ධන සමිති නීතිගත සංවිධාන වශයෙන් පිලිගැනීම පිණිස සමිති ලියාපදිංචි කිරීම සහ ඒවායේ කටයුතු පිළිබඳ රෙගුලාසි පැනවීම.
- IV. කුඩා හේ වතු සංවර්ධන සමිති ප්‍රජා මූලික සංවිධාන වශයෙන් ශක්තිමත් කිරීම සහ කුඩා හේ ඉඩම් හිමියන් තම ඉඩමේ අමතර ආදායම් ඉපයීමේ කටයුතු සඳහා යොමුකිරීම.

05. කුඩා හේ වතු සංවර්ධන සමිති ලියාපදිංචි කිරීම හා පාලනය කිරීමට සහ අධිකාරිය වෙත ලියාපදිංචි කර ඇති එවැනි සමිතිවල සාමාජිකයින්ට ආධාර ලබාදීම සහ ඒ හා සම්බන්ධ කාරණා සඳහා ඊනි සෑදීමට විධිවිධාන සැලසීම.

සංවර්ධන කාර්යයන් :-

- I. කුඩා හේ වතු සංවර්ධන සමිති ආයතනය විසින් ලියාපදිංචි කිරීම
- II. කුඩා හේ වතු සංවර්ධන සමිති ඊනි සකස් කිරීම
- III. කුඩා හේ වතු සංවර්ධන සමිති සමස්ත ලංකා සංවිධානය පවත්වාගෙනයාම සඳහා අවශ්‍ය මූල්‍ය ආධාර හා සේවා සහ සහයෝගිතාව ලබාදීම
- IV. කුඩා හේ වතු සංවර්ධන සමිති සමස්ත ලංකා සංවිධානය පවත්වාගෙනයාම සඳහා වාර්ෂික මූල්‍ය ප්‍රතිපාදන ලබාදීම
- V. කුඩා හේ වතු සංවර්ධන සමිති සඳහා අනෙකුත් ආධාර හා සේවා සහයෝගිතාව ලබාදීම

06. කුඩා හේ වතු වල ආයෝජනය ප්‍රවර්ධනය කිරීම.

සංවර්ධන කාර්යයන් :-

- I. ආයතනික සහනාධාරවලට පරිභාහිර විශේෂ ව්‍යාපෘති ක්‍රියාත්මක කිරීම (කුඩා වැවිලි ව්‍යවසායකත්ව වැඩසටහන , දිවිනැගුම වැනි)
- II. විශේෂිත ණය ක්‍රම ක්‍රියාත්මක කිරීම සඳහා පහසුකම් සලසාදීම (හේ සංවර්ධන ව්‍යාපෘති වක්‍රීය ණය අරමුදල් ක්‍රමය , ලංකා බැංකු විශේෂ ණය යෝජනා ක්‍රමය)
- III. පොහොර ණය ක්‍රමය ක්‍රියාත්මක කිරීම
- IV. ආයතනික හේ තවත් පවත්වාගෙන යාම
- V. මව් වගා පවත්වාගෙන යාම
- VI. වාණිජ හේ තවත් ලියාපදිංචි කිරීම සහ දැනුම හා පුහුණුව ලබාදීම
- VII. කාලිනව වැඩිවන ආයෝජන පිරිවැය අවම කිරීම සඳහා අවශ්‍ය පහසුකම් සලසා දීම
- VIII. ජාතික ප්‍රතිපත්තිය වූ 2% හේ නැවත වගා අනුපාතිකය උපරිම මට්ටමින් රඳවාගැනීම පිණිස අවශ්‍ය කටයුතු කිරීම

07. දත්ත එකතු කිරීමට හා බෙදාහැරීමට බාර ගැනීම සහ කුඩා හේ වතු වල සංවර්ධන හැකියාව දැනගැනීම.

සංවර්ධන කාර්යයන් :-

- I. කුඩා හේ ඉඩම් අංශය සඳහා සංගණන ක්‍රියාත්මක කිරීම තුලින් දත්ත හා තොරතුරු ලබාගැනීම
- II. කාලිනව සම්පූර්ණ ක්‍රියාත්මක කිරීම
- III. කුඩා හේ ඉඩම් හිමියන් ලියාපදිංචි කිරීම
- IV. හේ පරීක්ෂක / ව්‍යාප්ති හිලධාරී කොට්ඨාශ මට්ටමින් පිරිවැය දත්ත සහ අදාල අනෙකුත් තොරතුරු ලබාගැනීම

08. උචිත ප්‍රතිපත්ති පිළිබඳව අමාත්‍යාංශයට උපදෙස්දීම සහ වෙනත් අදාල නියෝජිත ආයතන සමග සම්බන්ධීකරණය කිරීම.

සංවර්ධන කාර්යයන් :-

- I. ශ්‍රී ලංකා හේ පර්යේෂණායතනය සමග පර්යේෂණ හා ව්‍යාප්ති සංසඳය හා අන්තර් ආයතන උපදේශක කමිටුව පවත්වාගෙනයාම.

ක්‍රියාත්මක සැලැස්ම

කුඩා හේ වතු අංශය සඳහා ප්‍රතිඵල පාදක කළමනාකරන ප්‍රවේශය තුලින් අරමුණු කරනු ලැබූ සංවර්ධන ප්‍රතිඵල සාක්ෂාත් කරගැනීම පිණිස 2016 වසර සඳහා සැකසූ ක්‍රියාත්මක සැලැස්ම වෙනුවෙන් ඇස්තමේන්තුගත සංවර්ධන පිරිවැය රුපියල් මිලියන 644.83 කි.

ක්‍රියාත්මක සැලැස්මේ සංවර්ධන ප්‍රාග්ධන පිරිවැයෙන් 94% ක් ඉඩම් සංවර්ධන කටයුතු සඳහා වෙන්කරන ලදී. ව්‍යාප්ති කටයුතු සඳහා 3.04% ක්ද ප්‍රජාමූල සංවිධාන ගස්තිමත් කිරීම සඳහා 0.7% ක්ද ආයතනික කටයුතු ගස්තිමත් කිරීම සඳහා 2.23% ක්ද ඇස්තමේන්තුකර තිබුණි.

ජාතික අවශ්‍යතාවය පරිදි වාර්ෂික හේ නැවත වගා අනුපාතය 2% ක මට්ටමින් පවත්වා ගෙන යාමේ අවශ්‍යතාවය මත 2016 වසර සඳහා වාර්ෂික ක්‍රියාත්මක සැලැස්මේ හේ නැවත වගාව යටතේ හෙක්ටයාර් 1450 උදුරා දැමීමටද, හෙක්ටයාර් 1200 ක් පාංශු සංරක්ෂණය-1 සඳහාද ,හෙක්ටයාර් 900 ක් පාංශු සංරක්ෂණය-11 සඳහාද, වගාව සඳහා හෙක්ටයාර් 900 ක් ද, නඩත්තුව සඳහා හෙක්ටයාර් 1000 ක් ද ආවරණය වන ලෙස සංවර්ධන ප්‍රාග්ධන ප්‍රතිපාදන යටතේ රුපියල් මිලියන 546 ක් හේ නැවත වගා දිරිදීමනා සඳහා වෙන් කරන ලදී. මෙයින් වසර අවසානය වනවිට රු.මිලි.487.88 ක් හේ නැවත වගා සහනාධාර වශයෙන් ගෙවීමට හැකිව තිබුණි.

මධ්‍යකාලීන ප්‍රතිඵල පාදක ඉලක්ක හා කාර්යඵලය

3. 1 මධ්‍යකාලීන ප්‍රතිඵල - 01

වසර 06කදී වසරකට / හෙක්ටයාරයකට / සකස්කල හේ / කිලෝ පහත රට 2500 දක්වා ද මැදරට 1700 දක්වාද උළු 1500 දක්වාද වැඩි කිරීම

3.1.1 වාර්ෂිකව 2% මට්ටමින් හේ නැවත වගාව පවත්වාගෙන යාම

කුඩා හේ ඉඩම්වල හේ නිෂ්පාදනය හා ඵලදායිතාවය වැඩිකිරීම පිණිස , අඩු අස්වනු සහිත පැරණි බීජ හේ ඉඩම්වල සහ වෙනත් හේතුමත නැවත වගා කිරීමට සිදුවන ඉඩම්වල අනුමත රීතිලි හේ නැවත වගා කරවීමට අනුබල ලබාදීම සඳහා හේ නැවත වගාකිරීම ක්‍රියාත්මක කෙරේ.

නැවත වගාවේදී දැරීමට සිදුවන අධික පිරිවැය සඳහා සහන සැලසීම පිණිස හේ නැවත වගාව සඳහා ලබාදෙනු ලැබූ සහනාධාර මුදල 2015 වසරේ සිට හෙක්ටයාරයකට රු.500000/- දක්වා වැඩිකර තිබේ.

2016 වසර සඳහා ආයතනයට ලද ප්‍රතිපාදනවලට අනුකූලව නැවත වගාවේ උද්‍රාදැමීම අදියර පිණිස 1.45% ප්‍රමාණයක් ඉලක්ක කිරීමට හැකිවූ අතර එයින් සාක්ෂාත්කරගත් ප්‍රතිශතය 1.34% කි. හේ නැවත වගාව අදියර සඳහා 1% ප්‍රතිශතයක් 2016 වසරේ ඉලක්ක කලද නැවත වගාවේ කාර්යඵල ප්‍රතිශතය 0.73% ක් වී තිබුණි.

තවද 2010 වසරේ ආරම්භ කරනු ලැබූ ප්‍රතිඵල පාදක කළමනාකරණ ප්‍රවේශය අනුව 2016 වසර අවසානය වනවිට කුඩා හේ ඉඩම්වල සාමාන්‍ය ඵලදායිතාවය හෙක්ටයාරයකට සකස්කල හේ කිලෝ 2500 දක්වා ඉලක්ක කලද ,අයහපත් කාලගුණික තත්වයන් මත කාර්යඵලය සකස්කල හේ කිලෝ 1872 දක්වා අඩුවී තිබුණි. එහෙත් උපරිම නිෂ්පාදනය වාර්තා වූ 2014 වසරේ සාමාන්‍ය ඵලදායිතා අගය සකස් කල හේ කිලෝ 2123 ක් වී තිබුණි.

රූප සටහන් අංක - 06 A
හේ නැවත වගා සහනාධාර මුදල වැඩි කිරීම/ හෙක්ටයාරයකට

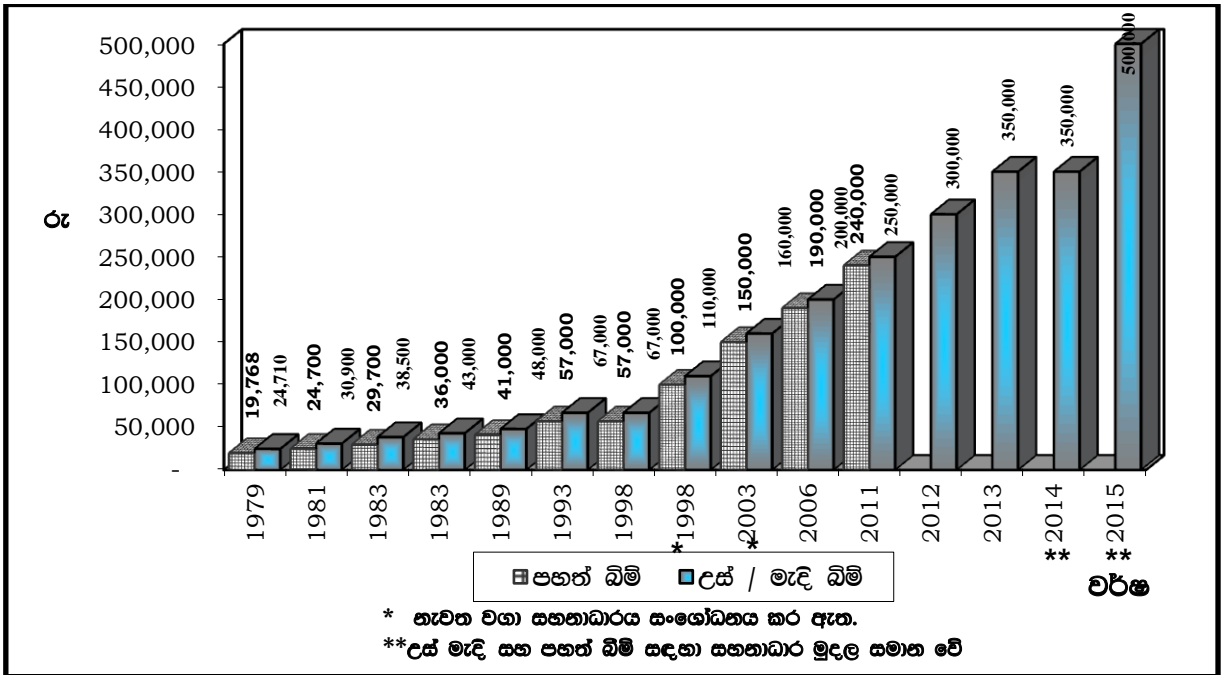

රූප සටහන් අංක - 06 B
 නැවත වගා සහනාධාර මුදල වැඩිකිරීමට සමගාමීව උදුරා දැමීම සහ
 හේ වගාවේ ප්‍රවණතාව (හෙක්)

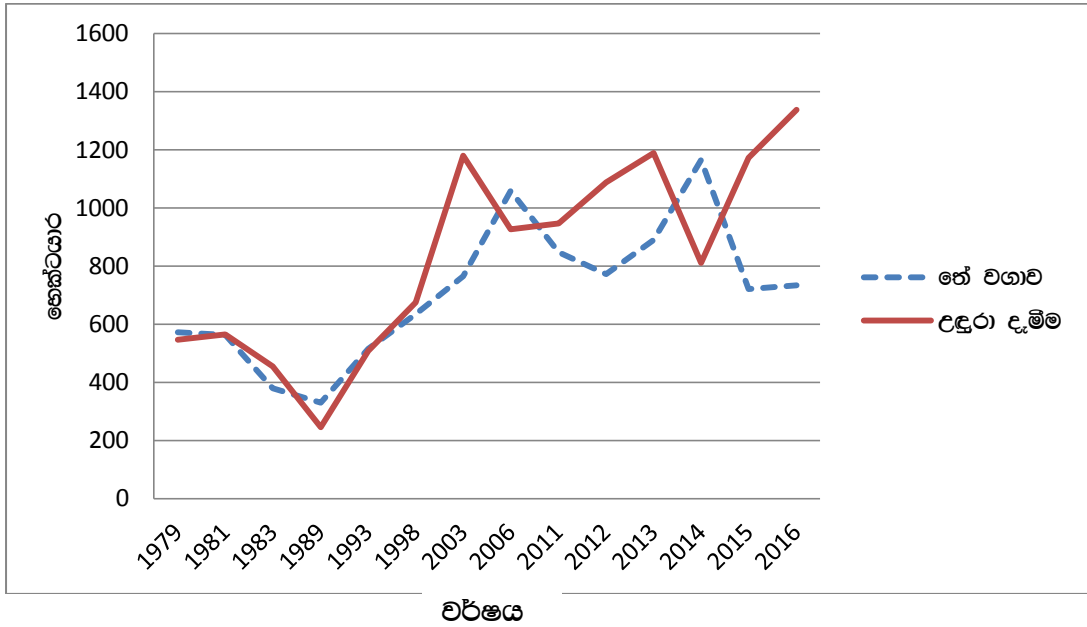

නැවත වගාව සඳහා අයදුම් කිරීම

හේ නැවත වගාව කිරීම පිණිස ගොවීන් 17,340 දෙනෙකුගෙන් අයදුම්පත්‍ර ලබාගැනීම සඳහා 2016 ක්‍රියාත්මක සැලැස්ම මගින් ඉලක්ක කරනු ලැබීය. ඒ අනුව ගොවීන් 11,403 (66%) දෙනෙකු නැවත වගාව සඳහා අයදුම් කර තිබුණි. එම සංඛ්‍යාවෙන් 11,076 (97%) ක් සඳහා අවසරපත්‍ර නිකුත් කරනු ලැබීණි. හේ නැවත වගා ආධාර ක්‍රමය සඳහා අයදුම් කිරීම 2015 වර්ෂයට සාපේක්ෂව 2016 වර්ෂයේදී 18% කින් වැඩිවී තිබුණි.

රූප සටහන් අංක - 07
 නැවත වගා ආධාර සඳහා වාර්ෂිකව අයදුම් කිරීම (2000 සිට 2016 දක්වා)

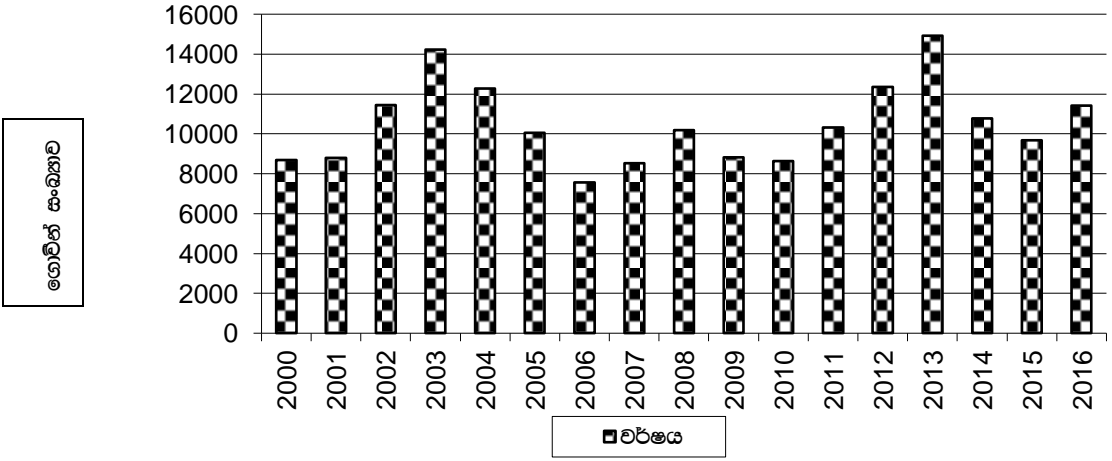

කාර්යඵලය

තේ නැවත වගාව සඳහා අවසරපත්‍ර නිකුත් කිරීම 23% කින් සහ අවසරපත්‍රලාභීන් පැරණි තේ උදුරා දැමීමට අයදුම්කල හෙක්ටයාර ප්‍රමාණය 14% කින් පෙර වර්ෂයට සාපේක්ෂව වැඩිවී ඇත.

2016 වර්ෂය තුළදී තේ නැවත වගා කිරීම සඳහා උදුරා දැමූ හෙක්ටයාර ප්‍රමාණය 1,356 කි. එම ප්‍රමාණය වාර්ෂික ඉලක්කගත භූමි ප්‍රමාණයෙන් එනම් හෙක්ටයාර 1,450 න් 93.5% ක ප්‍රගතියකි. 2015 වර්ෂයේදී වාර්ෂික ඉලක්කයෙන් ප්‍රගතිය 73% කි. පෙර වර්ෂයට සංසන්දනාත්මකව උදුරා දැමීමේ ප්‍රගතිය 14% කින් වැඩිවී ඇත.

2016 වර්ෂයේ පස පුනරුත්ථාපනය නිම කරනු ලැබූ බිම් ප්‍රමාණය හෙක්ටයාර 868 කි. 2015 වර්ෂයේ මෙම බිම් ප්‍රමාණය හෙක්ටයාර 846කි. ඒ අනුව මෙය 2015 වර්ෂයට සාපේක්ෂව 2.6% ක වැඩිවීමකි. වර්ෂයේ පස පුනරුත්ථාපනයට ඉලක්කගත බිම් ප්‍රමාණය හෙක්ටයාර 900 ක් වූ බැවින්, එහි කාර්යඵලය 96% ක ප්‍රගතියකි.

2016 වර්ෂයේ තේ නැවත වගාකල භූමි ප්‍රමාණය හෙක්ටයාර 733 ක් වූ අතර, ඉලක්කගත හෙක්ටයාර ප්‍රමාණය 1000 කි. ඒ අනුව 73% ක ප්‍රගතියක් වර්ෂය තුළදී ලබාගෙන ඇත. එහෙත් 2015 වර්ෂයට සාපේක්ෂව වගාකල හෙක්ටයාර ප්‍රමාණය ද 9% කින් අඩුවී තිබුණි.

08 වන වගුව
තේ නැවත වගා ආධාර ක්‍රමය
2015/2016 වර්ෂයේ භෞතික කාර්යවලය (හෙක්ටයාර්)

කාර්යය	වර්ෂය	පහත් බිම්					උස්/ මැද බිම්			එකතුව	වාර්ෂික ඉලක්කය	පෙර වර්ෂය හා සැසඳීමේදී ප්‍රගතිය අඩු /වැඩි වීමේ ප්‍රතිශතය
		ගාල්ල	කළුතර	මාතලේ	රත්නපුර	කැගල්ල	මහනුවර	නුවරඑළිය	ලංකා			
1. ලැබුණු ඉල්ලුම්පත්‍ර සංඛ්‍යාව	2016	2141	636	2811	2093	716	1254	814	938	11403	17340	18
	2015	2078	541	2015	2067	673	718	872	710	9674	17059	(10)
2. නිකුත් කල අවසර පත්‍ර සංඛ්‍යාව	2016	2112	632	2752	1988	654	1164	794	980	11076	13895	23
	2015	1945	540	1953	1911	543	642	779	693	9006	15715	(11)
3. අවසර පත්‍ර ආවරණ බිම් ප්‍රමාණය	2016	508	192	571	486	179	305	158	198	2597	2215	14
	2015	466	174	430	523	168	175	186	156	2278	2252	(10)
4. බිම් සැකසීම	2016	297	100	284	267	95	135	63	96	1356	1450	14
	2015	258	92	258	257	76	78	74	80	1173	1598	45
5. පස පුනරුත්ථාපනය - I වාරිකය	2016	255	79	250	219	92	96	46	71	1108	1200	18
	2015	202	71	198	190	63	77	69	71	941	1500	24
6. පස පුනරුත්ථාපනය - II වාරිකය	2016	183	62	184	177	58	89	47	67	868	900	3
	2015	172	50	186	161	67	65	65	80	846	1200	15
7. තේ නැවත වගා කිරීම	2016	160	44	169	147	60	61	39	53	733	1000	(9)
	2015	152	52	205	146	56	59	66	70	806	1200	12
8. වසරකට පසු නඩත්තුව	2016	181	50	195	155	48	67	43	72	811	950	0.4
	2015	161	44	185	169	49	72	68	60	808	1090	(3)
9. ගෙවන ලද වගා ආධාර මුදල (රුපි. මිලියන)	2016	106.92	34.85	106.62	96.77	34.20	46.89	23.50	38.13	487.88	546.00	16
	2015	87.47	29.15	93.93	84.79	28.04	31.68	31.32	33.69	420.07	464.69	63

මූලාශ්‍රය : කුඩා තේ වතු සංවර්ධන අධිකාරියේ ප්‍රගති වාර්තාව

* IFAD ව්‍යාපෘති භෞතික කටයුතුද ඇතුළුව උදුරා දැමීම හෙක්ටයාර් 1339 ක්ද, පස පුනරුත්ථාපනය හෙක්ටයාර් 882 ක්ද තේ නැවත වගාව හෙක්ටයාර් 738 ක්ද 2016 වසරේ දී නිමකර තිබේ.

රූප සටහන් අංක - 08

තේ නැවත වගා ආධාර ගෙවීම්හි වාර්ෂික ප්‍රගතිය (රු.ද.ල)
1995 - 2016

රු.ද.ල

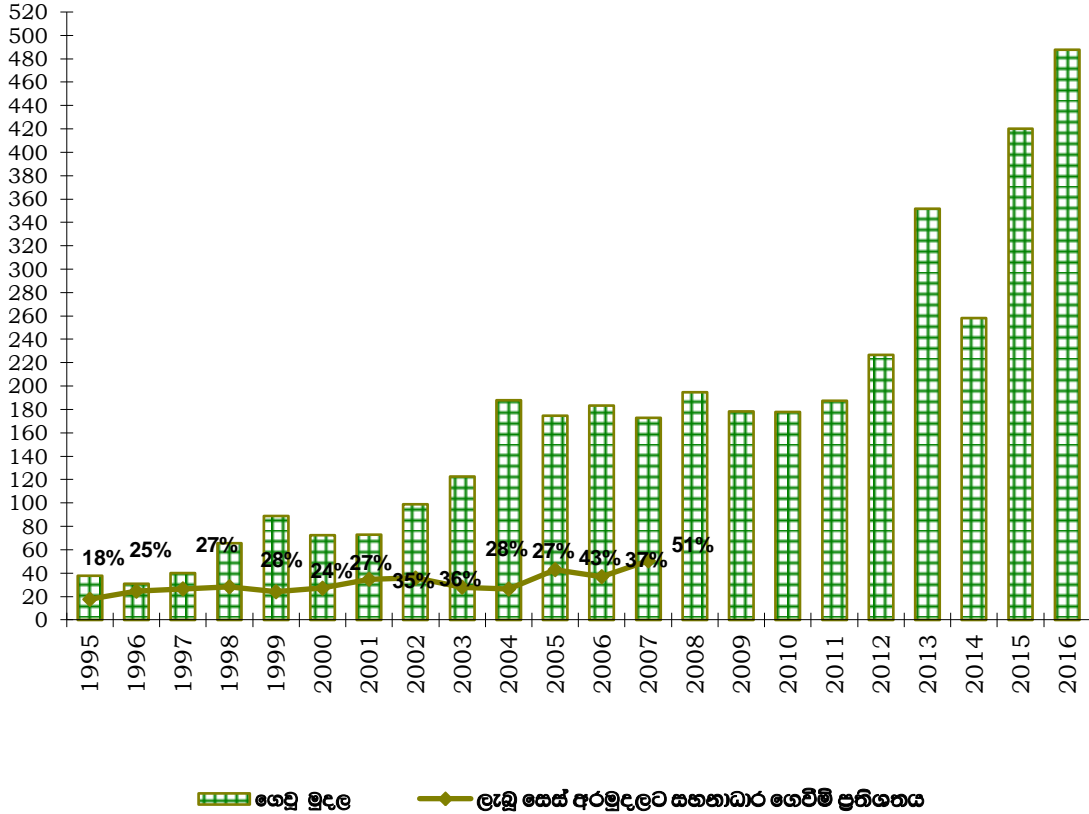

*සෙස් මුදල සංශෝධනය වීම මත ප්‍රතිශතය දැක්විය නොහැක.

තේ නැවත වගා සහනාධාරලාභීන් සඳහා 2016 වසරේදී රුපියල් මිලියන 487.879 ක් ගෙවා තිබුණි. 2015 වර්ෂය හා සසඳනවිට ගෙවනු ලැබූ සහනාධාර මුදල රුපියල් මිලියන 67.8 කින් හෙවත් 16% කින් වැඩි වී ඇත.

3.1.2 තේ අළුත් වගා ආධාර ක්‍රමය

ප්‍රතිපත්තිමය තීරණ මත 2003 වර්ෂයේ සිට අත්තිටවනු ලැබූ තේ අළුත් වගා ආධාර ක්‍රමය 2010 වර්ෂයේ සිට නැවත ක්‍රියාත්මක කිරීමට කටයුතු කර ඇත. ඒ අනුව විකල්ප බෝග හා ආදායම් මාර්ග නොමැති ප්‍රදේශ සඳහා සීමිත ප්‍රතිපාදන යටතේ තේ අළුත් වගාව කිරීම සඳහා ප්‍රතිපාදන සැලසීමට කටයුතු කරන ලදී. තේ අළුත් වගාව සඳහා අවසර පත්‍ර නිකුත් කරනු ලැබූ උපරිම බිම් ප්‍රමාණය අක්කර 01කි. 2015.01.01 දින සිට අළුත් වගා සඳහා ගෙවනු ලබන සහනාධාර මුදල හෙක්ටයාර් එකකට රුපියල් 400,000/- දක්වා වැඩිකර තිබේ.

රූප සටහන් අංක - 09
තේ අළුත් වගා සහනාධාර මුදල වැඩි කිරීම/ හෙක්ටයාරයකට
1979 සිට

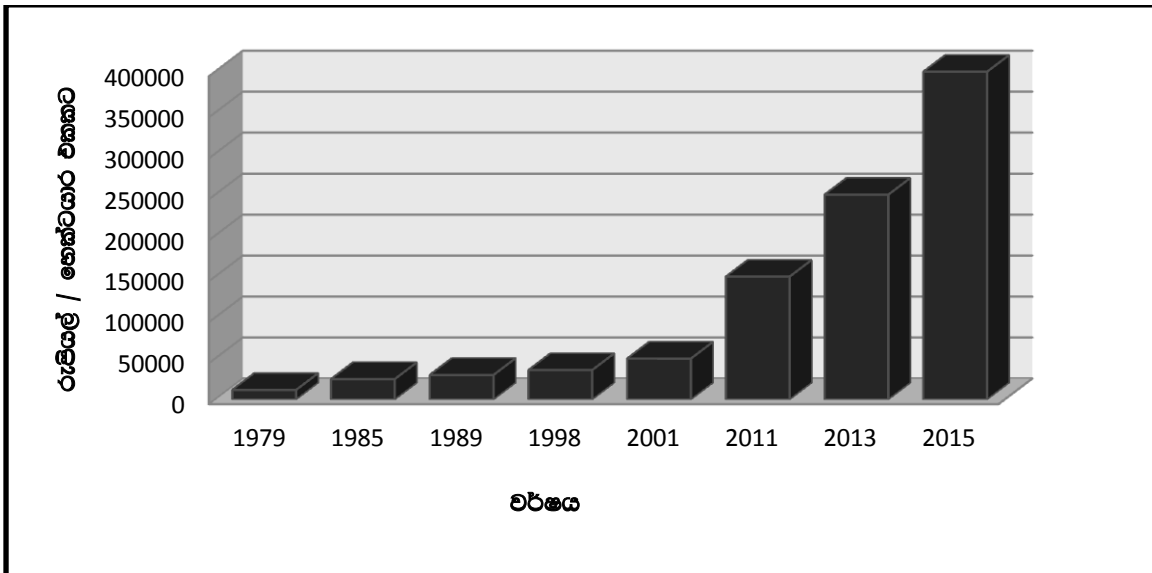

කාර්යඵලය

2016 වසරේදී තේ අළුත් වගාව සඳහා අයදුම්පත්‍ර 511 ක් ලැබී තිබුණි. ඉලක්කගත ඉල්ලුම්පත්‍ර සංඛ්‍යාව 1515 කි. ප්‍රතිපාදන සීමාව සැලකිල්ලට ගෙන 458 දෙදෙනෙකු සඳහා අවසරපත්‍ර නිකුත් කරන ලදී.

හෙක්ටයාර 127 ක බිම් සැකසීම සඳහා වසරේ ඉලක්ක කල අතර හෙක්ටයාර 103 ක බිම් සැකසීම නිමකර තිබුණි. එනම් ඉලක්කයට අනුව ප්‍රගතිය 81% කි. වර්ෂය තුළදී තේ අළුත් වගාව සඳහා හෙක්ටයාර 104 ක් ඉලක්ක කර තිබූ අතර හෙක්ටයාර 109 ක තේ අළුත් වගාව නිමකර 104% ක ප්‍රගතියක් අත්කරගෙන තිබුණි.

2016 වසරේ තේ අළුත් වගාව වෙනුවෙන් ගෙවූ මුළු මුදල රුපියල් මිලියන 46.726 කි. 2015 වර්ෂයට සාපේක්ෂව ගෙවූ සහනාධාර මුදල 64% කින් අඩුවී ඇත.

09 වන වගුව
තේ අළුත් වගා ආධාර ක්‍රමය
2015/2016 වර්ෂයේ භෞතික කාර්යවලය (හෙක්ටයාර්)

කාර්යය	වර්ෂය	පහත් බිම්					උස් / මැදි බිම්				එකතුව	ඉලක්ක	පෙර වර්ෂය හා සැසඳීමේදී අඩු/වැඩි වීමේ ප්‍රතිශතය
		ගාල්ල	කළුතර	මාතලේ	රත්නපුර	කැරැල්ල	මහනුවර	නුවරඑළිය	ලංකාව				
1. ලැබුණු ඉල්ලුම් පත්‍ර සංඛ්‍යාව	2015	563	1012	605	1144	1114	99	135	169	4841	4707	(22)	
	2016	5	446	3	2	67	8	6	8	545	1515	(88)	
2. හිකුත් කළ අවසර පත්‍ර සංඛ්‍යාව	2015	516	1011	584	998	771	90	102	167	4239	4707	(20)	
	2016	-	450	-	-	0	1	1	6	458	1350	(89)	
3. බිම් සැකසීම	2015	61	130	67	112	68	10	13	14	475	453	6	
	2016	4.9	75.0	2.6	3.6	12.6	1.6	1.3	1.7	103	127	(79)	
4. වගාව	2015	61	131	67	117	68	10	13	12	479	426	19	
	2016	4.5	73.0	2.6	8.1	13.0	2.2	1.3	4.8	109	104	(77)	
5. නඩත්තුව	2015	47.3	88.4	37.8	70.8	31.3	11.2	7.4	10.3	304.5	252	198	
	2016	40.8	109.0	48.6	90.0	63.3	13.0	3.5	10.7	378.9	269	25	
6. ගෙවන ලද ආධාර මුදල (රුපී.මිලියන)	2015	16.77	32.57	18.94	32.20	18.45	2.78	3.44	2.97	128.12	128.88	150	
	2016	4.88	24.59	1.85	5.18	7.34	0.76	0.36	1.77	46.72	49.77	(64)	

මූලාශ්‍රය : කුඩා තේ වතු සංවර්ධන අධිකාරියේ ප්‍රගති වාර්තාව

රූප සටහන් අංක - 10

තේ අළුත් වගා ආධාර ගෙවීම් වාර්ෂික ප්‍රගතිය (රු.ද.ල)
1992-2016

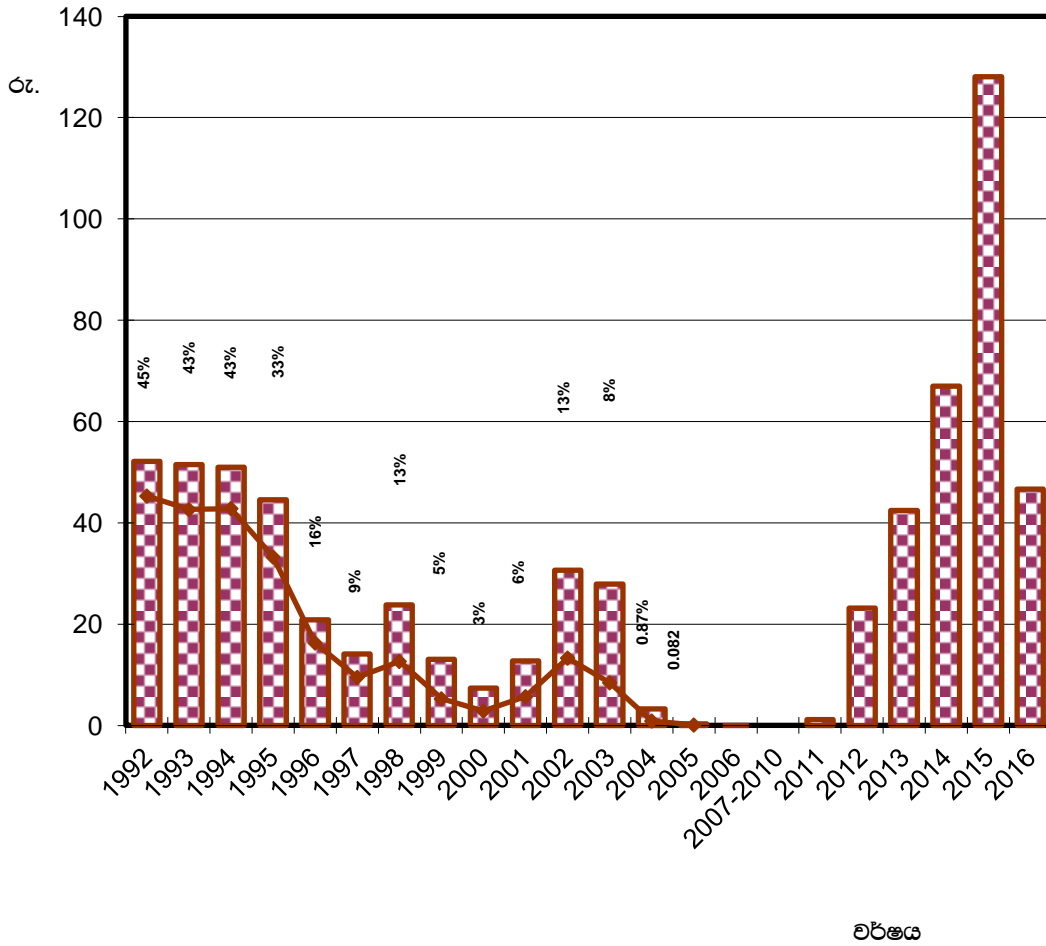

- 2006 වර්ෂයේ සිට 2010 වර්ෂය දක්වා තේ අළුත් වගා සහනාධාර ක්‍රමය ක්‍රියාත්මක නොවුණි.

3.1.3 හෝග පුනරුත්ථාපන ආධාර ක්‍රමය

ඒකක ඵලදායීතාවය වර්ධනය කිරීම අරමුණු කර දළ නෙලන රීතිලි හේ ඉඩම් වල නිර්දේශිත කප්පාදුව අනුගමනය කිරීමේදී පාඨ සම්පූර්ණ කිරීම, පස සංරක්ෂණ ක්‍රම (කාණු පද්ධති/ගල් වැටි පිළිසකර කිරීම) හා සෙවන පාලනය කිරීම ඇතුළු අනෙකුත් වගා පිලිවෙත් ඒකාබද්ධව සිදු කිරීම (සෙවන, කප්පාදුව, වල්පැල නෙලීම) වෙනුවෙන් හෝග පුනරුත්ථාපන ආධාර ක්‍රමය යටතේ දිරි දීමනා ගෙවනු ලැබේ.

ඉදිරි වර්ෂ 10ක කාලයක් තුළ සාර්ථක ලෙස හේ වගාව පවත්වාගෙන යාහැකි ඉඩම් මෙම ආධාර ක්‍රමය සඳහා නිර්දේශ කරනු ලබන අතර , හේ ඉඩම් දෙවන කප්පාදු අවස්ථාවට එළඹ තිබීම හෝ වගාවේ වයස අවුරුදු 07 ඉක්මවා තිබීම , ආධාර ලබා ගැනීම සඳහා සුදුසුකම් වේ.

මෙම ආධාර ක්‍රමය යටතේ , සමූහ වශයෙන් පිහිටි පාඨ සපයා දුලු නෙලන හේ වගාව පුනරුත්ථාපනය කිරීමේ පදනම මත උඩරට/මැදරට අක්කරයකට පැල 1000ක් සහ පහතරට අක්කරයකට පැල 750ක උපරිමයකට යටත්ව රු.25/- බැගින් වාරික 2කදී ආධාර ගෙවීම කරනු ලැබේ.

කාර්යඵලය

2016 වර්ෂයේ හෝග පුනරුත්ථාපන ආධාර ක්‍රමය සඳහා 2126 දෙනෙකු අයදුම්කර තිබුණි. මෙම ප්‍රමාණයෙන් 1829 දෙනෙකු සඳහා අවසර පත්‍ර නිකුත් කරන ලදී. මෙය ඉලක්කගත අවසර පත්‍ර සංඛ්‍යාවෙන් 86% ක ප්‍රගතියකි. 2015 වසරට සාපේක්ෂව ඉල්ලුම්පත්‍ර සංඛ්‍යාව 22% කින් අඩු වූ අතර නිකුත්කරනු ලැබූ අවසර පත්‍ර සංඛ්‍යාව 27% කින්ද වැඩිවී තිබුණි. අවසරපත්‍ර පරිදි ඉලක්කගත පැල සංඛ්‍යාව 981,075 කි.

පළමු වාරිකය ගෙවනු ලැබූ පැල සංඛ්‍යාව 367,876 කි. මෙය ඉලක්කගත පැල සංඛ්‍යාව වූ පැල 483,333 න් 76% ක ප්‍රගතියකි. (අයවැය ප්‍රතිපාදන සංශෝධනයවීම මත) පෙර වර්ෂයට සාපේක්ෂව පළමු වාරිකය ගෙවූ පැල සංඛ්‍යාව 19% කින් වැඩිවී තිබේ.

දෙවන වාරිකය ගෙවූ පැල සංඛ්‍යාව 246,339 කි. මෙය ඉලක්කගත පැල සංඛ්‍යාව වූ 323,000 න් 76% ක ප්‍රගතියකි. පෙර වර්ෂයට සාපේක්ෂව දෙවන වාරිකය ගෙවූ පැල සංඛ්‍යාව 23% කින් වැඩිවී තිබේ.

2016 වර්ෂයේදී හෝග පුනරුත්ථාපනය සඳහා සහනාධාර ලෙස රුපියල් මිලියන 7.8 ක් ගෙවා ඇත. මෙය පෙර වර්ෂයට සාපේක්ෂව 21% ක වැඩිවීමකි.

10 වන වගුව
හෝග පුනරුත්ථාපන ආධාර ක්‍රමය
2015 - 2016 වර්ෂයේ භෞතික කාර්යවලය (පැල සංඛ්‍යාව)

කාර්යය	වර්ෂය	පහත් බිම්					උස් / මැදි බිම්			එකතුව	ඉලක්ක	පෙර වර්ෂය හා සැසඳීමේදී අඩු/වැඩි වීමේ ප්‍රතිශතය
		ගාල්ල	කළුතර	මාතලේ	රත්නපුර	කැගල්ල	මහනුවර	නුවරඑළිය	ලාච			
1. ලැබුණු ඉල්ලුම් පත්‍ර සංඛ්‍යාව	2016	131	67	338	181	374	680	185	170	2126	2868	(22)
	2015	174	111	231	301	167	387	229	149	1749	3023	(3)
2. නිකුත් කළ අවසර පත්‍ර සංඛ්‍යාව	2016	129	67	323	122	291	551	159	187	1829	2626	27
	2015	141	113	218	200	108	354	152	155	1441	3023	(4)
3. ඉලක්කගත පැල සංඛ්‍යාව	2016	40000	32000	85000	65000	65333	106000	50000	40000	483333	483333	73
	2015	20575	17462	26210	47046	56810	51859	34074	25964	280000	*754170	(65)
4. පළමු වාරිකය ගෙවූ පැල සංඛ්‍යාව	2016	25503	15383	80398	25657	59866	107246	26425	27398	367876	483333	19
	2015	33740	18464	46213	45050	25616	92603	27843	19421	308950	280000	14
5. දෙවන වාරිකය ගෙවූ පැල සංඛ්‍යාව	2016	21870	14920	36913	32438	19989	90779	9450	19980	246339	323000	23
	2015	31863	18007	25582	16132	6402	73575	13147	15215	199923	180000	(14)
6. ගෙවන ලද ආධාර මුදල (රුපී.මිලියන)	2016	0.928	0.379	1.59	0.777	0.851	2.269	0.351	0.651	7.800	10.48	21
	2015	0.834	0.457	0.860	0.847	0.388	2.067	0.550	0.424	6.427	6.00	8.75

මූලාශ්‍රය : කුඩා හේ වතු සංවර්ධන අධිකාරියේ ප්‍රගති වාර්තාව

රූප සටහන් අංක - 11

තෝග පුනරුත්ථාපන ආධාර ක්‍රමය
ගෙවීම්හි ප්‍රගතිය (1995-2016)

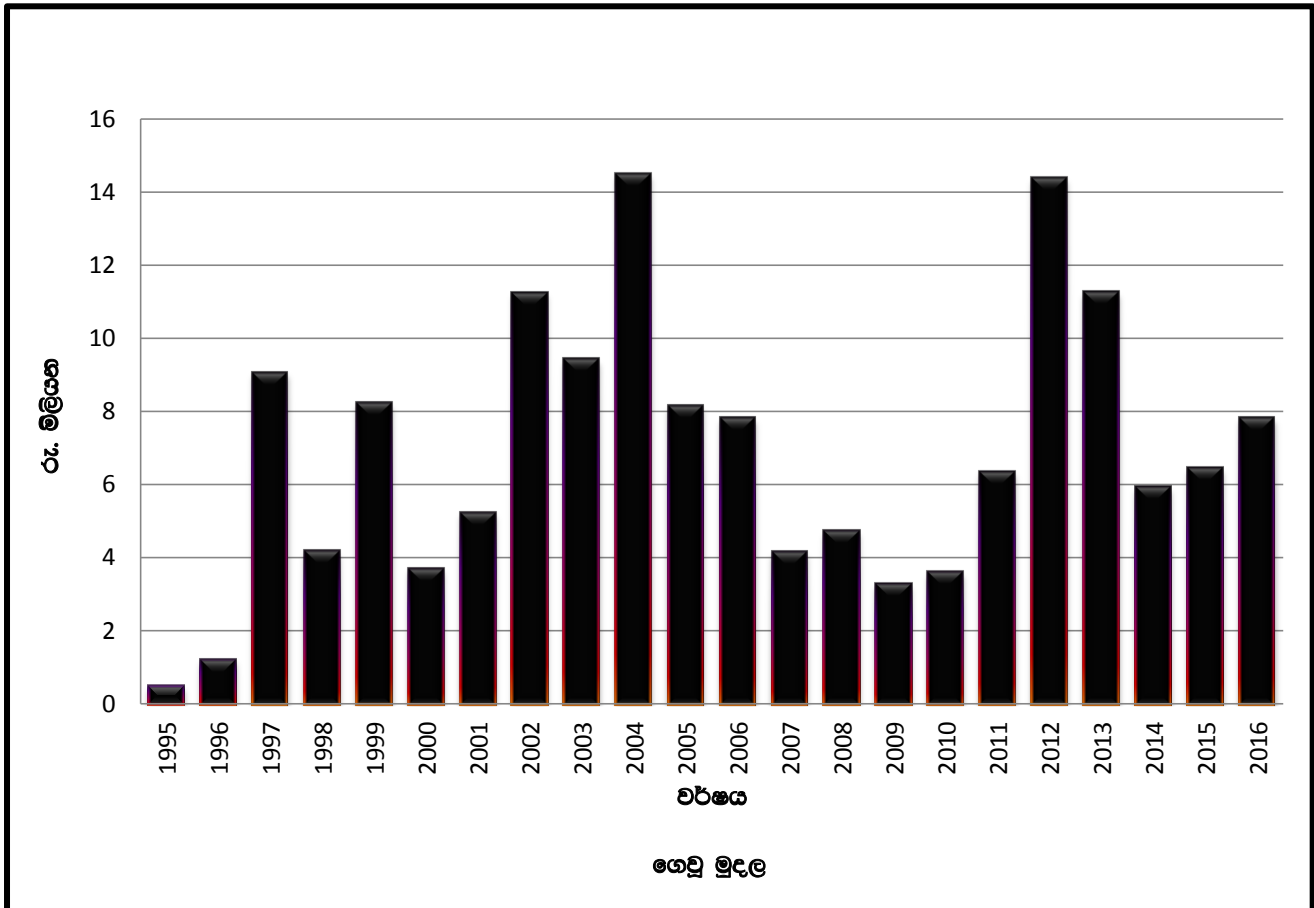

ගුණාත්මක තේ පැල සැපයීම.

වැඩි දියුණු කල නව තේ ප්‍රභේද සහිත මව් වගා

තේ නිෂ්පාදනය හා ඵලදායිතාව වර්ධනය කර ගැනීම සඳහා ගුණාත්මක බවින් යුත් රෝපණ ළව්‍ය කුඩා තේ වතු හිමියන්ට ලබාගැනීමට පහසුකම් සලසාලීම මව් තවත් පවත්වාගෙන යාමේ අරමුණ වේ.

ඒ අනුව වැඩි දියුණු කල ප්‍රභේද සහිත ගුණාත්මක බවින් යුත් මව් වගාවන් ආයතනය විසින් පවත්වා ගනිමින් කුඩා තේ වතු හිමියන්ට, වාණිජ තේ තවත්කරුවන්ට සහ ආයතනයේ තේ තවත් සඳහා අතු 256,417 සැපයීමට කටයුතු කරන ලදී. මෙම ප්‍රමාණය පෙර වර්ෂයට සාපේක්ෂව 17% කින් අඩුවී තිබේ. මව් වගා මගින් ඊකිලි අතු නිෂ්පාදනයේ වාර්ෂික ඉලක්කය 364,215 ක් විය. ඒ අනුව 70% ක ප්‍රගතියකි. මව් වගා මගින් වැඩි දියුණුකල ඊකිලි අතු හිකුතුව පිළිබඳ සවිස්තර තොරතුරු උපලේඛන අංක 9-A හි දක්වා ඇත. මෙම කාර්යයන් වෙනුවෙන් රුපියල් මිලියන 0.97 ක් වැයකර තිබේ.

වාණිජ තේ තවත්

තේ නිෂ්පාදනය හා ඵලදායිතාවය වැඩි කිරීම අරමුණු කර ගුණාත්මක පැල කුඩා තේ වතු හිමියන් වෙත ලබාගැනීමට පහසු කරවීම සඳහා ගුණාත්මක බවින් යුත් වාණිජ තේ තවත් ආයතනයේ ලියාපදිංචි තේ තවත් වශයෙන් පවත්වාගෙන යාම හා අධීක්ෂණය කිරීම අරමුණ වේ.

ඒ අනුව වසර 2015/2016 සඳහා ප්‍රාදේශීය කාර්යාල මගින් වාණිජ තේ තවත් 701 ක් ලියාපදිංචි කරන ලදී. එම තවත්හි පැල ධාරිතාවය පැල මිලියන 24.67 කි. මෙයින් තවත් 519 ක පළමු පරීක්ෂණය මගින් පැල මිලියන 7.01 ක් ද, තවත් 390 ක පැල මිලියන 5.85 ක් සඳහා දෙවන පරීක්ෂණයද, තවත් 145 ක පැල මිලියන 2.05 ක් සඳහා තෙවන පරීක්ෂණය මගින් ද නිර්දේශ ලබාදී තිබුණි.

2016/2017 වර්ෂය සඳහා වාණිජ තේ තවත් 330 ක් වසර අවසානය වන විට ලියාපදිංචි කර තිබුණි. අපේක්ෂිත පැල ධාරිතාවය මිලියන 19.0 කි. තවත් 153 ක පළමු පරීක්ෂණය අවසන්කර තිබුණි.

එම තවත් වල සහතික කරනු ලැබූ පැල සංඛ්‍යාවන්හි සවිස්තර තොරතුරු උපලේඛන අංක 9-C₁ හා 9-C₂ මගින් දැක්වේ.

වගුව 11
වාණිජ තේ තවත්
අවසරපත් හිකුතුව සහ පැල ධාරිතාවය
(2015 / 16) - සහ (2016 / 17)

ප්‍රදේශය	හණන		පැල ධාරිතාවය (මිලියන)	
	2016/17	2015/16	2016/17	2015/16
මාතර	141	193	4.0	5.4
රත්නපුර	7	14	5.6	0.8
කැගල්ල	4	26	0.1	1.7
මහනුවර	66	93	4.2	3.4
ගාල්ල	84	160	3.3	6.0
නුවරඑළිය	5	25	0.09	1.0
ඌව	2	147	0.02	3.3
කළුතර	21	43	1.4	2.6
එකතුව	330	701	19.0	24.2

මූලාශ්‍රය : කුඩා තේ වතු සංවර්ධන අධිකාරියේ ප්‍රගති වාර්තාව

ආයතනික තේ තවාන්

කුඩා තේ වතු නිමියන්ට අවශ්‍ය තේ පැල මිලදී ගැනීමේදී වෙළඳපල මිල ගණන් පාලනය කර ගැනීම හා ගුණාත්මක පැල නිෂ්පාදනය පවත්වාගෙන යාම ආදර්ශයක් ලෙස පැවතිය යුතුවීම ආයතනික තේ තවාන් හි අරමුණු වේ.

ඒ අනුව 2015/16 නිරිත දිග හා ඊසාන දිග වගා කන්න සඳහා තවාන් 08 මගින් ඊකිලි තේ පැල 1,121,154 ක් නිෂ්පාදනය කරන ලදී. අලෙවිකරනු ලැබූ සමස්ත පැල සංඛ්‍යාව 728,907 කි. තවාන් මට්ටමින් පැලයක අලෙවි මිල උපලේඛණ අංක 9 -B හි දක්වා ඇත.

පැලයක ඇස්තමේන්තුගත සාමාන්‍ය පිරිවැය රුපියල් 16.72 ක් වුවද පැලයක සැබෑ සාමාන්‍ය පිරිවැය රුපියල් 14.11 කි. ඇතැම් තවාන් වල ඇස්තමේන්තුගත පිරිවැයට වඩා සත්‍ය පිරිවැය අඩුවීමද, ඇතැම් තවාන් වල එම පිරිවැය වැඩිවී ද තිබුණි.

3.1.4 ව්‍යාප්ති හා උපදෙස් පුහුණු වැඩසටහන්

සමාලෝචිත වර්ෂය සඳහා ව්‍යාප්ති හා පුහුණු උපදෙස් වැඩසටහන් 7,084 සැලසුම් කරන ලදී. එම වැඩසටහන් සඳහා ඉලක්කගත ගොවීන් සංඛ්‍යාව 240,343 කි.

කුඩා තේ ඉඩම්වල නිෂ්පාදනය හා ඵලදායිතාවය වැඩි කිරීම පිණිස 2016 වසරට සැලසුම් කරන ලද පුහුණු වැඩසටහන් ගණන 5838 ක් වූ අතර, වැඩසටහන් 5916 ක් ක්‍රියාත්මක කිරීමට හැකිවිය. ඒ අනුව ඉලක්කය පරිදි වැඩසටහන් ප්‍රගතිය 101% කි. ඉලක්ක කරන ලද ගොවි සහභාගිත්වය 177806 කි. සහභාගි වූ ගොවි සංඛ්‍යාව 240343 ක් වී තිබේ.

වගුව - 12- i
ව්‍යාප්ති හා උපදේශ සේවා - ඵලදායීතා වර්ධනය
පුහුණු වැඩසටහන් සංඛ්‍යාව-(1) සහ සහනාගී සංඛ්‍යාව-(2)

ප්‍රාදේශීය කාර්යාලය		වැඩ සටහන්										එකතුව
		අවසර පත්‍ර හිමියන් දැනුවත් කිරීමේ පුහුණුව(1.1.6)	යෙදවුම් තවත් සඳහා පුහුණුව (1.1.15)	වාණිජ තවත් කරුවන් පුහුණුව (1.1.19)	තේ වගාව පිළිබඳ පුහුණුව (1.1.25)	දළ නෙලීම පිළිබඳ පුහුණුව (1.2.6)	කප්පාදුව පිළිබඳ පුහුණුව (1.3.3)	කප්පාදු හැකියා වර්ධන පුහුණුව (1.3.7)	පාංශු කළමනාකරණය පිළිබඳ පුහුණුව (1.4.2)	සෙවන ස්ථාපනය හා කළමනාකරණය පිළිබඳ පුහුණුව (1.5.2)	පෝශක කළමනාකරණය (1.6.1)	
ගාල්ල	1	94	31	25	65	222	127	31	207	152	166	1120
	2	3335	494	485	1881	7253	3752	750	12248	8054	11626	49878
මාතර	1	81	20	17	81	142	110	32	159	133	126	901
	2	3015	375	281	2633	4706	2919	901	6418	4876	6028	32152
කළුතර	1	32	12	9	50	139	83	17	103	78	83	606
	2	844	56	93	1436	3609	1910	349	4741	2227	3955	17220
කැගල්ල	1	55	10	11	26	86	60	11	91	73	67	490
	2	1408	199	142	559	2314	1370	275	2147	1801	1809	12024
මහනුවර	1	102	27	20	62	151	83	46	161	114	135	901
	2	2574	174	184	1263	3842	2003	1119	4612	2830	3739	22340
නුවරඑළිය	1	47	10	9	27	60	41	20	48	48	44	354
	2	1148	77	104	877	1301	961	432	1853	1327	1333	9413
රත්නපුර	1	81	22	24	50	210	110	39	174	129	140	979
	2	2600	239	291	1553	6252	3394	849	5861	4355	4628	30022
ඌව	1	43	15	13	28	86	75	18	116	87	84	565
	2	1102	174	114	646	2407	1958	502	3564	2561	2997	16025
එකතුව	1	535	147	128	389	1096	689	214	1059	814	845	5916
	2	16026	1788	1694	10848	31684	18267	5177	41444	28031	36115	191074
ඉලක්කය	1	499	138	146	341	1099	673	182	981	792	805	5838
	2	13769	1402	1102	6915	23242	20360	3088	20990	17595	18018	129519

මූලාශ්‍රය : කුඩා තේ වතු සංවර්ධන අධිකාරියේ ප්‍රගති වාර්තාව

කුඩා හේ ඉඩම්වල නිෂ්පාදනය හා ඵලදායිතාවය වර්ධනය කරගැනීමට අදාලව හේ ඉඩම්වල පාංශු ආම්ලිකතාව විධිමත් ආකාරයෙන් පවත්වාගත යුතු බැවින්, ඒ සඳහා වාර්ෂිකව පාංශු ආම්ලිකතාව පරීක්ෂණය සඳහා පස් සාම්පල 34475 පහත පරිදි පරීක්ෂා කිරීම සඳහා ඉලක්ක කර තිබූ අතර වර්ෂය තුළ පස් සාම්පල 33247 ක් (96%) පරීක්ෂා කර තිබුණි.

වගුව - 12-ii

ඒක පුද්ගල ව්‍යාප්ති කටයුතු හා පාංශු පරීක්ෂණ සංඛ්‍යාව

ප්‍රාදේශීය කාර්යාලය	ගාල්ල	මාතර	කළුතර	කැගල්ල	මහනුවර	නුවරඑළිය	රත්නපුර	ඌව	එකතුව
පාංශු ඉලක්කය	6825	6000	3900	3300	3809	1661	5200	3780	34475
පරීක්ෂාව ප්‍රගතිය	7769	6333	3672	2955	3465	1551	4280	3222	33247
ඒක ඉලක්කය	6900	6000	3575	3000	4445	1955	7500	3000	36375
පුද්ගල ව්‍යාප්ති ප්‍රගතිය	7165	6360	3265	2523	4001	1529	5582	2960	33385

මූලාශ්‍රය : කුඩා හේ වතු සංවර්ධන අධිකාරියේ ප්‍රගති වාර්තාව

මධ්‍යකාලීන ප්‍රතිඵල - 02

වසර 5 කදී කම්හල් මට්ටමින් අමු දළ ගුණාත්මය 60% දක්වා වර්ධනය කිරීම

කුඩා හේ වතු හිමියන්ගේ ආදායම වර්ධනය කරවීමට නම් වැඩි ඵලදාවක් සමග අවම නිෂ්පාදන පිරිවැය හා ඉහල වෙළඳපල මිල ඉතා වැදගත් සාධක වේ. නිෂ්පාදන පිරිවැය අවම කර ගැනීම සඳහා ජාතික පොහොර සහනාධාර ක්‍රමය මගින් අඩු මිලට පොහොර ලබාගැනීමට ගොවිතට හැකිවී ඇති නමුදු , අමු දළ සඳහා ඉහල වෙළඳපල මිල ලබාගැනීම සඳහා ගුණාත්මක බවින් යුතු අමු දළ නිෂ්පාදනය වර්ධනය විය යුතු වේ.

දළ ගුණාත්මය වර්ධනය කිරීම සඳහා දළ නෙලන්නන් 14011 ක් පුහුණු කරවීමත්, ගුණාත්මක දළ පමණක් කම්හල් සඳහා භාර ගැනීම අනිවාර්ය කෙරෙන නීති රීති පද්ධතීන් ප්‍රවර්ධනය කිරීමත්, දළ සපයන්නන් සඳහා දැනුවත් කිරීමේ වැඩසටහන් ක්‍රියාත්මක කිරීමත්, සහ දළ ගුණාත්මය පිළිබඳ කුඩා හේ වතු හිමියන් දැනුවත් කිරීම යන කටයුතු මෙම ප්‍රතිඵලය ලබාගැනීම සඳහා අපේක්ෂිත ක්‍රියාකාරකම් විය. ඒ අනුව 2016 වසරේදී දළ ගුණාත්මය වර්ධනය කිරීම පිණිස පුහුණු වැඩසටහන් 1082 ක් සැලසුම් කරනු ලැබූ අතර වැඩසටහන් 1047 ක් ක්‍රියාත්මක කර ඇත. (වගු අංක 13) සහභාගි ගොවීන් සංඛ්‍යාව 43328 වූ අතර ඉලක්කගත ගොවීන් සංඛ්‍යාව 46120 කි. මේ අනුව සහභාගිත්වයේ ප්‍රගතිය 94% කි.

වගුව- 13

දළ ගුණාත්මය වර්ධන පුනුණු වැඩසටහන් සංඛ්‍යාව සහ සහභාගී ගොවි සංඛ්‍යාව-2016

ප්‍රාදේශීය කාර්යාලය	අයිතමය	දළ නෙලන්නන් පුනුණුව	දළ සපයන්නන් දැනුවත් කිරීම පිළිබඳ පුනුණුව	දළ ගුණාත්මය පිළිබඳ පුනුණුව	එකතුව
		(2.2.2)	(2.3.4)	(2.5.2)	
ගාල්ල	වැඩසටහන්	83	44	57	184
	සහභාගීත්වය	1970	3558	3558	9086
මාතර	වැඩසටහන්	84	57	56	197
	සහභාගීත්වය	2601	3744	3760	10105
කළුතර	වැඩසටහන්	53	17	26	96
	සහභාගීත්වය	1904	860	1101	3865
කැගල්ල	වැඩසටහන්	46	11	24	81
	සහභාගීත්වය	1119	347	807	2273
මහනුවර	වැඩසටහන්	60	24	38	122
	සහභාගීත්වය	1273	767	1880	3920
නුවරඑළිය	වැඩසටහන්	34	11	19	64
	සහභාගීත්වය	818	422	956	2196
රත්නපුර	වැඩසටහන්	99	44	45	188
	සහභාගීත්වය	2884	2903	1927	7714
ඌව	වැඩසටහන්	61	22	32	115
	සහභාගීත්වය	1442	1043	1684	4169
එකතුව	වැඩසටහන්	520	230	297	1047
	සහභාගීත්වය	14011	13644	15673	43328
ඉලක්කය	වැඩසටහන්	573	221	288	1082
	සහභාගීත්වය	11005	19765	15350	46120

මූලාශ්‍රය : කුඩා හෝ වතු සංවර්ධන අධිකාරියේ ප්‍රගති වාර්තාව

අපේක්ෂිත ප්‍රතිඵල මැනීම සඳහා කමිහල් මට්ටමින් හොඳ දළ ප්‍රතිශතය යන දර්ශකය යොදාගනු ලබන අතර, එම ප්‍රතිඵල සාර්ථකත්වය පිණිස අධිකාරිය මෙන්ම ශ්‍රී ලංකා හේ මණ්ඩලයෙහි, හේ කොමසාරිස් අංශය හා ශ්‍රී ලංකා හේ පර්යේෂණායතනය සමග ඒකාබද්ධ ප්‍රයත්නයක් යොදමින් කටයුතු කිරීම අත්‍යවශ්‍ය වේ.

සමස්ත වශයෙන් ව්‍යාප්ති උපදෙස් හා පුනුණු වැඩසටහන් සඳහා රුපියල් මිලියන 3.88 ක්ද, පුනුණු ද්‍රව්‍ය සඳහා රුපියල් මිලියන 0.42 ක් වනසේ රුපියල් මිලියන 4.31 ක් වැයකර තිබුණි.

මධ්‍යකාලීන ප්‍රතිඵල - 03

වසර 06 ක් තුළ ප්‍රජා මූලික සංවිධාන 50% කින් ශක්තිමත් කිරීම

1989 වර්ෂයේ අග භාගයේදී ආරම්භ කරනු ලැබූ කුඩා හේ වතු සංවර්ධන සමිති ක්‍රමය නීතිගත සංවිධාන බවට පත් කිරීම සඳහා 1991 අංක 36 දරණ පනතින් සංශෝධිත, ජාතික රාජ්‍ය සභාවේ 1975 අංක 35 දරණ කුඩා හේ වතු සංවර්ධන පනතෙහි 15 වන වගන්තියේ 2 වන උප වගන්තියේ (ඔ ඔ) ඡේදය යටතේ පැවරී ඇති බලතල අනුව කුඩා හේ වතු සංවර්ධන අධිකාරිය විසින් අංක 878/15 දරණ අති විශේෂ ගැසට් නිවේදනය මගින් 1995 අංක 01 දරණ කුඩා හේ වතු සංවර්ධන සමිති රීති ප්‍රකාශයට පත්කර තිබේ.

2016 වසර අවසානය වන විට කුඩා හේ වතු සංවර්ධන සමිති 1403 ක් ලියාපදිංචිව තිබූ අතර, එයට අයත් සාමාජිකයන් සංඛ්‍යාව 340006 ක් දක්වා එනම් 25.33% ක වර්ධනයක් වී ඇත. එහෙත් සමිති සංඛ්‍යාව 0.64% කින් වර්ධනය වී තිබුණි.

දිස්ත්‍රික් සංවිධාන 08 කින් යුතුව සමස්ත ලංකා සමිති සංවිධානයකින් යුතුව සමිති පද්ධතිය ක්‍රියාත්මක වේ. 2015 වසරේ සියලු සමිති සංවිධාන වල සහ සමස්ත ලංකා සංවිධානයේ නිලවරණයන්ද පවත්වන ලදී.

14 i වන වගුව

කුඩා හේවතු සංවර්ධන සමිති ව්‍යාප්තිය

2015/2016

කාර්යාලීය බල ප්‍රදේශය	සමිති සංඛ්‍යාව		සාමාජික සංඛ්‍යාව	
	2015	2016	2015	2016
රත්නපුරය	285	285	79,578	97,197
ඌව(බදුල්ල සහ මොණරාගල)	162	162	28,902	26,907
නුවරඑළිය	187	117	19,378	13,758
මහනුවර සහ මාතලේ	145	218	10,575	23,332
ගාල්ල	208	209	49,319	64,179
මාතර සහ හම්බන්තොට	179	180	44,577	59,770
කැගල්ල	130	132	17,621	20,334
කළුතර	98	100	21,322	34,529
එකතුව	1,394	1,403	271,272	340,006

මූලාශ්‍රය : කුඩා හේ වතු සංවර්ධන අධිකාරියේ ප්‍රගති වාර්තාව

කුඩා හේ වතු සංවර්ධන සමිති වඩාත් සවිලදායී ලෙස ක්‍රියාත්මක වීම ශක්තිමත් කිරීම සඳහා 2016 වසරේදී කුඩා හේ වතු සංවර්ධන සමිති වල ප්‍රධාන නිලධාරීන් සඳහා කුසලතා හා ආකල්ප සංවර්ධනය කිරීමේ පුහුණු වැඩසටහන් සෑම දිස්ත්‍රික්කයකින්ම ආවරණය වන පරිදි , උපකාර්යාල මට්ටමින් සමිති 1403 කින් 1213 ක් (87%) ආවරණය වන පරිදි සමිති නිලධාරීන් 4203 කින් 3066 දෙනෙකු (73%) සඳහා පහත පරිදි පවත්වන ලදී. මේ සඳහා ආයතනය වැයකල මුළු මුදල රුපියල් මිලියන 1.43 කි. සමස්ත වශයෙන් ප්‍රජා මූලික සංවිධාන ශක්තිමත් කිරීම සඳහා රුපියල් මිලියන 3.3 ක් වැයකර තිබුණි.

කුඩා හේ වතු සංවර්ධන සමිතිවල ප්‍රධාන නිලධාරීන් සඳහා වූ කුසලතා සහ ආකල්ප සංවර්ධන පුහුණු වැඩසටහන් පැවැත්වීමේ ප්‍රගතිය-2016

14 ii වන වගුව

ප්‍රාදේශීය කාර්යාලය	උප කාර්යාල සංඛ්‍යාව	සහභාගී වූ සමිති ගණන	සහභාගී වූ නිලධාරීන් ගණන	භාවිත මුදල රුපියල්
ඌව	3	125	269	149080.00
නුවරඑළිය	3	94	223	127345.00
මහනුවර	5	182	474	248202.00
රත්නපුර	4	251	754	283160.00
කැගල්ල	2	111	313	124350.00
කළුතර	2	81	202	95699.00
ගාල්ල	4	188	429	220595.00
මාතර	3	181	402	184161.00
එකතුව	26	1213	3066	1432592.00

මධ්‍යකාලීන ප්‍රතිඵල 04

වසරක් තුළ වඩාත් සඵලදායී ලෙස ක්‍රියාත්මක වීම සඳහා ආයතනය ශක්තිමත් වීම

ආයතනයේ අභිමතාර්ථ පරිදි කුඩා හේ ඉඩම් සංවර්ධන කාර්යය ප්‍රමුඛතාව ගනු ලබන අතර එයින් වාර්ෂික හේ නැවත වගා ප්‍රතිගතය එක් විශේෂිත කාර්ය සාධන දර්ශකයක් වේ. 2016 වසරේ හේ නැවත වගා ප්‍රතිගතය 1% ක් සඳහා ඉලක්ක කලද , සාක්ෂාත් ප්‍රතිගතය 0.74% කි. ඒ සඳහා මූල්‍ය ප්‍රගතියේ ප්‍රතිගතය 100% ඉලක්ක කලද , සාක්ෂාත් කරගත් ප්‍රගති ප්‍රතිගතය 90% කි.

කාර්යමණ්ඩල පුරප්පාඩු වාර්ෂිකව 5% කට වඩා අවම මට්ටමින් පවත්වාගෙන යාම කෙටිකාලීන ප්‍රතිඵලයක් ලෙස ආයතනයේ අපේක්ෂාව වුවද , 2016 වසර තුළ පැවැති කාර්ය මණ්ඩල පුරප්පාඩු ප්‍රතිගතය 11.5%ක් විය.

ආයතනය අපේක්ෂිත විගණන මතය අනුසිමිත වුවද , 2016 සාක්ෂාත් කරගත් විගණන මතය අහිතකර මතය විය.

ආයතනය වඩාත් සඵලදායී ලෙස ක්‍රියාත්මක වීම සඳහා ආයතනය සතු දත්ත යාවත්කාලීන කරගැනීම කුඩා හේ ඉඩම් අංශය සඳහා සංගණන පැවැත්වීම අත්‍යවශ්‍ය විය. 2015/2016 වසර සඳහා සංගණන පැවැත්වීම සඳහා සැලසුම් කලද ප්‍රතිපාදන ප්‍රමාණවත් නොවීම මත 2015/2016 කුඩා හේ ඉඩම් සංගණනයක් ක්‍රියාත්මක කරවීම ආයතනයට නොහැකි විය. මේ අනුව 2016 වසර තුළදී ශ්‍රී ලංකා හේ මණ්ඩලය හා ඒකාබද්ධව සිදුකරනු ලැබූ හේ ඉඩම් ලියාපදිංචි කිරීමේ වැඩසටහන මගින් දත්ත ලබාගැනීමට හා අදාළ සැලසුම් ක්‍රියාවලීන් සඳහා දත්ත උපයෝගී කරගැනීමට අපේක්ෂිතය.

රාජකාරි කටයුතු සඳහා ආයතනික කාර්ය මණ්ඩලයේ ධනාත්මක ආකල්ප ඇතිකර ගැනීමට ආයතනයේ විවිධ ශ්‍රේණීන් නියෝජනය වන ලෙස අභ්‍යන්තර මෙන්ම බාහිර පුහුණු වැඩසටහන් සඳහාද කාර්ය මණ්ඩලය සහභාගී කරවීමට වසර තුළදී කටයුතු කර ඇත. (සවිස්තර තොරතුරු සඳහා උපලේඛන අංක 15)

කාර්යපාදක ඇගයීම් ක්‍රමය කේෂ්ත්‍ර කාර්ය මණ්ඩලය සඳහා 2016 වසරේ ක්‍රියාත්මක වූ අතර, ඒ සඳහා වූ විශදමද ඇතුලුව සමස්ත වශයෙන් ආයතනය ශක්තිමත් කිරීමේ කටයුතු වෙනුවෙන් අදාළ වසර තුළදී රුපියල් මිලියන 8.13 ක් වැයකර තිබුණි. තවද මීට අමතරව දත්ත පදනම නඩත්තු කිරීමේ කටයුතු සඳහා රුපියල් මිලියන 1.1 ක් වැයකර තිබුණි.

මධ්‍යකාලීන ප්‍රතිඵල 05

වසර 05ක් තුළදී ඉඩම්වලින් 10% ක් අමතර ආදායම් ඉපැයීමේ කටයුතු සඳහා යොමු කරවීම.

කුඩා හේ ඉඩම් හිමියන්ගේ ජීවන තත්ත්වය වර්ධනය කිරීම සඳහා අමතර ආදායම් ඉපැයීමේ කටයුතු සඳහා යොමුකරවීම හඳුනාගෙන තිබේ. මේ අනුව හේ පාදක ගොවිපල කළමනාකරණ ක්‍රමය වාර්ෂිකව හේ ඉඩම් 1000 ක් සඳහා හඳුන්වාදීමත්, කුඩා හේ ඉඩම් 1000 ක වන වගා වගාකරවීමත් මේ යටතේ හඳුනා ගන්නා ලද කෙටි කාලීන ප්‍රතිඵලයකි. මේ යටතේ අදාළ වර්ෂය තුළදී වැඩසටහන් 164 ක් සැලසුම් කරනු ලැබූ අතර වැඩසටහන් 119 ක් ක්‍රියාත්මක කර තිබේ. ඒ සඳහා ඉලක්කගත ගොවීන් සංඛ්‍යාව 2167 ක් වූ අතර සහභාගී වූ ගොවීන් ගණන 2931 කි. අදාළ වර්ෂයේදී පහත පරිදි වැඩසටහන් ක්‍රියාත්මක කර ඇත.

වගුව 15

**හේ පාදක ගොවිපල පුහුණුව (5.1.4)
වැඩසටහන් සංඛ්‍යාව හා සහභාගී ගොවී සංඛ්‍යාව-2016**

	ප්‍රාදේශීය කාර්යාලය							ඌව	එකතුව
	ගාල්ල	මාතර	කළුතර	කැගල්ල	මහනුවර	නුවරඑළිය	රත්නපුර		
වැඩසටහන්									
ඉලක්කය	23	20	13	11	39	17	25	16	164
ප්‍රගතිය	24	18	18	8	10	4	24	13	119
සහභාගීත්වය									
ඉලක්කය	230	200	150	220	692	300	250	125	2167
ප්‍රගතිය	564	406	633	170	217	56	572	313	2931

මූලාශ්‍රය : කුඩා හේ වතු සංවර්ධන අධිකාරියේ ප්‍රගති වාර්තාව

ඉහත සඳහන් ප්‍රතිඵල මැනීම පිණිස කුඩා හේ ඉඩම් වල අනෙකුත් හෝග පවත්නා ප්‍රතිගතය ප්‍රධාන කාර්ය පාදක දර්ශකය වශයෙන් හඳුනාගෙන තිබේ.

3. 2 කුඩා හේ ඉඩම්වල ආයෝජනය ප්‍රවර්ධනය කිරීමේ විශේෂ ව්‍යාපෘති කටයුතු

3.2.1 කුඩා හේ වතු සඳහා හේ පොහොර වෙනුවෙන් රාජ්‍ය මූල්‍ය සහනාධාරය

හෙක්ටයාර එකක් හෝ ඊට වඩා අඩු වගා බිම් ප්‍රමාණයක් හිමි කුඩා හේ වතු හිමියන්ට පමණක් හේ පොහොර සඳහා රාජ්‍ය මූල්‍ය සහනාධාරය ලබාදීම 2016 වසර තුළ සිදුකෙරුණි. ඒ අනුව හේ වගාකරු ඉඩම් හෙක්ටයාර එකක උපරිමයට රු.15000/- ක මූල්‍ය සහනාධාරයක් ලබාගත හැකිවිය. ඒ අනුව සමාලෝචිත 2016 වර්ෂය මෙම හේ පොහොර මූල්‍ය සහනාධාර ක්‍රමයේ වාර්ෂික ප්‍රගතිය පහත පරිදි විය.

වගුව 16

හේ පොහොර සහනාධාර ප්‍රගතිය - 2016

ප්‍රාදේශීය කාර්යාලය	දිස්ත්‍රික්කය	මුළු මුදල රු.මිලිය	මුළු ප්‍රතිලාභීන්	බිම් ප්‍රමාණය හෙක්.
ගාල්ල	ගාල්ල	288.44	46734	18864.6
මාතර	මාතර සහ හම්බන්තොට	246.89	38202	16162
රත්නපුර	රත්නපුර	318.00	44209	21185.3
මහනුවර	මහනුවර ,මාතලේ සහ කුරුණෑගල	104.00	16853	6902
නුවරඑළිය	නුවරඑළිය	68.69	11465	4112
ඌව	බදුල්ල සහ මොණරාගල	80.69	15468	5377.3
කැගල්ල	කැගල්ල සහ ගම්පහ	64.80	11633	4302
කළුතර	කළුතර සහ කොළඹ	104.40	19990	6959.3
එකතුව		1275.91	204554	83864.5

3.2.2 පාංශු හා ජල සංරක්ෂණ ව්‍යාපෘති ප්‍රවර්ධන විශේෂ වැඩසටහන

පාංශු හා ජල සංරක්ෂණ ව්‍යාපෘති ප්‍රවර්ධන විශේෂ වැඩසටහන 2014 වසරේ ජාතික අයවැය ප්‍රතිපාදන මත ආරම්භ කරනු ලැබූ ව්‍යාපෘතියකි. මෙම විශේෂ ව්‍යාපෘතිය යටතේ කුඩා හේ ඉඩම් හිමියන්ට අක්කර 01 ක උපරිම බිම් ප්‍රමාණයකට (වගාවේ වයස අවුරුදු 10 ඉක්මවූ ඉඩම් සඳහා) අක්කරයකට රුපියල් 5000/- ක් බැගින් ඉඩමේ සංරක්ෂණ කටයුතු නිමකිරීම අනුව අදියර 02 කින් ගෙවීමට කටයුතු කරන ලදී.

මෙම ව්‍යාපෘති කටයුතු සඳහා 2014 වසරට රුපියල් මිලියන 472.31 ක ප්‍රතිපාදන ලැබී තිබුණු අතර , 2014 වසර තුළ ගෙවනු ලැබූ මුදල රුපියල් මිලියන 429.82 ක් විය. 2015 වසරේ ලැබුණු සමස්ත ප්‍රතිපාදන මුදල රුපියල් මිලියන 323.47 ක් වූ අතර , 2015 වසරේදී රුපියල් මිලියන 328.03 ක් ගෙවා තිබුණි.

සමස්ත වශයෙන් මෙම ව්‍යාපෘතිය වෙනුවෙන් රුපියල් මිලියන 795.78 ප්‍රතිපාදන ලැබී තිබුණි. 2015 වසර අවසාන වන විට රුපියල් මිලියන 757.85 ක මුදලක් ගෙවා තිබුණි. මෙම ව්‍යාපෘතියේ යේෂ වූ ප්‍රතිපාදන ප්‍රමාණය 2016 වසරේ ගාල්ල සහ මාතර දිස්ත්‍රික්ක දෙකෙහි කුඩා හේ වතු හිමියන් 22890 සඳහා අක්කරයකට රු.2500 බැගින් අක්කර 15391.97 (පර්චස් 64 ට අඩු ඉඩම් හිමියන්ට රු.1000/- බැගින්) බිම් ප්‍රමාණයකට ගෙවා නිමකරන ලදී. මේ සඳහා අයත් වූ සමිති සංඛ්‍යාව ගාල්ල දිස්ත්‍රික්කයෙන් සමිති 66 ක්ද මාතර දිස්ත්‍රික්කය සඳහා සමිති 43 ක්ද අයත් විය. ගෙවනු ලැබූ මුදල රුපියල් මිලියන 41.98 කි.

3.2.3 කුඩා තේ වතු හිමියන් සඳහා වන ලංකා බැංකු විශේෂ ණය යෝජනා ක්‍රමය

ලංකා බැංකුව විසින් ක්‍රියාත්මක කරනු ලබන ඉහත සඳහන් ණය යෝජනා ක්‍රමය සඳහා 2013 වර්ෂයේ ඔක්තෝබර් මස කුඩා තේ වතු සංවර්ධන අධිකාරිය විසින් ණය ගිවිසුම අත්සන් කරනු ලැබීය.

තේ වගා කරන සියළු දිස්ත්‍රික්කයන් ආවරණය වන පරිදි ක්‍රියාත්මක කරනු ලබන මෙම ණය ව්‍යාපෘතිය මගින් අක්කර 01 ක උපරිම බිම් ප්‍රමාණයකට යටත්ව රුපියල් ලක්ෂ 05 ක උපරිමය දක්වා තේ නැවත වගාව , තේ අළුත් වගාව , තේ තවත් පිහිටවීම සහ අමතර ආදායම් උත්පාදන කටයුතු සඳහා ප්‍රධාන සංවර්ධන කාර්ය සඳහා කාලින සහනදායී පොලී අනුපාතිකයක් යටතේ බැංකුව ණය මුදල් සපයනු ලැබේ.

සමාලෝචිත වර්ෂය අවසාන වන විට කුඩා තේ වතු හිමියන් 692 ක් සඳහා රු.මිලියන 227.8 ප්‍රමාණයක් සඳහා ආයතනය විසින් ණය නිර්දේශ ලබාදී තිබුණි. මෙම ප්‍රමාණයෙන් තේ ගොවීන් 476 දෙනෙකු සඳහා රුපියල් මිලියන 156.49 ක් නැවත වගාව සඳහාද , රුපියල් මිලියන 40.43 ක් තේ ගොවීන් 114 දෙනෙකු සඳහා තේ තවත් සංවර්ධනයටද , රුපියල් මිලියන 29.17 ක් ගොවීන් 93 දෙනෙකු සඳහා තේ අලුත් වගාව වෙනුවෙන්ද ණය නිර්දේශ ලබාදී තිබුණි.

3.2.4 කුඩා වැවිලි ව්‍යවසායකත්ව සංවර්ධන වැඩසටහන (SPEnDP) – (IFAD) නුවරඑළිය දිස්ත්‍රික්කය

ව්‍යාපෘති බල ප්‍රදේශය තුළ හඳුබිම සහ මහවැලි ජනපද වාසි කුඩා තේවතු හිමියන්ගේ ව්‍යවසායකත්වය සංවර්ධනය කිරීම සඳහා තේ නැවත වගා සංවර්ධනය සහ යෙදවුම් තේ තවත් සංවර්ධන කටයුතු ක්‍රියාත්මක කිරීම මෙම ව්‍යාපෘති කටයුතු යටතේ ඉලක්ක කරන ලදී.

2016 වසර තුළ ව්‍යාපෘති කටයුතු සඳහා රුපියල් මිලියන 11.27 ක පිරිවැයක් දරා අති අතර භෞතික ප්‍රගතිය පහත පරිදි විය.

වගුව 17

	නුවරඑළිය			කැගල්ල			මහනුවර		
	බිම් ප්‍රමාණය හෙක්	ප්‍රතිලාභීන් සංඛ්‍යාව	මූල්‍ය ප්‍රගතිය (රුපියල්)	බිම් ප්‍රමාණය හෙක්	ප්‍රතිලාභීන් සංඛ්‍යාව	මූල්‍ය ප්‍රගතිය (රුපියල්)	බිම් ප්‍රමාණය හෙක්	ප්‍රතිලාභීන් සංඛ්‍යාව	මූල්‍ය ප්‍රගතිය (රුපියල්)
තේ නැවත වගාව									
උදුරා දැමීම පස සංරක්ෂණය	4.5630	34		0.9243	4		1.4061	12	
පස සාරවත් කිරීම 1	7.4665	47		1.6578	10		5.0075	42	
පස සාරවත් කිරීම 2	3.4553	26	3,336,013	2.5392	14	905,071	9.6391	70	2,161,346
වගාව	3.4654	27		0.3600	2		6.4901	47	
වගාවෙන් වසරකටපසු	6.9029	54		3.3798	25		15.7661	131	
රිකිලි තේ පැල සැපයීම									
පැල සංඛ්‍යාව	77990	75	1,442,826					98132	1,815,457
ප්‍රවාහන වියදම්			49,750						
ගොවි පුහුණු වැඩසටහන් ගණන									
ගොවි පුහුණු වැඩසටහන් ගණන	50	1200	60,200	4	30	10255	6		98,129
ඩොලර්/රුපියල් , සින්ක් සල්ෆේට් හා ක්ෂුද්‍ර පෝෂක									
ඩොලර්/රුපියල් , සින්ක් සල්ෆේට් හා ක්ෂුද්‍ර පෝෂක		516	629,680						
		160							
මෙහෙයුම් වියදම්									
මෙහෙයුම් වියදම්			509,660			14,566			232,637
මුළු එකතුව			<u>6,028,129</u>			<u>929,892</u>			<u>4,307,569</u>

**3.2.5 කුඩා හේ හා රබර් වතු පුනර්ජීවන ව්‍යාපෘතිය : (2016 - 2021)
(Smallholders Tea & Rubber Revitalization (STaRR) Project)**

රුපියල් මිලියන 8052 ක සමස්ථ ආයෝජනය සහිත මෙම ව්‍යාපෘතිය සඳහා ශ්‍රී ලංකා රජය රු.මිලියන 4259 ක්ද , IFAD ආයතනය රු.මිලියන 3349 ක්ද , ඇතුළු සංයුතියකින් සමන්විතව ක්‍රියාත්මක කරන මෙම ව්‍යාපෘතියේ කුඩා හේ වතු අංශය සඳහා වන ආයෝජන පිරිවැය රුපියල් මිලියන 5777 කි. එනම් සමස්ත ආයෝජනයෙන් 69% ක් කුඩා හේ වතු අංශය සඳහා වෙන්ව තිබේ.

ව්‍යාපෘතියේ සමස්ථ අරමුණ වනුයේ ව්‍යාපෘති දිස්ත්‍රික්ක වල ආහාර සුරක්ෂිතතාව වැඩිදියුණු කිරීම හා ආදායම් වර්ධනය කර කුඩා වතු හිමියන් සවිබල ගැන්වීමයි. කුඩා හේ වතු අංශය සඳහා ගාල්ල , මාතර , මහනුවර , නුවරඑළිය , රත්නපුර , බදුල්ල යන දිස්ත්‍රික්ක 6 ක් සඳහා මෙම ව්‍යාපෘති කටයුතු ක්‍රියාත්මක කරනු ලැබේ. ඒ අනුව කුඩා හේ වතු අංශය පහත ප්‍රධාන අරමුණු ඔස්සේ සංවර්ධනය කිරීමට යෝජිතය.

එනම් , හේ දළ නිෂ්පාදනය හා අලෙවිය සම්බන්ධව කුඩා හේ වතු සංවර්ධන සමිති ශක්තිමත් කිරීම , හේ දළ වෙළඳපල මඟින් මෙහෙයවනු ලබන නිෂ්පාදන සහාය , සහ කුඩා හේ වතු හිමියන් සඳහා ආදායම් හා වෙළඳපල විවිධාංගීකරණයයි. කුඩා හේ වතු හෙක්ටයාර 5500 ක ප්‍රමාණයක් හේ නැවත වගාව කිරීමත් , එම හේ ඉඩම්වල 15% ප්‍රතිශතයක් දක්වා පාලු සැපයීමද ඉලක්ක කර තිබේ. මෙයට අමතරව කුඩා හේ වතු සංවර්ධන සමිති 200 ක් ආශ්‍රිතව කාන්තා සහභාගිත්වයද තහවුරු කරමින් සමිති වල නිෂ්පාදන ධාරිතාව වර්ධනය කිරීම , කුඩා හේ වතු හිමියන් සඳහා තාක්ෂණ සහාය ලබාදීම , හේ තවාන් වගාකරුවන් සඳහා පුහුණුව , හේ වගා ප්‍රදේශ වල කි.මී.90 ක ගොවිපල මාර්ග ප්‍රතිසංස්කරණය , කුඩා හේ වතු හිමියන්ට තම ආයෝජන සඳහා බැංකු ණය ලබාගැනීමේ හැකියාව වර්ධනය කිරීම/ පහසුකම් සැලසීම , යන ව්‍යාපෘති කටයුතු මඟින් කුඩා හේ වතු අංශය සංවර්ධනය කිරීමට අපේක්ෂා කෙරේ.

2016 වසරේ කුඩා හේ ඉඩම් හෙක්ටයාර 1655 ක් හේ නැවත වගා කිරීම සඳහා උදුරා දැමීමට ඉලක්ක කර තිබේ.

වගුව - 18
සංවර්ධනාත්මක ප්‍රතිඵල සඳහා කළමනාකරණය
ප්‍රධාන කාර්යය පාදක දර්ශක

ව්‍යාපෘති ප්‍රතිඵල	ප්‍රධාන කාර්යය සාධන දර්ශක	ප්‍රතිපාදන		මූල්‍ය ප්‍රතිඵල	පාදක වර්ෂය 2008	කාර්යය පාදක දර්ශක ඉලක්ක හා ප්‍රගතිය		විශේෂිත කරුණු	
		අපේක්ෂිත	ප්‍රතිපාදිත			2016			
						ඉලක්කය	ප්‍රගතිය		
1 දිගුකාලීන ප්‍රතිඵලය කුඩා හෝ වතු කිමියන්ගේ පීචන තත්වය නංවාලීම වසර 06 කදී වසරකට / හෙක්ටයාරයකට/ සකස්කල හේ කිලෝ ප්‍රමාණය වැඩි කිරීම, පහත රට 2500 දක්වා මැද රට 1700 දක්වා ඌව 1500 දක්වා	I කුටුම්භ ඒකක වත්කම් වර්ධනයවීමේ ප්‍රතිශතය							සමාජ ආර්ථික සම්පන්න	
	II ප්‍රමුඛයේ ද්විතිය අධ්‍යාපන ප්‍රතිශතය				NA		NA		
	1.1.දිස්ත්‍රික් මට්ටමින් සහ උච්චතම මට්ටමින් ඒකක ඵලදායිතාව වර්ධනයවීම	895.63	623.93	560.05					ශ්‍රී ලංකා හේ මණ්ඩලයේ සංඛ්‍යාත දත්ත
					2085	2300	1984		
					1050	1500	1335		
					1055	1300	1188		
	1.2.කුඩා හේ ඉඩම් වල නිෂ්පාදනය වර්ධනය වීම(කි.මී.ලී)				215	252	218		
2 වසර 05 කදී කම්හල් මට්ටමින් අමු දළ ගුණාත්මය 60% දක්වා වර්ධනය කිරීම	2.1.කම්හල් මට්ටමින් හොඳ දළ ප්‍රතිශතය	2.00	1.93	1.26	35%	60%	48%	ශ්‍රී ල.තේ.ම. හේ කොමසාරිස් අංශයේ දත්ත	
3 වසර 06 ක් තුළ පුළු මූලික සංවිධානවලින් 50% ක් ශක්තිමත් කිරීම	3.1.වත්කම් වටිනාකම වර්ධනය වීම	8.5	4.5	4.38	NA			සමාජ ආර්ථික සම්පන්න සංගණනය	
	3.2.හඳුනාගත් කාර්යයන් මෙහෙයවන සම්භි සංඛ්‍යාව				100	327		
	3.3.සාචලයතාවයන් සම්බන්ධයෙන් සාමාජික ආකල්ප				NA	10%			
4 වසරක් තුළ වඩාත් සඵලදායී ලෙස ක්‍රියාත්මකවීම සඳහා ආයතනය ශක්තිමත් කිරීම	4.1.ඉලක්ක සපුරාලීමේ ප්‍රතිශතය	164.71	14.38	10.32				2015 වාර්තාව විගණන මතය අනිතකර	
	හේ නැවත වගා ආධාර ක්‍රමය								
	a. මූල්‍ය				102%	100%	89%		
	b. භෞතික				92%	100%	73%		
	4.2.විගණන මතය				සත්‍ය හා සාධාරණ	අනනුසිම් හ		
	4.3.අයවැයෙන් අපගමන ප්‍රතිශතය (සංවර්ධන ප්‍රාග්ධන)				13%	0%	(-10)%		
5 වසරක් 05 ක් තුළදී ඉඩම්වලින් 10% ක් අමතර ආදායම් ඉපයීමේ කටයුතු සඳහා යොමුකරවීම	5.1.අනෙකුත් හෝග ඇති ඉඩම් ප්‍රතිශතය	0.25	0.09	0.02	35%	40%	NA	සමාජ ආර්ථික සම්පන්න සංගණන	
	පශු පාලන ඇති ඉඩම් ප්‍රතිශතය				NA				
මුළු එකතුව		1071.09	644.83	576.03					

4. කුඩා හේ ඉඩම් අංශයේ වගා පිරිවැය හා දළ මිල

4. 1 ශ්‍රම පිරිවැය.

කුඩා හේ ඉඩම් අංශයෙහි තත්වයන් පිළිබඳ කේෂ්ත්‍ර මට්ටමින් ලබාගන්නා වාර්ෂික තොරතුරු අනුව කුඩා හේ ඉඩම් අංශයේ දළ නෙලීම , කප්පාදුව, වල්පැල නෙලීම ආදිය සඳහා ශ්‍රමික හිගයද දෛනික වේතන මට්ටම සලකා බැලීමේදී පඩි පාලක සහ ආඥා පනතට අනුව ගෙවීමට නියමිත වේතන මට්ටමට වඩා වැඩි මුදලක් ගෙවනු ලැබීම බව අනාවරණය වන කරුණු වේ. තවද ප්‍රාදේශීය වශයෙන්ද වේතන මට්ටමේ විෂමතාවයන් වාර්තා වන අවස්ථා බොහෝය. ඒ අනුව බොහෝවිට සංවිධානාත්මක නොවන කුඩා හේ ඉඩම් අංශයේ දෛනික කම්කරු වේතන මට්ටම , සංවිධානාත්මක කුඩා හේ ඉඩම් අංශයේ වේතන මට්ටමට වඩා වැඩි අගයක් ශ්‍රමයේ මිල වශයෙන් වාර්තාවී තිබුණි.

තවද දළ නෙලීම සඳහා ශ්‍රමිකයන්ට ගෙවීම් කිරීමේදී නෙලන ලද දළ කිලෝ ප්‍රමාණය මත කුලී ගෙවීම , දෛනිකව නෙලූ දළ ප්‍රමාණයේ සාමාන්‍යය ඉක්මවන විට කිලෝවකට අමතර මිලක් ගෙවීම වැනි අවස්ථාද , කප්පාදුව වැනි පුහුණු ශ්‍රමික කාර්යයන් සඳහා දළ නෙලීමේ දෛනික කුලියට වඩා ඉහල දෛනික කුලියක් ගෙවනු ලබන බවද වාර්තා වී තිබේ.

4. 2 අමුදල කිලෝවක නිෂ්පාදන පිරිවැය

ශ්‍රී ලංකා හේ මණ්ඩලයේ දත්ත පරිදි පිහිටීම මත කොළඹ හේ වෙන්දේසියේ ලද මිල (උපලේඛන අංක 10-A) පරිදි ගණනය කරනු ලැබූ අමුදල කිලෝවක ඇස්තමේන්තුගත නිෂ්පාදන පිරිවැය සහ දළ කිලෝවක සාමාන්‍ය මිල පහත සඳහන් වේ.

වගුව - 19

**අමුදල කිලෝවකට ලැබුණු මිල හා නිෂ්පාදන පිරිවැය
2006 - 2016**

වර්ෂය	සාමාන්‍ය මිල (කි.1 ට රුපි)	සාමාන්‍ය නිෂ්පාදන පිරිවැය (කි.01ට රුපි)
2006	29.18	21.87
2007	40.88	30.64
2008	45.45	36.24
2009	52.71	37.24
2010	54.11	38.56
2011	52.63	44.43
2012	57.27	49.50
2013	64.99	51.40
2014	67.54	54.54
2015	58.80	55.08
2016	68.53	64.52

2016 වර්ෂයේදී දළ කිලෝවක නිෂ්පාදන පිරිවැය ගණනය කිරීම සඳහා හෙක්ටයාර් එකකට සාමාන්‍ය අස්වනු ප්‍රමාණය කිලෝ ග්‍රෑම් 9226 ක් (පහතරට ඊකිලී හේ) ලෙස සලකා ගණනය කර ඇත. (ශ්‍රී ලංකා හේ මණ්ඩලයේ නිෂ්පාදන දත්ත පරිදි) 2015 වර්ෂයේදී මෙම සාමාන්‍ය අස්වනු ප්‍රමාණය කිලෝ ග්‍රෑම් 10140 ක් විය.

සමුච්චිත මිල පාදකව සකස් කිරීම අනුව 2015 වර්ෂය හා සසඳන විට 2016 දී දළ කිලෝවත් සඳහා ගෙවා ඇති සාමාන්‍ය මිල රු. 9.73 කින් එනම් 16.5% කින් ඉහල ගොස් තිබුණි. ඇස්තමේන්තු ගත නිෂ්පාදන පිරිවැය රුපියල් 11.00 කින් වැඩිවී තිබේ. 2016 වසරේ නිෂ්පාදන පිරිවැය ඉහලලාම අවම කිරීම හෙක්ටයාර 1ට අඩු කුඩා හේ වතු හිමියන් සඳහා හෙක්ටයාර 1 කට රු.15000/- පොහොර සහනාධාරයන් සඳහා ජාතික පොහොර සහනාධාරය ලබාදෙමින් සමස්ත නිෂ්පාදන පිරිවැයේ පොහොර පිරිවැය ප්‍රතිශත මට්ටම අඩු කර ගැනීමට කටයුතු කර ඇත.

2016 වර්ෂයේ පැවැති දළ මිල හා ඇස්තමේන්තුගත පිරිවැය

ශ්‍රී ලංකා හේ මණ්ඩලයේ දත්ත පරිදි (උපලේඛන අංක 10-A) සියළුම උච්චත්වයන් සඳහා නිමි හේ කිලෝවත් සාමාන්‍ය මිල 2015 වර්ෂයට වඩා 2016 වසරේදී ඉහළ ගොස් තිබුණි.

2016 වර්ෂයේ උඩරට අමු හේ දළ කිලෝවත් ගෙවන ලද මිල රු.56.79 සිට 65.78 දක්වාද මැදිබිම් සඳහා ගෙවනු ලැබූ මිල රු.61.36 දක්වාද ඉහළ ගොස් තිබුණි. පහත් බිම් සඳහා ගෙවනු ලැබූ මිල රු.60.88 සිට රු.71.18 දක්වාද සමස්ත සාමාන්‍ය මිල දළ කිලෝවත් රු. 58.80 සිට රු. 68.53 දක්වාද වැඩිවී තිබුණි.

4. 3 නිෂ්පාදන ආන්තිකය හා මිල

2016 වර්ෂයේ කුඩා හේ ඉඩම් අංශයේ සාමාන්‍ය නිෂ්පාදන චලදායීතාව, වර්ෂයේ පැවැති සාමාන්‍ය දළ මිල හා ඇස්තමේන්තු ගත පිරිවැය අනුව නිෂ්පාදන ආන්තිකයේ සාමාන්‍යය රුපියල් 3.76 කි. 2015 වර්ෂයේ මෙය 3.72 කි. ඒ අනුව 2015 වර්ෂයට සංසන්දනාත්මකව නිෂ්පාදන ආන්තිකය 0.04 කින් වැඩිවී තිබුණි.

4. 4 හේ නැවත වගා කිරීමේ පිරිවැය

ශ්‍රම උෟනතාවය මත හේ නැවත වගා කිරීම සඳහා දැරිය යුතුවන කම්කරු පිරිවැය ඉහල මට්ටමක පැවතීම , පොහොර සහනාධාරයක් ආවරණය වන මූල්‍ය සහනාධාර ප්‍රමාණය අඩුවීම , වගා පිරිවැය කෙරෙහි විශේෂයෙන් බලපා ඇති සාධක වේ. මුළු පිරිවැයෙන් 80% ක ප්‍රමාණයක් ශ්‍රම පිරිවැය වශයෙන් දැරීමට සිදුව ඇති බව ඇස්තමේන්තු පරිදි අනාවරණය වේ. (උපලේඛන අංක 11A හා B) පොහොර මිශ්‍රණ භාවිතයේදී දැරීමට සිදුවූ පිරිවැයෙන් හෙක්ටයාර එකකට රු.15000/- මුදලක් ජාතික පොහොර සහනාධාර වැඩසටහන යටතේ 2016 වසරේදී ලබාගත හැකිවිය.

වගුව - 20

**හෙක්ටයාර එකක හේ නැවත වගාකිරීමේ පිරිවැය ඇස්තමේන්තුව
2015/2016 (රු) - (උදුරා දැමීමේ සිට දළ හෙලීම අවධිය දක්වා)**

කාර්යය	2016		2015	
	උස් හා මැද	පහත් බිම්	උස් හා මැද	පහත් බිම්
උදුරා දැමීම (පළමු වසර)	704,889	572,805	586,374	475,078
පස පුනරුත්ථාපනය (දෙවන වසර)	183,850	197,941	146,470	154,640
හේ වගා කිරීම (තෙවන වසර)	992,992	968,992	841,902	821,902
පළමු වසර නඩත්තුව (සිව්වන වසර)	561,852	541,602	436,732	420,482
දෙවන වසර නඩත්තුව(පස්වන වසර)	380,152	367,102	293,052	282,802
එකතුව	2,823,735	2,648,442	2,304,530	2,154,904

4. 5 හෙක්ටයාර් එකක් සඳහා වූ දිරිදීමනා අනුපාතිකය සහ වගා පිරිවැය

2016 වසර තුළදී පැවැති වගා දිරිදීමනාව හා වගා පිරිවැය ආවරණ ප්‍රමාණය සලකා බලන විට වගා වියදමින් 19% ක් පමණ නැවත වගා දිරිදීමනා මුදලින් ආවරණය කර ගැනීමට හැකිවී තිබූ බව පහත වගුව මගින් පැහැදිලිවේ.

වගුව - 21

වර්ෂය	වගා පිරිවැය (රුපී.)		වගා ආධාර අනුපාතිකය		වගා පිරිවැයෙන් ආවරණ ප්‍රතිශතය (%)	
	උස්/මැද බිම්	පහත් බිම්	උස්/මැද බිම්	පහත් බිම්	උස්/මැද බිම්	පහත් බිම්
1989	140684	117490	48000	41000	34%	35%
1990	165611	145632	48000	41000	29%	28%
1991	182331	159936	48000	41000	26%	26%
1992	191066	167321	48000	41000	25%	25%
1993	222693	194953	67000	57000	30%	29%
1994	251038	224233	67000	57000	27%	25%
1995	249431	226088	67000	57000	27%	25%
1996	297622	270767	67000	57000	22%	21%
1997	361643	327769	67000	57000	18%	17%
1998	411564	347456	* 110000	*100000	27%	29%
1999	445504	377068	110000	100000	25%	27%
2000	485894	396186	110000	100000	23%	25%
2001	550744	513866	110000	100000	20%	19%
2002	653463	589916	110000	100000	17%	17%
2003	712815	643451	160000	150000	22%	23%
2004	796315	717351	160000	150000	20%	20%
2005	1026322	1009427	160000	150000	16%	15%
2006	1031377	1024287	200000	190000	19%	19%
2007	1148177	1125494	200000	190000	17%	17%
2008	1458989	1420360	200000	190000	14%	13%
2009	1516332	1452292	200000	190000	13%	13%
2010	1704051	1625290	200000	190000	12%	12%
2011	1836280	1724904	250000	240000	14%	14%
2012	1836280	1724904	300000	300000	16%	17%
2013	1929930	1810904	350000	350000	18%	19%
2014	1929930	1810904	350000	350000	18%	19%
2015	2304530	2154904	500000	500000	22%	23%
2016	2823735	2648442	500000	500000	18%	19%

* 1998 / 07 / 01 දින සිට

**කුඩා තේ වතු සංවර්ධන අධිකාරියේ අනුමත කාර්ය මණ්ඩලය
2016-12-31**

තනතුර	අනුමත සේවක සංඛ්‍යාව	
1. ජ්‍යෙෂ්ඨ කළමනාකරුවන්		
සාමාන්‍යාධිකාරී	1	
නියෝජ්‍ය සාමාන්‍යාධිකාරී (සංවර්ධන)	1	
නියෝජ්‍ය සාමාන්‍යාධිකාරී (ව්‍යාප්ති)	1	
උප එකතුව		3
2. කළමනාකරුවන්		
අභ්‍යන්තර විගණක	1	
කළමනාකරු (මුදල්)	1	
සහකාර කළමනාකරු (මුදල්)	2	
කළමනාකරු (මානව සම්පත් හා පාලන)	1	
සහකාර කළමනාකරු (මානව සම්පත් හා පාලන)	3	
කළමනාකරු (සංවර්ධන)	1	
සහකාර කළමනාකරු (සංවර්ධන)	1	
සහකාර කළමනාකරු / කළමනාකරු (ව්‍යාප්ති)	1	
සහකාර කළමනාකරු / කළමනාකරු (පුහුණු)	1	
සහකාර ප්‍රාදේශීය කළමනාකරු (ව්‍යාප්ති)	8	
සහකාර ප්‍රාදේශීය කළමනාකරු (සැලසුම් හා සංවර්ධන)	6	
ප්‍රාදේශීය කළමනාකරු	8(i)	
කළමනාකරු (සැලසුම් හා නියමුකරණ)	1	
සහකාර කළමනාකරු (සැලසුම් හා නියමුකරණ)	1	
උප එකතුව		36
3. කණිෂ්ඨ කළමනාකරණ නිලධාරී		
ගිණුම් නිලධාරී	9	
අභ්‍යන්තර විගණන නිලධාරී	1	
පරිපාලන නිලධාරී	7	
කාර්ය භාර නිලධාරී - උප කාර්යාල	26	
පුහුණු කිරීමේ නිලධාරී	1	
උප එකතුව		44
4. කළමනාකරණ සහකාර - තාක්ෂණික		
තේ පරීක්ෂක / ව්‍යාප්ති නිලධාරී	144(ii)	
පොත් තබන්නා	9	
උප එකතුව		153
5. කළමනාකරණ සහකාර - තාක්ෂණික නොවන		
කළමනාකරණ සහකාර	134(iii)	
තේ තවත් සහකාර	7	
උප එකතුව		141
6. ප්‍රාථමික මට්ටම - පුහුණු		
රියදුරු	26(iv)	
උප එකතුව		26
7. ප්‍රාථමික මට්ටම - අර්ධ පුහුණු		
අරක්කැමි / සහකාර අරක්කැමි	2	
උප එකතුව		2
8. ප්‍රාථමික මට්ටම - නුපුහුණු		
කාර්යාල සහායක / කම්කරු -සනීපාරක්ෂක	25(v)	
උප එකතුව		25
එකතුව		430

- (i) කළමනාකරණ සේවා දෙපාර්තමේන්තුවේ අංක DMS/1714 හා 2016/03/15 දිනැති ලිපිය මගින් තේ පරීක්ෂක/ව්‍යාප්ති නිලධාරී තනතුරු සංඛ්‍යාව 144 ක් ලෙස සංශෝධනය වී ඇත.
 - (ii) කළමනාකරණ සේවා දෙපාර්තමේන්තුවේ අංක DMS/1714 හා 2016/03/15 දිනැති ලිපිය මගින් කළමනාකරණ සහකාර තනතුරු 13 ක්ද කළමනාකරණ සේවා දෙපාර්තමේන්තුවේ අංක DMS/1714 V-1 හා 2016/08/18 දිනැති ලිපිය මගින් සහායක පුද්ගලික සහකාර තනතුරු සඳහා කළමනාකරණ සහකාර තනතුරක්ද අනුමත වී ඇත.
 - (iii) කළමනාකරණ සේවා දෙපාර්තමේන්තුවේ අංක DMS/1714 හා 2016/03/15 දිනැති ලිපිය මගින් රියදුරු තනතුරු 07 ක්ද අනුමත වී ඇත.
- මීට අමතරව කළමනාකාර මට්ටමේ සහකාර සාමාන්‍යාධිකාරී(සේවා) සහ කණිෂ්ඨ කළමනාකරණ මට්ටමේ මහජන සම්බන්ධතා නිලධාරී වශයෙන් තනතුරු 02ක් දරන්නාට පමණක් පුද්ගලික වන සේ අනුමත කර ඇත.

උපලේඛන අංක - 02

කුඩා හේ වතු සංවර්ධන අධිකාරිය
සේවක සංඛ්‍යා තොරතුරු (2016/12/31)

තනතුර	සේවා ගණය	ශ්‍රේණිය	ප්‍රධාන		ගාල්ල		මාතර		රත්නපුර		මහනුවර		නුවරඑළිය		ඌව		කළුතර		කැරැල්ල		හත්තාන		එකතුව		
			APRACT	APRACT	APRACT	APRACT	APRACT	APRACT	APRACT	APRACT	APRACT	APRACT	APRACT	APRACT	APRACT	APRACT	APRACT	APRACT	APRACT	APRACT	APRACT	APRACT	APRACT	APRACT	APRACT
1	සාමාන්‍යාධිකාරී	HM 2-1	-	1																			1	0	
2	** කළමනාකරණ උපදේශක	-	-	1																			0	1	
3	නියෝජ්‍ය සාමාන්‍යාධිකාරී (සංවර්ධන)	HM 1-1	II	1	1																		1	1	
4	නියෝජ්‍ය සාමාන්‍යාධිකාරී (ව්‍යාප්ති)	HM 1-1	II	1	1																		1	1	
5	අභ්‍යන්තර විගණක	MM 1-1	I	1	1																		1	1	
6	කළමනාකරු (මුදල්)	MM 1-1	I	1	1																		1	1	
7	කළමනාකරු(සැලසුම් හා නියමුකරණ)	MM 1-1	I	1	1																		1	1	
8	කළමනාකරු (මානව සම්පත්/පාලන)	MM 1-1	-	1																			1	0	
9	කළමනාකරු(සංවර්ධන)	MM 1-1	I	1																			1	0	
10	ප්‍රාදේශීය කළමනාකරු	MM 1-1	I			1		1	1	1		1		1	1	1		1					8	2	
11	* සහකාර සාමාන්‍යාධිකාරී (සේවා)	MM 1-1	II		1																		0	1	
12	සහකාර කළමනාකරු/කළමනාකරු(පුහුණු)	MM 1-1	-																	1			1	0	
13	සහකාර කළමනාකරු (මුදල්)	MM 1-1	II	2	2																		2	2	
14	සහකාර කළමනාකරු(මානව සම්පත්/පාලන)	MM 1-1	II	2	2									1									3	2	
15	සහකාර කළමනාකරු(සැලසුම් හා නියමුකරණ)	MM 1-1	II	1	1																		1	1	
16	සහකාර කළමනාකරු(ව්‍යාප්ති)	MM 1-1	II	1															1				1	1	
17	සහකාර කළමනාකරු(සංවර්ධන)	MM 1-1	II	1	1																		1	1	
18	සහකාර ප්‍රාදේශීය කළමනාකරු(ව්‍යාප්ති)	MM 1-1	II			1	2	1	1	1	1	1	1	1	1		1	1	1		1		8	8	
19	සහකාර ප්‍රාදේශීය කළමනාකරු(සැල. හා සං.)	MM 1-1	II			1		1		1	1	1	1		1	1							6	3	
20	පරිපාලන නිලධාරී	MM 1-1	I/II	1	1	1	1	1	1	1		1	1				1	1	1	1			7	7	
21	ගිණුම් නිලධාරී	JM 1-1	I/II	1	1	1	1	1	1	1	1		1	1	1	1	1	1	1				9	8	
22	අභ්‍යන්තර විගණන නිලධාරී	JM 1-1	II	1								1											1	1	
23	පුහුණු කිරීමේ නිලධාරී	JM 1-1	II																	1	1		1	1	
24	කාර්යභාර නිලධාරී(උප කාර්යාල)	JM 1-1	II			4	4	3	1	4	3	4	5	4	3	3	3	2	1	2	2		26	22	
25	* මහජන සම්බන්ධතා නිලධාරී	JM 1-1	II									1											0	1	
	උප එකතුව			18	15	9	8	8	5	9	6	9	10	8	6	8	6	4	6	5	2	2	83	67	
26	හේ පරීක්ෂක/ව්‍යාප්ති නිලධාරී	MA 2-2	I/II/III			23	22	20	15	25	22	25	19	11	8	16	14	13	12	11	8		144	120	
27	පොත් තබන්නා	MA 2-2	I/II/III	1	1	1	1	1		1		1	1	1	1	1		1					9	4	
	උප එකතුව			1	1	24	23	21	15	26	22	26	19	12	9	17	15	14	12	12	8	0	153	124	
28	කළමනාකරණ සහකාර	MA 1-2	I/II/III	30	23	19	10	17	14	19	18	9	20	13	11	9	19	9	8	7	11	2	2	134	136

29	හේ තවාන් සහකාර	MA 1-2	I/II/III				1	1		1		2	2	1			1	1	1	1			7	5		
	උප එකතුව			30	23	19	11	18	14	20	18	11	22	14	11	9	19	10	9	8	12	2	2	141	141	
30	රියදුරු	PL 3	I/II/III	8	5	2	3	2	1	2	2	2	2	2	2	2	2	2	1	2	1	1	1	26	20	
31	සුපවේදී	PL 2	I/II/III																			1	1	1	1	
32	සහකාර සුපවේදී	PL 2	I/II/III																			1	1	1	1	
33	කාර්යාල සහායක	PL 1	I/II/III	7	13	2		2	3	2	4	2	3	2	3	2	2	2	3	2	2		1	23	34	
34	කමිකරු	PL 1	I/II/III	1	2		1				2	1	1		1		1							2	8	
35	කළමනාකරණ සහකාර (අභියාමි)				3		3							2											8	
36	කළමනාකරණ සහකාර (කොන්ත්‍රාත්)									1															1	
37	කළමනාකරණ සහකාර (වෙස්ට්ටෝල්)				3		2		1																6	
38	හේ තවාන් සහකාර(වෙස්ට්ටෝල්)								1																1	
39	රියදුරු(අභියාමි)				2				1				1		1								1		6	
40	කමිකරු (වෙස්ට්ටෝල්)								1															3	4	
	උප එකතුව			16	28	4	9	4	8	4	9	5	7	4	9	4	5	4	4	4	4	4	3	7	53	90
	එකතුව			65	67	56	51	51	42	59	55	51	58	38	35	38	45	34	29	30	29	7	11	430	422	

-62-

APR- Approved - කළමනාකරණ සේවා දෙපාර්තමේන්තුවේ අංක DMS/E4/08/5/070/1 , DMS/1714, DMS/1714 V-1 සහ 2011.01.31,2016.03.15,2016.08.18 දිනැති ලිපි අනුව අනුමත සේවක සංඛ්‍යාව

ACT -Actual - 2016.12.31 දිනට සිටින සේවක සංඛ්‍යාව

* තනතුර දරන්නාට පමණක් පුද්ගලික වන සේ අනුමත කර ඇත

** කළමනාකරණ උපදේශක තනතුර කොන්ත්‍රාත් පදනම මත එක් වසරක් සඳහා ලබා දී ඇති තනතුරක් වේ.

සේවා නියුක්තිකයන්ගේ වයස් ව්‍යුහ විශ්ලේෂණය (කොන්ත්‍රාත් සහ වෙක්ටෝල් හැර)

වයස් පරතරය	විධායක ශ්‍රේණිය						තාක්ෂණික නිලධාරීන්			කළමනාකරණ සහකාර			ටියදුරු			සුපවේදි/ සහකාර සුපවේදි			කාර්යාල සහායක			කමිකරු			එකතුව
	HM 2-1	HM 1-1	MM 1-1-1	MM 1-1-2	JM 1-1-1	JM 1-1-2	I	II	III	I	II	III	I	II	III	I	II	III	I	II	III	I	II	III	
18-25																									
26-35				1		1			31			15			5						1			3	57
36-45				5	2	6	17	5		44	2	4		2	6			1	2	10	2			1	109
46-50				3	5	4	28	5		23	2	4	1		2		1		2	6	1			1	88
51-55		1		3	4	8	23	3		22	3	1							1	3					72
56-60		1	5	7	3	8	11	1		21			4						3	3			1	2	70
එකතුව	0	2	5	19	14	27	79	14	31	110	7	24	5	2	13	0	1	1	8	22	4	0	1	7	396

විධායක නිලධාරී අධ්‍යාපන මට්ටම අනුව කාර්‍යය ගත කිරීම

තනතුර	සේවා ගණය	අ.පො.ස. (සා/පෙළ)	අ.පො.ස. (උ/පෙළ)	ඩිප්ලෝමා	උපාධිය	පශ්චාත් උපාධි ඩිප්ලෝමාව	පශ්චාත් උපාධිය
<u>ප්‍රධාන කාර්යාලය</u>							
සාමාන්‍යාධිකාරී (වැ.බ.)	HM 2-1				√		√
කළමනාකරණ උපදේශක (කොන්ත්‍රාත්)					√		
නියෝජ්‍ය සාමාන්‍යාධිකාරී(සංවර්ධන)	HM 1-1				√		
අභ්‍යන්තර විගණක	MM 1-1-1				√		
කළමනාකරු (මුදල්)	MM 1-1-1				√		
කළමනාකරු (සැලසුම් හා නියමුකරණ)	MM 1-1-1				√		
කළමනාකරු (මානව සම්පත්/පාලන)වැ.බ.	MM 1-1-11			√			
කළමනාකරු (සංවර්ධන)වැ.බ.	MM 1-1-11				√		√
සහකාර සාමාන්‍යාධිකාරී (සේවා)	MM 1-1-11				√		√
සහකාර කළමනාකරු (මානව සම්පත්/පාලන)	MM 1-1-11				√		
සහකාර කළමනාකරු (මුදල්) - පී.ආර්.අයි.පෙරේරා මහතා	MM 1-1-11			(√)*			
සහකාර කළමනාකරු (මුදල්) - ඩී.එච්.සී.ඒ.බටගොඩ මහතා	MM 1-1-11				√		
සහකාර කළමනාකරු (සංවර්ධන)	MM 1-1-11			√			
අභ්‍යන්තර විගණන නිලධාරී (ටාප්කාරී ඉටු කිරීම) - පී.පී.අයි.සුරංගිකා මෙනවිය	JM 1-1-11				√		
පරිපාලන නිලධාරී - සරත්චන්ද්‍ර මුරමුදලිගේ මහතා	JM 1-1-11			√			

(√)* - AAT Qualification / Part Qualification of the ICASL (Chartered)

තනතුර	සේවා ගණය	අ.පො.ක. (ක/පෙළ)	අ.පො.ක. (උ/පෙළ)	ඛිජලෝමා	උපාධිය	පශ්චාත් උපාධි ඛිජලෝමා	පශ්චාත් උපාධිය
ගාල්ල ප්‍රාදේශීය කාර්යාලය							
ප්‍රාදේශීය කළමනාකරු වැ.බ. - ඊ.ආර්.එස්.ගුණවර්ධන මහතා	MM 1-1			√			
සහකාර ප්‍රාදේශීය කළමනාකරු(ව්‍යාප්ති)- අයි.යු.එච්.මොහොමඩ් මහතා	MM 1-1				√		
ගිණුම් නිලධාරී - යු.එල්.එම්.පෙරේරා මිය	JM 1-1			(√)*			
පරිපාලන නිලධාරී	JM 1-1				√		
කාර්යභාර නිලධාරී - ඩී.එල්.සී.සුරියආරච්චි මහතා	JM 1-1			√			
කාර්යභාර නිලධාරී - ටී.එම්.එස්.එල්.ප්‍රියදර්ශක මහතා	JM 1-1				√		
කාර්යභාර නිලධාරී - එම්.ටී.අමරරුවන් මහතා	JM 1-1			√			
කාර්යභාර නිලධාරී(වැ.බ.) - එච්.එම්.කේ.පී.ඩී.හේරත් මහතා	JM 1-1			√			
කාර්යභාර නිලධාරී(වැ.බ.) - කේ.එස්.එස්.දහනායක මහතා	JM 1-1			√			
මාතර ප්‍රාදේශීය කාර්යාලය							
ප්‍රාදේශීය කළමනාකරු - පී.පී.බන්දුල මහතා	MM 1-1				√		√
සහකාර ප්‍රාදේශීය කළමනාකරු (ව්‍යාප්ති)-එල්.කේ.වීරසේකර මහතා	MM 1-1			√			
සහකාර ප්‍රාදේශීය කළමනාකරු(වැ.බ.) - ඊ.පී.ඩී.ගාන්තසිරි මහතා	JM 1-1			√			
පරිපාලන නිලධාරී	JM 1-1	√					
ගිණුම් නිලධාරී	JM 1-1				√		
කාර්යභාර නිලධාරී - ජේ.එල්.එදිරිසුරිය මහතා	JM 1-1			√			
කාර්යභාර නිලධාරී(වැ.බ.) - සුනිල් සරත් දේශප්‍රිය මහතා	JM 1-1			√			
කාර්යභාර නිලධාරී(වැ.බ.) - මනින්ද බටගොඩ මහතා	JM 1-1			√			

(√)* - AAT Qualification / Part Qualification of the ICASL (Chartered)

තනතුර	සේවා ගණය	අ.පො.ස. (ක/පෙළ)	අ.පො.ස. (උ/පෙළ)	ඩිප්ලෝමා	උපාධිය	පශ්චාත් උපාධි ඩිප්ලෝමාව	පශ්චාත් උපාධිය
රත්නපුර ප්‍රාදේශීය කාර්යාලය							
ප්‍රාදේශීය කළමනාකරු (වැ.බ.)	MM 1-1				√	√	
සහකාර ප්‍රාදේශීය කළමනාකරු (සැලසුම් හා සංවර්ධන)	MM 1-1				√	√	
සහකාර ප්‍රාදේශීය කළමනාකරු(ව්‍යාප්ති)වැ.බ. - ඩී.එම්.පී.එස්.ඒකභාගයක මහතා	JM 1-1			√			
ගිණුම් නිලධාරී	JM 1-1				√		
පරිපාලන නිලධාරී රා.ආ. - කේ.එම්.සේනාරත්න මයා	JM 1-1		√				
කාර්යභාර නිලධාරී - එස්.සී.මුදුන්භාගයක මහතා	JM 1-1				√		
කාර්යභාර නිලධාරී - පී.ඩී.කේ.බාලවන්දු මහතා	JM 1-1			√			
කාර්යභාර නිලධාරී(වැ.බ.) - පී.එස්.කේ.පෙරේරා මහතා	JM 1-1			√			
කාර්යභාර නිලධාරී(වැ.බ.) - ඒ.කේ.විජේසේකර මහතා	JM 1-1			√			
මහනුවර ප්‍රාදේශීය කාර්යාලය							
ප්‍රාදේශීය කළමනාකරු(වැ.බ.) - ඩබ්.එච්.එස්.පී.විජේතුංග මහතා	JM 1-1				√		
සහකාර ප්‍රාදේශීය කළමනාකරු (ව්‍යාප්ති)	MM 1-1				√	√	
සහකාර ප්‍රාදේශීය කළමනාකරු (සැලසුම් හා සංවර්ධන)රා.ආ. - ඩී.එම්.ආර්.කේ.ඩී.දසනායක මහතා	JM 1-1	√					
පරිපාලන නිලධාරී	JM 1-1		√				
ගිණුම් නිලධාරී (රාජකාරි ඉටු කිරීම) - ඩී.ඩී.ප්‍රියන්ති මහතා	JM 1-1-11			(√)*			
මහජන සම්බන්ධතා නිලධාරී	JM 1-1	√					
කාර්යභාර නිලධාරී - ඩබ්.ජේ.ඩබ්.අරමේපොල මහතා	JM 1-1			√			
කාර්යභාර නිලධාරී - ටී.අමරසේකර මහතා	JM 1-1			√			
කාර්යභාර නිලධාරී - කේ.එම්.ඒ.ඩී.එස්.කුරුප්පු මහතා	JM 1-1				√		
කාර්යභාර නිලධාරී - ඩී.එම්.ඩබ්.බණ්ඩා මහතා	JM 1-1			√			
කාර්යභාර නිලධාරී(වැ.බ.) - යූ.ජේ.ඩී.විජේතුංග මහතා	JM 1-1			√			

(√)* - AAT Qualification / Part Qualification of the ICASL (Chartered)

තනතුර	සේවා ගණය	අ.පො.ස. (සා/පෙළ)	අ.පො.ස. (උ/පෙළ)	ඩිප්ලෝමා	උපාධිය	පශ්චාත් උපාධි ඩිප්ලෝමාව	පශ්චාත් උපාධිය
නුවරඑළිය ප්‍රාදේශීය කාර්යාලය							
ප්‍රාදේශීය කළමනාකරු (වැ.බ.)	MM 1-1				√		
සහකාර ප්‍රාදේශීය කළමනාකරු (ව්‍යාප්ති)වැ.බ. - අනුරුද්ධ බණ්ඩාර මහතා	JM 1-1				√		
සහකාර ප්‍රාදේශීය කළමනාකරු (සැලසුම් හා සංවර්ධන)රා.ඉ. - ඩී.විකේ.නන්දසිරි මහතා	JM 1-1			√			
පරිපාලන නිලධාරී - ජී.අයි.යු.කෝමසිරි මහතා	JM 1-1	√					
ගිණුම් නිලධාරී - ගනාමලි ප්‍රේමසුන්දර මිය	JM 1-1				√		
කාර්යභාර නිලධාරී - ඩී.එස්.රණවිර මහතා	JM 1-1			√			
කාර්යභාර නිලධාරී(වැ.බ.) - එම්.ඒ.අයි.අබේසේන මහතා	JM 1-1			√			
ඌව ප්‍රාදේශීය කාර්යාලය							
ප්‍රාදේශීය කළමනාකරු	MM 1-1			√			
සහකාර ප්‍රාදේශීය කළමනාකරු (ව්‍යාප්ති)- කේ.එම්.ආර්.එල්.බණ්ඩාර මහතා	JM 1-1			√			
සහකාර ප්‍රාදේශීය කළමනාකරු (සැලසුම් හා සංවර්ධන)වැ.බ. - එච්.එම්.ප්‍රේමකුමාර මහතා	JM 1-1			√			
ගිණුම් නිලධාරී	JM 1-1			√			
පරිපාලන නිලධාරී රා.ආ. - ගුණසිරි අධිකාරී මහතා	MM 1-1		√				
කාර්යභාර නිලධාරී - එම්.එම්.කුමාරසිංහ මහතා	JM 1-1			√			
කාර්යභාර නිලධාරී - ආර්.එම්.ඒ.ඩී.රත්නායක මහතා	JM 1-1			√			
කාර්යභාර නිලධාරී(වැ.බ.) - පී.පී.පී.සී.විජේසිංහ මහතා	JM 1-1			√			

(√)* - AAT Qualification / Part Qualification of the ICASL (Chartered)

කුඩා හේ වතු අංශයේ හේ නිෂ්පාදනය
1983 - 2016 දක්වා (කිලෝ මිලියන)

වර්ෂය	භෞතික නිෂ්පාදනය	කුඩා හේ වතු අංශයේ නිෂ්පාදනය	වර්ධන ප්‍රතිශතය	භෞතික නිෂ්පාදනයට දායකත්වය %
1983	179.28	62.4	-	55.76
1984	208.05	77.4	6.90	48.06
1985	214.09	82.0	120.4	38.3
1986	211.27	83.0	1.2	39.2
1987	213.32	91.1	9.75	42.7
1988	226.95	100.2	9.99	44.1
1989	206.98	92.2	(8.98)	44.5
1990	223.16	113.7	23.3	48.7
1991	240.74	121.1	6.51	50.3
1992	178.86	94.9	(21.63)	53.0
1993	231.87	125.3	32.02	54.0
1994	242.21	139.8	11.57	57.7
1995	245.96	140.0	0.14	56.9
1996	258.42	147.8	5.57	57.2
1997	276.86	149.3	1.01	53.9
1998	280.05	165.9	11.12	59.2
1999	283.76	164.0	(1.11)	57.8
2000	305.84	183.7	12.01	60.0
2001	295.09	183.4	(0.06)	62.1
2002	310.03	189.5	3.33	61.1
2003	303.23	187.9	(0.84)	61.9
2004	308.08	203.0	8.04	65.9
2005	317.19	205.8	2.95	64.9
2006	310.82	212.4	3.2	68.3
2007	304.61	205.7	(3.1)	67.5
2008	318.69	214.8	4.4	67.4
2009	291.13	201.9	(6)	69.3
2010	331.42	230.1	13.98	69.4
2011	327.53	229.0	(0.48)	69.9
2012	326.27	233.1	1.78	71.4
2013	340.22	245.4	5.3	72.2
2014	338.03	247.4	0.8	73.1
2015	328.96	239.86	(3.0)	72.9
2016	292.57	218.06	(9.0)	74.5

උපලේඛන අංක - 05

තේ නැවත වගා ආධාර ක්‍රමය පිළිබඳ ක්‍රියාකාරීත්වය
1978 - 2016

වර්ෂය	නිකුත් කළ අවසර පත්‍ර ගණන	අවසර පත්‍ර ආවරණ බිම් ප්‍රමාණය (හෙක්.)	උසුරා දැමූ බිම් ප්‍රමාණය (හෙක්.)	වගාකළ බිම් ප්‍රමාණය (හෙක්.)	වාර්ෂික වියදම රු.ද.ල.	වාර්ෂික ප්‍රතිපාදන රු.ද.ල.
1978	-	-	422	412	5.40	-
1979	-	-	546	573	8.10	5.10
1980	-	-	550	554	9.10	10.90
1981	1740	-	564	563	9.40	9.60
1982	1459	-	524	508	12.80	10.60
1983	1758	826	454	379	11.20	11.50
1984	2404	1317	466	340	11.80	13.00
1985	1160	823	615	414	16.40	8.10
1986	662	442	547	464	20.30	16.30
1987	630	390	346	349	14.00	22.80
1988	501	321	308	277	10.30	18.50
1989	758	455	246	330	18.90	17.40
1990	4827	2439	478	362	19.20	22.59
1991	3109	1423	581	304	20.49	33.91
1992	1348	526	662	409	20.33	27.00
1993	3699	1147	507	516	29.79	32.24
1994	2627	906	770	553	31.62	60.46
1995	3465	1267	1390	533	38.00	41.75
1996	4475	1319	724	508	31.05	43.41
1997	6235	1580	923	435	40.32	68.91
1998	5507	1586	674	635	65.64	61.69
1999	3660	955	861	767	88.82	77.95
2000	6930	1796	722	519	72.68	92.84
2001	7093	1952	841	574	77.76	98.85
2002	9983	2565	991	736	99.17	106.57
2003	11928	2892	1179	765	122.82	150.11
2004	10618	2621	1398	891	188.10	179.07
2005	9291	2127	1306	1058	174.83	182.13
2006	6755	1578	927	1001	183.34	181.90
2007	5274	1030	1008	1024	172.89	214.75
2008	6945	1337	1128	881	194.59	190.59
2009	6493	1610	925	777	178.17	190.17
2010	7781	1895	1015	847	177.85	153.00
2011	8033	2170	947	772	187.64	156.26
2012	11889	2647	1087	889	226.83	300.17
2013	13802	2928	1188	1165	351.87	236.75
2014	10134	2540	810	720	258.09	391.75
2015	9006	2278	1173	806	420.07	464.69
2016	11076	2597	1356	733	487.87	546.00

මූලාශ්‍රය : කුඩා තේ වතු සංවර්ධන ප්‍රගති වාර්තාව.

උපලේඛන අංක - 06

තේ ඉඩම්වල තෝග පුනරුත්ථාපන (පාළු සැපයීමේ) ආධාර ක්‍රමය පිළිබඳ ක්‍රියාකාරීත්වය
1979-2016

වර්ෂය	අවසර දී අති පැල ගණන	පළමු වාරිකය ගෙවන ලද පැල ගණන	දෙවන වාරිකය ගෙවන ලද පැල ගණන	ගෙවන ලද මුදල ආධාර මුදල රු.ද.ල.	වාර්ෂික ප්‍රතිපාදන රු.ද.ල.
1979	858030	72938			1.00
1980	1436369	455351		0.44	2.60
1981	950558	477546		0.45	1.37
1982	1080257	1129	103392	0.67	1.07
1983	1391855	477230	166158	0.63	1.73
1984	5935521	799715	101773	1.99	2.30
1985	4260727	3330268	344545	8.78	4.37
1986	7123986	5087525	1242922	15.41	5.88
1987	5818170	5269971	2484684	16.57	8.16
1988	5121825	3861892	2496705	10.00	19.37
1989	3903899	4257670	3377046	13.30	19.60
1990	3847466	2986998	2975849	9.32	7.20
1991		1029987	3528586	8.95	9.04
1992		235404	1148371	2.49	5.00
1993		6607	1658	0.30	
1994		16432	46030	0.12	
1995		20298	7073	0.46	2.45
*1996		13278	3181	1.19	15.20
**1996	5600900	3867981			
**1997	6965923	5301839		9.03	12.00
1998		1707845		4.14	15.02
*1999			14012	8.20	11.16
**1999	617120	2454895	1846445		
2000	2713972	812174	389248	3.68	11.54
2001	1412860	1078708	209534	5.68	11.54
2002	4031727	2522872	486948	11.22	10.38
2003	3012892	1636901	380013	9.38	12.00
2004	2303061	1489167	593906	14.46	12.99
2005	1566327	1242648	776661	8.11	12.37
2006	972913	520610	540819	7.79	8.58
2007	1092856	516471	308325	4.13	6.00
2008	836729	519607	404331	4.84	3.00
2009	995822	431699	232217	3.25	3.59
2010	769104	424227	254715	3.58	5.00
2011	1379734	504322	182401	6.32	9.24
2012	1902051	766991	345152	14.35	8.66
2013	1060634	497592	420611	11.24	6.00
2014	776271	271015	232034	5.91	17.50
2015	754170	308950	199923	6.43	6.00
2016	981075	367876	246339	7.80	10.48

** සමිති මගින් පාලු සැපයීමේ ක්‍රමය

මූලාශ්‍රය : කුඩා තේ වතු සංවර්ධන ප්‍රගති වාර්තාව

උපලේඛන අංක - 07

තේ අලුත් වගා ආධාර ක්‍රමය පිළිබඳ ක්‍රියාකාරිත්වය
1978 - 2016

වර්ෂය	හිකුත් කළ අවසර පත්‍ර ගණන	අවසර පත්‍ර ආවරණ බිම් ප්‍රමාණය(හෙක්.)	උදුරා දැමූ බිම් ප්‍රමාණය (හෙක්.)	වගාකළ බිම් ප්‍රමාණය (හෙක්.)	වාර්ෂික වියදම රු.ද.ල.	වාර්ෂික ප්‍රතිපාදන රු.ද.ල.
1978	-	-	129	40	0.3	-
1979	-	-	210	110	0.5	-
1980	-	-	185	118	1	7.7
1981	1878	-	328	239	1.9	2.1
1982	1992	-	388	316	2.9	2.4
1983	2757	866	393	264	2.7	4
1984	7754	2667	461	279	2.4	3.2
1985	7754	1764	857	599	9.5	6.3
1986	4999	1982	1586	1430	30.5	9.3
1987	3939	1375	1218	1183	26.5	13.5
1988	3737	1323	814	878	19.7	29.7
1989	4532	1837	1013	1011	34.9	34.2
1990	12680	3937	1676	1647	44.6	39.9
1991	3785	1120	2088	1843	57.8	42
1992	10533	4163	1954	1948	52.2	58
1993	12318	2720	1753	1622	51.57	50.57
1994	8106	1803	2339	1661	50.95	66.50
1995	5822	134	2407	1237	44.52	49.80
1996	2176	378	486	450	20.91	18.78
1997	3797	576	340	293	14.08	9.08
1998	4284	632	315	381	23.82	13.50
1999	6694	952	484	405	13.04	12.24
2000	3674	671	433	256	7.36	9.03
2001	6353	1084	419	399	15.58	11.91
2002	12338	2542	567	562	30.62	20.86
2003*	-	654	647	642	27.95	24.94
2004	-	-	-	12	3.25	7.94
2005	-	-	1.42	8	0.30	2.42
2006	-	-	0.33	0.83	0.042	0.37
2011	430	45	28.14	28.38	1.18	2.08
2012	2990	517	260	239	23.20	24.00
2013	2872	543	258	263	42.41	3.60
2014	5315	1034	426	401	66.98	51.50
2015	4239	846	475	479	128.12	128.88
2016	458	75	103	109	46.72	49.77

*2003 වර්ෂයේ සිට 2010 වර්ෂය දක්වා ආධාර ක්‍රමය ක්‍රියාත්මක නොවීය.

මූලාශ්‍රය : කුඩා තේ වතු සංවර්ධන ප්‍රගති වාර්තාව.

උපලේඛන අංක - 08

රබර් සමග හේ වගා කිරීමේ ආධාර ක්‍රමය
1999 - 2009

වර්ෂය	හිකුත් කළ අවසර පත්‍ර ගණන	අවසර පත්‍ර ආවරණ බිම් ප්‍රමාණය (හෙක්.)	පස සැකසීම (හෙක්.)	වගාව (හෙක්.)	වාර්ෂික විශදුම රු.ද.ල.	වාර්ෂික ප්‍රතිපාදන රු.ද.ල.
1999	317	164	7.72	7.70	0.089	1.96
2000	153	92	30.00	30.00	0.57	3.01
2001	262	63	19.7	16.2	0.408	1.86
2002	96	52	9.02	7.88	0.92	1.90
2003	150	60	16	15	0.76	2.64
2004	135	51	8	9	0.46	0.86
2005	76	29	15	14.6	0.197	1.46
2006	18	7	8.8	6.8	0.469	0.69
2007	8	3	4.5	4.4	0.146	0.41
2008	8	3	-	-	-	-
2009	3	1.8	0.7	0.4	0.016	-

* 2010 වර්ෂයේ සිට මෙම ආධාර ක්‍රමය ක්‍රියාත්මක නොවීය.

මූලාශ්‍රය : කුඩා හේ වතු සංවර්ධන ප්‍රගති වාර්තාව.

මව් වගා මගින් වැඩි දියුණු කල නව ප්‍රභේද රීකිලි අතු හිකුත් කිරීම - 2016

දිස්ත්‍රික්කය	ස්ථානය	වාණිජ තවත්	%	කුඩා හෝ වතු හිමියන්	%	සමිති හා අනෙකුත්	%	ආයතනික තවත්	%	නිෂ්පාදනය		
										සංඛ්‍යාව	%	ඉලක්කය
ගාල්ල	නෙළුව හා වලහන්දූව	-	-	12,800	30.62	1,400	3.35	27,600	60.03	41,800	16.30	65,000
හත්තාන	හත්තාන	-	-	18,000	41.38	-	-	25,500	58.62	43,500	16.96	109,450
කළුතර	වෝගන්	-	-	1,750	2.21	2,000	2.53	75,350	95.26	79,100	30.85	100,000
මහනුවර	රහතුන්ගොඩ සහ සුරියගොඩ	2,000	12.86	1,000	6.43	-	-	12,550	80.71	15,550	6.06	23,700
කැගල්ල	හිගුල	-	-	-	-	-	-	-	-	-	-	13,000
නුවරඑළිය	නෙල්ලිගොල්ල හා තිස්සන්	6,525	14.28	-	-	-	-	39,174	85.72	45,699	17.82	47,300
ඌව	බණ්ඩාරවෙල හා හාලි ඇල	18,238	59.28	6,730	21.87	5,800	18.85	-	-	30,768	12.00	5,765
මුලු එකතුව		26,763	10.44	40,280	15.71	9,200	3.59	180,174	70.27	256,417	100.00	364,215

උපලේඛන අංක - 09- B

ආයතනික තවත් ක්‍රියාකාරිත්වය
2016 වර්ෂය (රුපියල්)

විස්තරය		හත්තාහ	රහතුන්ගොඩ	වලහන්දූව	හිගුල	හැඩිගල්ල	වෝගන්	තිස්පනේ	මාවරල	එකතුව
2016.01.01 දිනට තොග තත්වය	පැල ගණන	55,201	31,300	9,375	188,039	31,175	89,566	182,072	19,913	606,641
	වටිනාකම	418,873	373,722	235,338	2,389,062	397,488	772,440	1,990,428	520,199	7,097,551
වර්ෂයතුළ පැල කරන ලද	පැල ගණන	-	195,029	143,000	100,022	85,918	188,998	133,221	64,010	910,198
	වටිනාකම	631,804	2,310,927	1,775,011	2,171,618	1,430,788	3,399,049	2,800,209	1,288,967	15,808,373
මැරුණු පැල ගණන		3,230	6,925	26,816	36,755	3,440	5,514	1,954	25,713	110,347
2016.12.31 දිනට තොග තත්වය	පැල ගණන	-	97,176	75,359	187,129	31,341	94,010	174,110	18,460	677,585
	වටිනාකම	327,175	1,494,170	916,156	2,582,380	538,105	1,389,386	1,971,429	573,737	9,792,538
විකුණුම් පිරිවැය	පැල ගණන	51,971	122,228	50,200	64,177	82,312	179,040	139,229	39,750	728,907
	වටිනාකම	723,503	1,190,479	1,094,193	1,978,300	1,290,170	2,782,103	2,819,209	1,235,429	13,113,387
පැලයක නිෂ්පාදන වියදම (අයත්තමේන්තුගත)		13.92	9.73	21.80	30.82	15.67	15.54	20.25	31.08	17.99
අලෙවිකල පැල	පැල ගණන	51,971	122,228	50,200	64,177	82,312	179,040	139,229	39,750	728,907
	වටිනාකම	961,464	2,400,487	1,053,900	1,411,894	1,615,718	3,379,335	2,578,887	752,350	14,154,034
අලෙවිය මත පැලයක පිරිවැය		18.50	19.64	21.00	22.00	19.63	18.87	18.52	18.93	19.42
ලාභය / පාඩුව		237,960	1,210,008	(40,293)	(566,406)	325,548	597,232	(240,322)	(483,079)	1,040,647

-75-

මූලාශ්‍රය : කුඩා හේ වතු සංවර්ධන ප්‍රගති වාර්තාව.

වාණිජ තේ තවාන් ක්‍රියාකාරීත්වය - 2015/2016

ප්‍රාදේශීය කාර්යාලය	අවසරපත්‍ර නිකුත් කිරීම		පළමු පරීක්ෂණය (CN - 04)			දෙවන පරීක්ෂණය (CN - 05)			තෙවන පරීක්ෂණය (CN - 06)		
	තවාන් ගණන	පැල ධාරිතාවය (000)	ක්‍රියාකාරී තවාන් ගණන	සිටුවූ පැල ගණන	ධාරිතාවය අනුව %	ක්‍රියාකාරී තවාන් ගණන	සාර්ථක පැල ගණන	සිටුවූ පැල අනුව %	තවාන් ගණන	සහතිකකළ පැල ගණන	සාර්ථක ප්‍රතිශතය
ගාල්ල	160	6,073	86	977,403	16	53	1,148,780	117*	-	-	-
මාතර	193	5,467	172	1,343,650	25	144	1,110,167	83	44	33,9875	31
කළුතර	43	2,622	37	777,695	30	27	661,031	85	19	*790,836	120
රත්නපුර	14	875	4	316,000	36	3	262,000	83	-	-	-
මහනුවර	93	3,443	90	911,200	26	47	555,500	61	8	29,200	5
නුවරඑළිය	25	1,097	13	326,000	30	11	298,100	91	8	12,950	4
ඌව	147	3,353	104	2,004,045	60	98	1,495,333	75	62	799,125	53
කැගල්ල	26	1,745	13	358,920	49	7	327,300	91	4	81,700	25
එකතුව	701	24,765	519	7,014,913	28	390	5,858,211	84	145	2,053,686	4

*අතිරික්ත පැල ඇතුළුව

මූලාශ්‍රය : කුඩා තේ වතු සංවර්ධන ප්‍රගති වාර්තාව.

වාණිජ තේ තවාන් ක්‍රියාකාරීත්වය - 2016/2017

ප්‍රාදේශීය කාර්යාලය	අවසරපත්‍ර තවාන් ගණන	නිකුත් කිරීම පැල ධාරිතාවය	පළමු පරීක්ෂණය (CN - 04)			දෙවන පරීක්ෂණය (CN - 05)			තෙවන පරීක්ෂණය (CN - 06)		
			ක්‍රියාකාරී තවාන් ගණන	සිටවූ පැල ගණන	ධාරිතාවය අනුව %	ක්‍රියාකාරී තවාන් ගණන	සාර්ථක පැල ගණන	සිටවූ පැල අනුව %	තවාන් ගණන	සහතිකකළ පැල ගණන	සාර්ථක ප්‍රතිශතය
ගාල්ල	84	3,392,500	-	-	-	-	-	-	-	-	-
මාතර	141	4,076,000	126	1,490,437	37	-	-	-	-	-	-
කළුතර	21	1,444,000	-	-	-	-	-	-	-	-	-
රත්නපුර	7	5,676,000	-	-	-	-	-	-	-	-	-
මහනුවර	66	4,211,000	16	606,500	14	13	373,500	-	-	-	-
නුවරඑළිය	5	94,000	11	296,000	*315	9	279,100	-	-	-	-
ඌව	2	24,000	1	2,300	-	-	-	-	-	-	-
කැගල්ල	4	130,000	-	-	-	-	-	-	-	-	-
එකතුව	330	19,047,500	154	2,395,237	13	22	652,600	-	-	-	-

*අතිරික්ත පැල සංඛ්‍යාව

උපලේඛන අංක - 10- A

පිහිටීම මත කොළඹ වෙන්දේසියේ හේ සඳහා මිල
1985 - 2016 සාමාන්‍ය දළ මිල
(මිල කිලෝ ග්‍රෑමයට රුපියල්)

වර්ෂය	උඩරට	මැදරට	පහතරට	සියලුම සාමාන්‍ය
1985	39.55	35.93	40.60	39.01
1986	31.58	28.49	31.26	30.68
1987	38.76	35.09	42.46	39.30
1988	44.88	40.73	42.36	42.77
1989	56.75	50.03	50.59	55.20
1990	68.10	62.69	77.47	71.03
1991	57.95	50.74	61.08	58.08
1992	65.99	54.43	61.89	61.22
1993	67.63	63.14	71.31	68.46
1994	65.89	57.71	67.29	64.89
1995	69.17	63.11	78.07	72.31
1996	93.38	89.70	114.35	103.88
1997	109.43	107.94	124.47	119.40
1998	127.60	121.45	141.45	134.35
1999	106.17	100.68	125.74	115.31
2000	128.40	119.08	144.79	135.53
2001	135.56	122.63	154.50	143.96
2002	135.65	125.45	163.19	149.30
2003	138.31	126.18	160.86	149.05
2004	171.78	157.96	189.86	180.74
2005	170.85	161.37	198.59	185.84
2006	204.32	175.12	204.19	199.58
2007	253.41	245.72	299.34	279.52
2008	273.83	270.13	336.38	310.81
2009	321.28	316.79	388.44	360.45
2010	337.82	330.88	393.40	370.61
2011	340.27	319.77	381.27	359.89
2012	375.53	351.08	407.14	391.64
2013	402.98	398.65	469.91	444.42
2014	420.36	410.13	488.06	461.86
2015	388.38	362.57	416.32	402.14
2016	449.85	419.59	486.74	468.61

මූලාශ්‍රය : ශ්‍රී ලංකා හේ මණ්ඩලය

උපලේඛන අංක - 10- B

අමු දළ කිලෝටික් සඳහා වන නිෂ්පාදන පිරිවැය ඇස්තමේන්තුව 2016 (පහත රට)
වසරකට / හෙක්ටයාරයකට / අමු දළ කි.ගැ. 9226(සකස් කල තේ කි.ගැ. 1984බැගින්)

ක්‍රියාකාරීත්වය	කටයුතු කිරීමේ වාර ගණන	ශ්‍රම ඒකක	අමු ද්‍රව්‍ය පිරිවැය	මුලු පිරිවැය	%
1 i.දළ නෙලීම (එක් අයකු දිනකට කි.ගැ.20 බැගින්)	වාර 45 බැගින් 1/2 ශ්‍රමය	461	-	313684	61.02
ii දළ ප්‍රවාහනය		23		15640	3.04
2 වල්පැල මර්ධනය	මාසයකට කම්කරුවන් 10 බැගින්	60	-	40800	7.94
3 පොහොර මිශ්‍රණය හා යෙදීම					
i පරිනත තේ පොහොර මිශ්‍රණ දැමීම	කම්කරුවන් 8 බැගින් (වාර 2- 4 දක්වා)	24	42304	58624	11.40
ii ඩොලමයිට් දැමීම	කම්කරුවන් 4 බැගින් (වාර 2 වකුයට)	2	4336	5696	1.11
iii සින්ක් දැමීම	කම්කරුවන් 5 බැගින් (වාර 2 බැගින්)	10	1375	8175	1.59
4 සෙවන ගස් පාලනය	කම්කරුවන් 5 බැගින් (වාර 2 බැගින්)	10		6800	1.32
5 කප්පාදු කිරීම	කම්කරුවන් 30-40 බැගින් (වාර 2 ක වකුයට)	20		24000	4.67
6 පාසි ආදිය ඉවත් කිරීම	කම්කරුවන් 12-20 බැගින් (වාර 2 ක වකුයට)	10		6800	1.32
7 මට්ටම් කැඩීම	කම්කරුවන් 12-20 බැගින් (වාර 2 ක වකුයට)	10		6800	1.32
8 කාණු කැපීම	කම්කරුවන් 36 බැගින් (වාර 2 ක වකුයට)	18		12240	2.38
9 පාච් සැපයීම	කම්කරුවන් 16/හා පැල 375 සඳහා	8	9375	14815	2.88
		656	57390	514074	100

අමු දළ කිලෝටික් සඳහා වූ සාමාන්‍ය නිෂ්පාදන පිරිවැය -	55.72	(පොදු වියද්මිරණිකව)
පොදු වියද්ම	7.00	(General Charges)
ප්‍රවාහන වියද්ම	1.80	
නිෂ්පාදන පිරිවැය	64.52	

- * පහත් බිම් සඳහා වසර 2 ක කාල වකුය උපයෝගී කරගෙන ඇත.
- * පොහොර මිශ්‍රණ හා ප්‍රමාණයන් තේ පර්යේෂණායතන නිර්දේශ වලට අනුව වන අතර මිල ගණන් වර්ෂයේ පැවැති මිල ගණන් වේ.
- * රිකිලි තේ පැලයක මිල රු. 25.00
- * ප්‍රවාහන පිරිවැය අමුද්‍රව්‍ය පිරිවැයට ඇතුළත් කර ඇත.
- * කම්කරු දෛනික වේතනය - රු 680
- * කප්පාදුව සඳහා දෛනික වේතනය - රු 1200
- * ඩොලමයිට් මෙ.ටො.1 - රු 6500
- * සින්ක් සල්ෆේට් කි.ගැ.01 - රු 125
- * UT-397/VPLC/U 709/ UT 752 මෙ.ටො. 1 රු 58000

උපලේඛන අංක 11 -A

උස් හා මැද බිම්හි හේ නැවත වගාව සඳහා වන නිෂ්පාදන පිරිවැය ඇස්තමේන්තුව-2016 (ඇතුළත් කරන්න)
 (උදුරා දැමීමේ සිට දඬු හෙලන අවස්ථාව දක්වා) හෙක්ටයාරයකට/රූපියල්
 දෛනික වැටුප රු.1200

අංක	විස්තර	ප්‍රමාණය	විඳීම	උදුරා දැමීම පළමු වසර			පස පුනරුත්ථාපනය දෙවන වසර			හේ වගා කිරීම තෙවන වසර			පළමු වසර නඩත්තුව හතරවන වසර			දෙවන වසර නඩත්තුව පස්වන වසර			මුද්‍රා පිරිවැය			මුද්‍රා පිරිවැය ප්‍රතිශත %	
				ඉම	අමුද්‍රව්‍ය	මුද්‍රා	ඉම	අමුද්‍රව්‍ය	මුද්‍රා	ඉම	අමුද්‍රව්‍ය	මුද්‍රා	ඉම	අමුද්‍රව්‍ය	මුද්‍රා	ඉම	අමුද්‍රව්‍ය	මුද්‍රා	ඉම	අමුද්‍රව්‍ය	මුද්‍රා		
				ඒකක	පිරිවැය	පිරිවැය	ඒකක	පිරිවැය	පිරිවැය	ඒකක	පිරිවැය	පිරිවැය	ඒකක	පිරිවැය	පිරිවැය	ඒකක	පිරිවැය	පිරිවැය	ඒකක	පිරිවැය	පිරිවැය		
1	පංභා හේ උදුරා දැමීම හා ශුද්ධ කිරීම (50 % පැල පැටති ඉඩමක දිනකට පදුරු 40 බැගින්)			132		158400											132		158400	5.61			
2	මුල්ල කිරීම මට්ටම් කිරීම සහ මුල් ඉවත් කිරීම			200		240000											200		240000	8.50			
3	බැවුම සකස් කිරීම , කාණු දැමීම , පේලි සකස් කිරීම			100		120000	40		48000	10		12000	5		6000	5		6000	160		192000	6.80	
4	බොලමයිට් දැමීම (කි.ග්‍රෑ.1 ක් රු.6.50 බැගින්)	3952	25688	2	25688	28088											2	25688	28088			0.99	
5	ගෝතමාලා භාණ පැල කිරීම (රිකිලි 500 බැගින් දිනකට)			54		64800											54		64800			2.29	
6	භාණ සඳහා පොහොර දැමීම (කි.ග්‍රෑ.1ක් රු.26.00 බැගින් කි.ග්‍රෑ.989 කට)	1300	58500	4	16650	21450	4	27900	32700	1	13950	15150					9	58500	69300			2.45	
7	භාණ කැපීම (වටකට ඉම ඒකක 1 බැගින්)			14		16800	56		67200								70		84000			2.97	
8	වල්පැල නෙලීම (වටකට ඉම ඒකක 10 බැගින්)			30		36000	20		24000	100		120000	120		144000	120		144000	390		468000	16.57	
9	සෙවන ගස් වගා කිරීම (ඇකේමියා හා බැබැරස්ස් 740 ක් සඳහා රිකිලි 1 කට රු.1.00 බැගින්)සහ උස සෙවන ගස් වගාකිරීම (ග්‍රැටිලියා 100 ක් රු.6.50/- බැගින්) සහ බොලමයිට් 100kg	740	3145	6	3145	10345	1	242	1442								7	3387	11787			0.42	
10	භාණ උදුරා දැමීම	100	2206	4	2206	7006	1	108	1308								5	2314	8314			0.29	
11	වලවල් හැරීම, ලණු ඇදීම, කුඤ්ඤ ගැසීම								20		24000						20		24000			0.85	
12	හේ වගා කිරීම (පැලයක් රු.25/- බැගින්)	12500	312500						180		216000						180		216000			7.65	
13	සෙවන ගස් පාලනය කිරීම (වසරකට දෙවර බැගින්)						6		7200	12		14400	15		18000	15		18000	48		57600	2.04	
14	බුබුලු අංගමාංග මර්ධනය කිරීම (පංතොක්ස් ග්‍රෑ.200 ක රු.93/- බැගින් වටකට ක්.ග්‍රෑ.280 බැගින් වාට 10)	3	1302						40	1302	49302	40	1302	15702	40	1302	49302	120	3906	147906			5.24
15	දඬු නෙලන තත්වයට පත් කිරීම සුදුසු පරිදි හැඩ ගැසවීම											12		14400	15		18000	27		32400			1.15
16	වසුන් යෙදීම								100		120000	75		90000			175		210000			7.44	
17	හේ පොහොර යෙදීම (ටී 200 හෙවන වසර)	1200	55000						20	55000	79000	20	116500	140500			40	171500	219500			7.77	
18	සිටිවන වසර ටී. 750 පස්වන වසර	2430	116500						60		72000	60		72000	32		38400	152		182400			6.46
19	පාලු සැපයීම	2000	25									12	11250	25650	6	11250	18450	18	22500	44100			1.56
20	වටපණු උවදුර මර්ධනය කිරීම (වලකට ග්‍රෑ. 7 බැගින්) කුරේටර් සැපයීම	88	4840						4	4840	9640						4	4840	9640			0.34	
21	කෘමි උවදුර මර්ධනය හා උපකරණ සඳහා				2000	2000		2000	2000		2000		2000	2000		2000	2000		2000	10000			0.35
එකතුව				546	49689	704889	128	30250	183850	607	264592	992992	359	131052	561852	233	100552	380152	1873	576135	2823735	100	

පිරිවැය ඇස්තමේන්තුව හේ පර්යේෂණායතනයේ නිර්දේශයන්ට අනුකූල වන අතර , අමුද්‍රව්‍ය පිරිවැය හා ප්‍රවාහන පිරිවැයද අන්තර්ගත කර ඇත. අමුද්‍රව්‍ය පිරිවැයෙන් ජාතික පොහොර සහනාධාර මුදල වූ රු.15000/- ක් අඩුකර ඇත.

108

ලපලේඛන අංක 11 -B

පහත බිම්හි හේ නැවත වගාව සඳහා වන නිෂ්පාදන පිරිවැය ඇස්තමේන්තුව-2016
(ලදුරා දැමීමේ සිට දඳු නෙලන අවස්ථාව දක්වා) හෙක්ටයාරයකට/රූපියල්
දෛනික වැටුප රු.1200

අංක	ප්‍රමාණය	විෂයය	ලදුරා දැමීම පළමු වසර			පස පුනරුත්ථාපනය දෙවන වසර			හේ වගා කිරීම තෙවන වසර			පළමු වසර නඩත්තුව හතරවන වසර			දෙවන වසර නඩත්තුව පස්වන වසර			මුළු පිරිවැය			මුළු පිරිවැය ප්‍රතිශතය %
			ඉම ඒකක	අමුද්‍රව්‍ය පිරිවැය	මුළු පිරිවැය	ඉම ඒකක	අමුද්‍රව්‍ය පිරිවැය	මුළු පිරිවැය	ඉම ඒකක	අමුද්‍රව්‍ය පිරිවැය	මුළු පිරිවැය	ඉම ඒකක	අමුද්‍රව්‍ය පිරිවැය	මුළු පිරිවැය	ඉම ඒකක	අමුද්‍රව්‍ය පිරිවැය	මුළු පිරිවැය	ඉම ඒකක	අමුද්‍රව්‍ය පිරිවැය	මුළු පිරිවැය	
1		පංඡා හේ ලදුරා දැමීම හා ශුද්ධ කිරීම	104		124800													104		124800	4.71
		(50 % පැල පැරිසි ඉඩමක දිනකට පදුරු 40 බැගින්)																			
2		මුල්ල කිරීම මට්ටම් කිරීම සහ මුල් ඉවත් කිරීම	125		150000													125		150000	5.66
3		බැටුම සකස් කිරීම , කාණු දැමීම , පේලි සකස් කිරීම	100		120000	40		48000	10		12000	5		6000	5		6000	160		192000	7.25
4	1976	බොලමයිට් දැමීම (කි.ග්‍රෑ.1 ක් රු.6.50 බැගින්)	2	12844	15244													2	12844	15244	0.58
5		ගෝතමාලා පාෂාණ පැල කිරීම (රිකිලි 500 බැගින් දිනකට)	54		64800													54		64800	2.45
6	1610	පාෂාණ සඳහා පොහොර දැමීම (කි.ග්‍රෑ.1ක් රු.26.00 බැගින් කි.ග්‍රෑ.989 කට)	4	16650	21450	4	41850	46650	1	13950	15150							9	72450	83250	3.14
7		පාෂාණ කැපීම (වටකට ඉම ඒකක 1 බැගින්)	14		16800	56		67200										70		84000	3.17
8		වල්පැල නෙලීම (වටකට ඉම ඒකක 10 බැගින්)	30		36000	20		24000	100		120000	120		144000	120		144000	390		468000	17.67
9	300	සෙවන ගස් වගා කිරීම (ඇකේමියා හා බැටුල් 300 ක් සඳහා සහ බොලමයිට් කි.150 ක් සඳහා රිකිලි 1 කට රු.1.00 බැගින්)	8	2705	12305	1	271	1471										9	2976	13776	0.52
10	100	ලස සෙවන ගස් වගා කිරීම (ග්‍රැවිලියා 100 ක් රු.6/- බැගින් සහ බොලමයිට් 100)	6	2206	9405.5	1	221	1421										7	2426	10826	0.41
11		පාෂාණ ලදුරා දැමීම							20		24000							20		24000	0.91
12		වලටල් හැරීම, ළඟ ඇදීම, කුණු ඇසීම							180		216000							180		216000	8.16
13	12500	හේ වගා කිරීම (පැලයක් රු.25/- බැගින්)		312500					60	187500	259500							60	187500	259500	9.80
14		සෙවන ගස් පාලනය කිරීම (වසරකට දෙවර බැගින්)				6		7200	12		14400	15		18000	15		18000	48		57600	2.17
15	3	බුබුලු අංශාචාරය මර්ධනය කිරීම (පෙරනොක්ශු.200 ක රු.93/- බැගින් වටකට කි.ග්‍රෑ.280 බැගින් වාට 10)		1302					20	1302	25302	20	1302	25302	20	1302	25302	60	2604	74604	2.82
																		0	1302	1302	0.05
16		හේ පදුරු හැඩ ඇස්වීම										12		14400	15		18000	27		32400	1.22
17		වසුන් යෙදීම							100		120000	75		90000				175		210000	7.93
18	1200	හේ පොහොර යෙදීම (ටී 200 පෙට්ටි වසට)		55000					20	55000	79000	20	116500	140500				40	171500	219500	8.29
		සිව්වන වසර	2430	116500					60		72000	60		72000	32		38400	152		182400	6.89
		ටී. 750 පස්වන වසර	1750	86000												86000	86000		86000	86000	3.25
19	2000	පාල සැපයීම		25								12	15000	29400	12	15000	29400	24	30000	58800	2.22
20	88	වටපණු ලවදුරු මර්ධනය කිරීම (වලකට ග්‍රෑ. 7 බැගින්)		4840					4	4840	9640							4	4840	9640	0.36
		කුරේට් සැපයීම																			
21		කෘමි ලවදුරු මර්ධනය හා ලපකරණ සඳහා		2000	2000		2000	2000		2000	2000		2000	2000		2000	2000		2000	10000	0.38
		එකතුව	447	36405	572805	128	44341	197941	587	264592	968992	339	134802	541602	219	104302	367102	1720	584442	2,648,442	100

පිරිවැය ඇස්තමේන්තුව හේ පර්යේෂණායතනයේ නිර්දේශයන්ට අනුකූල වන අතර , අමුද්‍රව්‍ය පිරිවැය හා ප්‍රවාහන පිරිවැයද අන්තර්ගත කර ඇත. අමුද්‍රව්‍ය පිරිවැයෙන් ජාතික පොහොර සහනාධාර මුදල වූ රු.15000/- ක් අඩුකර ඇත.

උපලේඛන අංක - 12

කුඩා තේ වතු හිමියන් සඳහා ණය ක්‍රමය යටතේ පොහොර ලබාදීම
මෙ.ටො. (1993 - 2009 දක්වා)

වර්ෂය	ණය යෝජනා ක්‍රමය	අනෙකුත්	අත්පිට මුදලට	මුළු නිකුතුව
1993	2405	448	552	3405
1994	2811	93	329	3233
1995	3591	375	417	4353
1996	8278	426	261	8968
1997	12879	779	162	13820
1998	11035	3915	577	*15527 / +17700
1999	11210	712	343	12992
2000	15317	191	351	15859
2001	15905	84	432	16421
2002	16009	163	734	16906
2003	8845	5	274	9124
2004	8480	0.7	527	9007
2005	8412	523	243	9178
2006	3800	1284.2	628	5712
2007	1877	3087	238	5202
2008	1378	2970	190	4538
2009	964	-	92	-

+ ඩොලරයට සහිතව

* ඩොලරයට රහිතව

** 2009 වසරේ සිට කුඩා තේ ඉඩම්හිමියන් සඳහා පොහොර සහනාධාරය ලබාදීම අධිකාරියේ කාර්යභාරයෙන් බැහැරවී තිබේ.

උපලේඛන අංක - 13

තේ අපනයනය හා විදේශ විනිමය ඉපයීම්
1995 - 2016

වර්ෂය	**අපනයනය කල ප්‍රමාණය (කි.ග්‍රෑ.මිලියන)	*අපනයනය ඉපයීම් ප්‍රමාණය (රු.මිලියන)	මුලු අපනයන ඉපයීම් වලට දායක ප්‍රතිශතය %
1995	240	24638	12.62
1996	244	34068	15.02
1997	269	42533	15.51
1998	272	50280	16.19
1999	269	43728	13.44
2000	288	53133	12.06
2001	294	61602	14.31
2002	291	63105	14.00
2003	298	65937	13.30
2004	300	74890	12.08
2005	309	81480	12.70
2006	***315	***86337	12.80
2007	***294	***106217	13.20
2008	320	137585	15.60
2009	280	136183	16.70
2010	315	155608	16.60
2011	323	164869	14.10
2012	320	180430	14.48
2013	319.6	199446	14.80
2014	327.3	212588	14.60
2015	306.9	182054	12.80
2016	288.7	184778	12.30

* ප්‍රති අපනයන ඉපයීම් සහිතව

** ආනයනික තේ ද ඇතුළුව

*** ප්‍රති අපනයන ඉපයීම් රහිතව

මූලාශ්‍රය : ශ්‍රී ලංකා මහ බැංකුව

උපලේඛන අංක - 14

දළ ජාතික නිෂ්පාදනයට හේ මගින් එකතු කල වටිනාකම
(1992 - 2016)

වර්ෂය	එකතු කල වටිනාකම %
1992	2.0
1993	2.4
1994	2.3
1995	2.1
1996	2.2
1997	2.4
1998	2.8
1999	2.4
2000	2.6
2001	2.3
2002	2.4
2003	2.3
2004	2.2
2005	2.0
2006	1.8
2007	1.2
2008	1.6
2009	1.7
2010	1.6
2011	1.3
2012	1.3
2013	0.9
2014	0.9
2015	0.8
2016	0.7

මූලාශ්‍රය : ශ්‍රී ලංකා මහ බැංකුව

උපලේඛන අංක - 15

2016 වර්ෂයේ දේශීය පුහුණු සඳහා සහභාගී වූවන් හා අදාළ වැඩසටහන් පිළිබඳ විස්තර

පුහුණු වැඩසටහන හා දිනය	පැවැත්වූ ස්ථානය	සහභාගී වූවන්	සංඛ්‍යාව
01 ආයතනික හේ තව්නේ මෙහෙයවීම සඳහා කුසලතා සංවර්ධනය පිළිබඳ පුහුණු වැඩසටහන. 2016.09.19 , 2016.09.20	හන්තාන පුහුණු මධ්‍යස්ථානය	තව්නේ බලප්‍රදේශයට අදාළ 1. කාර්යභාර නිලධාරී 2. හේ පරීක්ෂක/ව්‍යාප්ති නිලධාරී 3. තව්නේ සහයක	37
02 ව්‍යාප්ති සන්නිවේදන සහ කෙණ්ඩු සංවර්ධනය පිළිබඳ කුසලතා සංවර්ධන වැඩසටහන 2016.09.29,30 2016.10.03,04 2016.10.11,12	හන්තාන පුහුණු මධ්‍යස්ථානය	1. කාර්යභාර නිලධාරී 2. හේ පරීක්ෂක/ව්‍යාප්ති නිලධාරී 3. සහකාර ප්‍රාදේශීය කළමනාකරු(ව්‍යාප්ති) 4. සහකාර ප්‍රාදේශීය කළමනාකරු(සැ/සං)	227
03 කාර්යාල ක්‍රම පිළිබඳ පුහුණු වැඩසටහන 2016.09.24	ප්‍රධාන කාර්යාලය	නවක කළමනාකරණ සහකරුවන්	20
04 ලංසු වාර්තා සැකසීම 2016.09.20	ප්‍රාග් ආයතනය	1. පී.ආර්.අයි.පෙරේරා මහතා- සහකාර කළමනාකරු (මුදල්) 2. සරත්චන්ද්‍ර මුරමුදලියේ මහතා- පරිපාලන නිලධාරී 3. ඊ.එම්.ඩී.අමුණුගම මහත්මිය-පරිපාලන නිලධාරී 4. පී.අයි.යූ.කෝමසිරි මහතා- පරිපාලන නිලධාරී 5. ඒ.ඩබ්.පී.නන්දාවතී මහත්මිය- පරිපාලන නිලධාරී 6. එන්.වී.පී.පුෂ්පකුමාරි මහත්මිය- පරිපාලන නිලධාරී 7. එන්.ඒ.පියසිලි මහත්මිය- පරිපාලන නිලධාරී (වැ.බ) 8. කේ.එම්.සේනාරත්න මහතා 9. පී.කේ.වන්දුලතා මහත්මිය-පරිපාලන නිලධාරී	09
05 ලංසු ඇගයීම 2016.09.28	ප්‍රාග් ආයතනය	1. එම්.අයි.එම්.පේ.සමරවික්‍රම මහත්මිය- කළමනාකරු (සැලසුම් හා නියමුකරණ) 2. අමිත පස්කුවල් මහතා- සහකාර සාමාන්‍යාධිකාරී (සේවා) 3. ආර්.ඒ.වෛද්‍යරත්න මහතා- කළමනාකරු (සංවර්ධන) වැ.බ.	06

4. බී.එච්.සී.ඒ.බටගොඩ මහතා- සහකාර කළමනාකරු (මුදල්)
5. ඒ.ඒ.ඩී.පී.අබේතිලක මහතා- සහකාර කළමනාකරු(සංවර්ධන)
6. සරත්චන්ද්‍ර මුරමුදුලියේ මහතා- පරිපාලන නිලධාරී

06 2016 මුල් ප්‍රකාශන (අවසන් ගිණුම්) 2016.10.27	ප්‍රාග් ආයතනය	<ol style="list-style-type: none"> 1. පී.ආර්.අයි.පෙරේරා මහතා- සහකාර කළමනාකරු (මුදල්) 2. බී.එච්.සී.ඒ.බටගොඩ මහතා- සහකාර කළමනාකරු (මුදල්) 3. ඩී.ඩී.ප්‍රියන්තී මහතා-ගිණුම් නිලධාරී 4. පී.පී.අයි.සුරංගිකා මෙනවිය- අභ්‍යන්තර විගණන නිලධාරී 5. ඩබ්.එම්.ධනපාල මහතා-ගිණුම් නිලධාරී 6. ආර්.ඒ.ඩී.ඩී.ජයතුංග මහත්මිය-ගිණුම් නිලධාරී 7. යූ.එල්.එම්.පෙරේරා මහත්මිය-ගිණුම් නිලධාරී 8. එච්.එම්.එල්.පුෂ්පකුමාරි මහත්මිය-ගිණුම් නිලධාරී 9. එම්.ඒ.පියසිලි මහත්මිය-ගිණුම් නිලධාරී 10. ශ්‍රී.මල්ලි ප්‍රේමසුන්දර මහත්මිය-ගිණුම් නිලධාරී 11. කේ.ඩබ්.ඩබ්.පෙරේරා මහත්මිය- කළමනාකරණ සහකාර 	11
07 කුසලතා සංවර්ධන පුහුණු වැඩසටහන 2016.10.28,29	බෙන්තොට රිවර් සයිඩ් අරලිය හෝටලය	ජ්‍යෙෂ්ඨ කළමනාකරණ නිලධාරී මහත්ම/මහත්මීන්	35
08 කුසලතා සංවර්ධන පුහුණු වැඩසටහන 2016.12.03,04	බෙන්තොට රිවර් සයිඩ් අරලිය හෝටලය	කණිෂ්ඨ කළමනාකරණ නිලධාරී මහත්ම/මහත්මීන්	39
09 ආකල්ප සංවර්ධන හා කාර්ය ප්‍රතිනිර්මාණ පුහුණු වැඩසටහන	හත්තන පුහුණු මධ්‍යස්ථානය	සියලුම කළමනාකරණ සහකාර නිලධාරී මහත්ම/මහත්මීන්	137

උපලේඛන අංක : 16

2016 වර්ෂයේ විදේශ පුහුණු වැඩසටහන් සඳහා සහභාගිවීම

අනු අංකය	නම හා තනතුර	සහභාගි වූ පුහුණු වැඩසටහන හා කාලය	සහභාගි වූ රට විනය
01	එස්.එස්.බී.දිසානායක මහතා- ප්‍රාදේශීය කළමනාකරු(වැ.බ) - රත්නපුර	Pollution Free Tea Production for Developing Countries From 25 th April to 19 th June 2016	චීනය
02	එම්.අයි.එම්.ජේ.සමරවික්‍රම මහත්මිය -කළමනාකරු (සැලසුම් හා නියමුකරණ)	International Programme on Policy Planning,Implementation & Evaluation at Open University of Malaysia From 3 rd to May 2016	මැලේසියාව
03	ආර්.ඒ.පී.පී.රණසිංහ මහතා-සහකාර කළමනාකරු(ව්‍යාප්ති)	FAO/IGG - From 22 nd to 29 th May 2016	කෙන්යාව
04	නෙවිල් රත්නායක මහතා -සහාපති - සමස්ථ ලංකා කුඩා හේ වතු සංවර්ධන සමිති සංවිධානය	FAO/IGG From 22 nd to 29 th May 2016	කෙන්යාව
05	පී.පී.බන්දුල මහතා - ප්‍රාදේශීය කළමනාකරු-මාතර	Training Course on Grain and Oil Crop and Irrigation System Comprehensive Utilization Technology for Developing Countries - China - From 8 th of July 2016 to 5 th of September 2016	චීනය
06	දේශබන්දු විජේරත්න දෙවගෙදර මහතා - සහාපති	Programme on Development of Tea Small Holders in Sri Lanka	ජපානය
07	1.අමිත පස්කුවල් මහතා -සහකාර සාමාන්‍යාධිකාරී(සේවා) 2.පී.ආර්.අයි. පෙරේරා මහතා- සහකාර කළමනාකරු (මුදල්) 3.කේ.ඒ.බී. පද්මරාජා මහතා- ප්‍රාදේශීය කළමනාකරු (වැ.බ.) ,රත්නපුර 4.එම්.ආර්.එන්. ධම්මික මහතා- සහකාර ප්‍රාදේශීය කළමනාකරු (ව්‍යාප්ති) , මහනුවර 5.ඩී.එල්.සී. සුරියආරච්චි මහතා- කාර්යභාර නිලධාරී , ගාල්ල 6.ටී.එම්.එස්.එල්. ප්‍රියදර්ශක මහතා - කාර්යභාර නිලධාරී , ගාල්ල 7.ජේ.එල්. එදිරිසූරිය මහතා- කාර්යභාර නිලධාරී 8.බී.පී.බී.එම්.කේ.ඒ. බණ්ඩාර මහතා- සහකාර ප්‍රාදේශීය කළමනාකරු (ව්‍යාප්ති)වැ.බ. ,නුවරඑළිය 9.පී.එන්. යගමුනි මහතා- සහකාර ප්‍රාදේශීය කළමනාකරු (ව්‍යාප්ති) රා.ඉ.කී ,කෑගල්ල 10.එච්.එම්. ජේමකුමාර මහතා-සහකාර ප්‍රාදේශීය කළමනාකරු (ව්‍යාප්ති)වැ.බ. ,ඌව 11.ඩී.වී.කේ. නන්දසිරි මහතා- කාර්යභාර නිලධාරී , කළුතර 12.ඩී.එම්.පී.එස්. ඒකනායක මහතා- කාර්යභාර නිලධාරී , කෑගල්ල	Programme on Sustainable Tea Production & Management System for small Tea Growers- Indian Institute of plantation Managment	ඉන්දියාව
	කුඩා හේ වතු සංවර්ධන සමිති සංවිධානය , කළමනාකරන කමිටු සාමාජිකයින්		

කුඩා තේ වතු සංවර්ධන අධිකාරිය

2016 දෙසැම්බර් 31 වන දිනට අවසන් වූ වර්ෂය සඳහා මූල්‍ය කාර්ය සාධන ප්‍රකාශන

(රු.'000)
2015

සටහන් අංකය	2016	2015 (ගැලපීම)	
වත්කම්			
ජංගම වත්කම්			
මුදල් හා මුදල් සමාන දෑ	7	315,421	184,423
ලැබීම	4,5	102,974	124,428
ඉන්වෙන්ට්‍රි	3	16,451	13,904
සුර් ව ගෙවීම්	6	520	717
වෙනත් ජංගම වත්කම්	2B	<u>9,793</u>	<u>7,098</u>
		445,159	330,570
ජංගම නොවන වත්කම්			
ආයෝජන (ස්ථාවර තැන්පතු)	2	11,356	10,668
වෙනත් මූල්‍ය වත්කම්	2A	12,648	12,464
දේපළ, අංගන හා පිරිසන	1	428,070	364,996
අඩු කළා: ගිණුම් ක්ෂය වීම්		<u>(135,305)</u>	<u>(111,795)</u>
		292,765	253,201
මුළු වත්කම්		<u>761,927</u>	606,902
වගකීම්			
ජංගම වගකීම්			
ගෙවීම්	8	74,323	105,084
උපවිත වියදම්	9	<u>194,827</u>	<u>128,299</u>
		269,151	233,383
ජංගම නොවන වගකීම්			
සේවක ප්‍රතිලාභ (පාරිතෝෂික)	10	<u>166,242</u>	<u>165,056</u>
		166,242	165,056
මුළු වගකීම්		435,392	398,439
ශුද්ධ වත්කම්		<u>326,535</u>	<u>208,463</u>
ශුද්ධ වත්කම්/ සමකොටස්			
රජය මගින් ලබා දුන් ප්‍රාග්ධනය	01A	93,291	40,646
ප්‍රත්‍යාගණන අතිරික්ත	01B	124,109	124,109
සමුච්චගත අතිරික්ත / (ඌණතා)		<u>(40,267)</u>	<u>(43,590)</u>
ප්‍රදාන	01C	64,469	56,147
සංවර්ධන වියදම් නඳහා රජයේ ප්‍රදාන		<u>84,934</u>	<u>31,151</u>
මුළු ශුද්ධ වත්කම්/ සම කොටස්		<u>326,535</u>	<u>208,463</u>

03 සිට 04 දක්වා පිටුවල දැක්වෙන ගිණුම්කරණ ප්‍රතිපත්ති සහ 07 සිට 24 දක්වා පිටුවල දැක්වෙන සටහන් මෙම මූල්‍ය ප්‍රකාශනවල අනවශ්‍ය කොටසක් වේ. මෙම මූල්‍ය ප්‍රකාශන සකස් කිරීමේ හා ඉදිරිපත් කිරීමේ වගකීම අධ්‍යක්ෂ මණ්ඩලය සතුවේ. මෙම මූල්‍ය ප්‍රකාශන අධ්‍යක්ෂ මණ්ඩලය විසින් අනුමත කර අත්සන් තබා ඇත.

අත්සන් කළේ

දේශබන්දු විජේරත්න දෙවගෙදර (සභාපති) නෙවිල් රත්නායක (අධ්‍යක්ෂ) සී.ජේ.අයි.ටී.ප්‍රනාන්දු (සාමාන්‍යාධිකාරී- වැ.බ.) ඩී.පී.පී.ජයන්ති (මූල්‍ය කළමනාකරු)

කුඩා තේ වතු සංවර්ධන අධිකාරිය

2016 දෙසැම්බර් 31 වන දිනට අවසන් වූ වර්ෂය සඳහා මූල්‍ය කාර්ය සාධන ප්‍රකාශය

(රු.'000)

සටහන් අංකය	2016	2015	2015
		((ගැලපීම))	
රජයේ ප්‍රදාන			
සංවර්ධන ප්‍රාග්ධනය	561,868	561,490	633,615
පුනරාවර්තක	335,200	319,723	319,723
වෙනත් ආදායම්	15	897,068	
පොළී C/D	2,306	2,037	2,037
සේවකයන්ට ලබාදුන් ණය පොළී	3,547	3,358	3,358
තේ කෙළවු සහ මව් පසුරු අතිරික්ත (ඌණතා)	17 (1,285)	(626)	(626)
විවිධ ආදායම්	3,465	2,522	2,522
පැල තවාන් අතිරික්ත (ඌණතා)	18 1,041	2,669	2,669
හත්තන වියදම් මත ආදායම	15 A 2,845	1,731	1,731
	<u>11,918</u>	<u>11,690</u>	<u>1,731</u>
	908,986	892,903	965,028
සංවර්ධන වියදම්	12		
සහනාධාර	(542,521)	(554,818)	(554,818)
ව්‍යාජනී	(6,795)	(2,154)	(2,154)
සමාජ සංවර්ධනය	(3,307)	(2,055)	(2,055)
ආයතන සංවර්ධනය	<u>(9,245)</u>	<u>(2,462)</u>	<u>(2,462)</u>
	(561,868)	(561,490)	
මෙහෙයුම් වියදම්	13		
පුද්ගල පඩිනඩි			
වැටුප් දීමනා/ සේ.අ./සේ.නියු.අර යනාදිය.	(244,542)	(245,493)	(245,493)
අතිකාල/ අඩ වැටුප්	(4,761)	(2,281)	(2,281)
ප්‍රවාහන	(9,506)	(8,513)	(8,513)
සැපයුම් හා පාරිභෝගික භාණ්ඩ	(3,598)	(3,516)	(3,516)
නඩත්තු	(21,176)	(16,751)	(16,751)
සන්නිවේදන	(5,847)	(4,197)	(4,197)
කුලී, වරිපනම් හා විදුලිය	(6,354)	(5,401)	(5,401)
වෙනත් මෙහෙයුම් වියදම්	(19,159)	(17,284)	(17,284)
මුළු මෙහෙයුම් වියදම්	<u>(314,943)</u>	<u>(303,435)</u>	
මෙහෙයුම් කටයුතු අතිරික්ත/ (ඌණතා)	32,175	27,978	100,103
පාරිතෝෂික	(13,716)	(36,713)	(36,713)
ක්ෂය වීම් හා ක්‍රමක්ෂය	(24,233)	(19,681)	(19,681)
බොල් ණය ප්‍රතිපාදන/ කපා හැරි ණයකරුවන්	(716)	(284)	(284)
අවිනිශ්චිත අවස්ථා සඳහා ප්‍රතිපාදන	<u>(600)</u>	<u>(56,677)</u>	
	(39,265)	(28,699)	43,425
	(7,090)		
දේපළ අංගන හා පිරියත අලෙවියෙන් ලැබූ ලාභය			
IFAD හා වෙනත්- පුනරාවර්තන ප්‍රදාන	14 1,335,091	342,904	342,904
පුනරාවර්තන ප්‍රදාන	<u>(1,335,091)</u>	<u>(342,904)</u>	<u>0</u>
	(0)		(342,904)
අතිවිශේෂ අයිතමයන්ට පෙර ශුද්ධ අතිරික්තය/(ඌණතාවය)	(7,090)	(28,699)	43,425
පෙර වසර ගැලපුම්			
විලම්භිත ආදායම	10,413	8,844	8,638
කාල සීමාව තුළ ශුද්ධ අතිරික්තය/(ඌණතාවය)	<u>3,323</u>	<u>(19,855)</u>	<u>52,064</u>

මූල්‍ය ප්‍රකාශනවලට අදාළ සටහන්

(1) ගිණුම්කරණ ප්‍රතිපත්ති

1.1 පොදු

1.1.1 ගිණුම්කරණ මූලධර්ම

කුඩා හෝ වතු සංවර්ධන අධිකාරියේ මූල්‍ය ප්‍රකාශන සැකසෙන්නන් ශ්‍රී ලංකා වරලත් ගණකාධිකාරී ආයතනය විසින් සකසන ලද ශ්‍රී ලංකා රාජ්‍ය අංශයේ ගිණුම්කරණ ප්‍රමිතීන්ට අනුකූලවයි. ඓතිහාසික පිරිවැය ක්‍රමය මත පදනම් වී මූල්‍ය ප්‍රකාශන පිළියෙළ කර ඇත. මෙම ගිණුම්වලට බලපාන උද්ධමනීය සාධකයන් සඳහා ගැලපීම් සිදු කර නොමැත. සුදුසු ස්ථානයන්හිදී භාවිතා කර ඇති නිශ්චිත ප්‍රතිපත්තීන් ඉදිරියේදී දැක්වෙන සටහන් තුළ විස්තර කර ඇත.

1.1.2. පශ්චාත් ශේෂ පත්‍ර සිද්ධීන්

ශේෂ පත්‍ර දිනයට පසුව සිදු වූ සියළුම ද්‍රව්‍යාත්මක සිදුවීම් සලකා බලා ඇති අතර අවශ්‍ය ස්ථානයන්හිදී ගිණුම් තුළ ගැලපීම් සිදු කර ඇත.

1.1.3. සංසන්දනීය අගයන්

වත්මන් වසර පෙන්නුම් කිරීමේදී වෙනස්කම් තහවුරු කිරීමට අවශ්‍ය අවස්ථාවන්හිදී සංසන්දනීය අගයන්ගේ ගැලපීම් සිදු කර ඇත.

1.1.4. අති විශේෂ අයිතමයන්

වසර තුළදී පොහොර ණයකරුවන් වැනි සමහර ණයකරුවන් තම හිඟ ණයමුදල් පියවා දමන ලදී. බොල් ණය ප්‍රතිපාදන ක්‍රමය වෙනස් නොකළ අතර මෙම වසර සඳහා රු.මිලියන 715 ක බොල් ණය ප්‍රතිපාදන වෙන් කර ඇත. ණය ගෙවීම පිළිබඳව විශ්වාසයක් තැබිය නොහැකි ණයකරුවන් ලෙස හඳුනාගත් අය පිළිබඳව පහත දක්වා ඇති පියවරයන් ගන්නා ලදී. නියෝජනය නොවන ශේෂයන් සඳහා බොල් ණය ප්‍රතිපාදන ලබා දී නොමැත.

ණය ආයු කාලය	ප්‍රතිපාදනය
වසරකට අඩු	නැත
වසරකට වැඩි හා වසර දෙකක් දක්වා	10%
වසර දෙකකට වැඩි හා වසර තුනක් දක්වා	30%
වසර තුනකට වැඩි හා වසර පහක් දක්වා	50%
වසර පහකට වැඩි	100%

2. වත්කම් හා ඒවා ඇගයීමේ මූලධර්ම

2.1 දේපළ, අංගන හා පිරියත

පිරිවැයෙන් සමුච්චිත ක්ෂය වීම්වලින් අඩු කොට ශේෂ පත්‍රය තුළ දේපළ, අංගන හා පිරියත දක්වා ඇත. ක්ෂයවීම් දක්වා ඇත්තේ පහත අනුපාතයන් භාවිතා කරමින් සෘජු රේඛීය පදනමකින් ප්‍රත්‍යාගණනය කිරීමෙනි.

ගොඩනැගිලි	2%
මෝටර් වාහන	20%
ගෘහභාණ්ඩ, සවිකිරීම් හා කාර්යාල උපකරණ	12.5%
පරිගණක	20%

ක්ෂය වීම් ප්‍රතිපත්තිය වෙනස් වීම හේතුවෙන් අත්පත් කරගත් නව වත්කම් අත්පත් කරගත් දිනයේ සිට ක්ෂය කරනු ලැබීය.

2.2 ආයෝජන

ආයෝජනවලට පාරිතෝෂික අරමුදලේ ස්ථාවර තැන්පතුව ඇතුළත් වේ.

2.3 වෙනත් මූල්‍ය වත්කම්

ප්‍රධාන කාර්යාලයේ, ප්‍රධාන ගොඩනැගිලි අළුත්වැඩියා කටයුතු 2015 වසරේ දී ආරම්භ කරන ලද අතර 2016.12.31 දින දක්වා අවසන් කරන ලද කාර්යයන් සිදු කෙරෙමින් පවතින කාර්යයන් ලෙස දක්වා ඇත.

ආයතනික පැළ තවාන් සඳහා යොදා ගන්නා ලද අමුද්‍රව්‍ය සඳහා දරන ලද වියදම/ පිරිවැය ප්‍රයෝජනවත් ආයු කාලයක් යටතේ වර්ග කර ඇති අතර එම කාලය සඳහා අදාළ පිරිවැය අපගමනය වූ පිරිවැය ලෙස ඉදිරියට ගෙන එන ලදී. 2016.12.31 දිනට ශේෂය රු. මි. 10.26කි.

2.4 වෙනත් ජංගම වත්කම්

2016.12.31 දිනට රු.මි. 7.792 ක් වන පිරියත තොගය වෙනත් ජංගම වත්කම් යටතේ දක්වා ඇත. පිරියත තොගය 2016 දෙසැම්බර් 31 දක්වා නිෂ්පාදනයේ සමුච්චිත පිරිවැය මත තක්සේරු කෙරේ.

2.5 තොග හා බඩු වට්ටෝරු

ප්‍රථමයෙන් ලැබූ ප්‍රථමයෙන් ඉවත් කළ පදනම මත පිරිවැය තීරණය කරන ලද බවින් තොග හා බඩු වට්ටෝරු අඩුම අගයට හෝ ශුද්ධ සාක්ෂාත් කළ හැකි අගය මත තක්සේරු කරන ලදී.

2.6. වෙළෙඳ ණයකරුවන් හා ලැබීම්

වෙළෙඳ හා අනෙකුත් ලැබීම් ඒවායේ පොත් අගය අනුව දක්වා ඇති අතර අධිමාන ලැබීම් බොල් ණය ප්‍රතිපාදන තුළට ඇතුළත් කර ඇත.

2.7. අනෙකුත් ලැබීම්

වෙළෙඳ ණයකරුවන් නොවන අනෙකුත් ලැබීම් ඒවායේ ප්‍රමාණවලින් දක්වා ඇත.

2.8 මුදල් සහ මුදල් හා සමාන දෑ

මුදල් සහ මුදල් හා සමාන දෑවලට අතැති මුදල්, බැංකු හා ඉල්ලුම් තැන්පතු අයත් වේ. 2016.12.31 දිනට මුදල් ශේෂ විශ්ලේෂණය පහත දැක්වේ.

රු.මි.

ප්‍රාග්ධනය	
පරිපාලනය	
පාංශු සංරක්ෂණය	32.07
දිවිනැගුම	3.19

2016.12.18 දිනට ප්‍රාග්ධන ප්‍රතිපාදන ලෙස රු. මි. 251.25 ක් ද පුනරාවර්තන ප්‍රතිපාදන ලෙස රු.මි. 37 ක් ද ලැබී ඇත.

දෙසැම්බර් මස සඳහා වන ප්‍රාග්ධන අරමුදල් 2016 දෙසැම්බර් අවසානයේ දී ලැබී ඇත. එබැවින් අතැති මුදල් ශේෂය එලෙසම පවතී.

පාංශු සංරක්ෂණ වැඩසටහන යටතේ කුඩා තේ වතු හිමියන්හට වසර තුළ සියළුම ගෙවීම් සිදු කිරීමට නොහැකි විය. එබැවින් එම ගෙවීම් 2016 වසරේ දී සිදු කරනු ඇත. දිවි නැගුම වැඩසටහන යටතේ ලැබුණු මුදල් 2016 වසරේ දී එම අරමුණු සඳහා ම යොදා ගැනෙනු ඇත.

2.9. මුදල් ප්‍රවාහ

වක්‍ර ක්‍රමය භාවිතා කරගෙන මුදල් ගැලීම් ප්‍රකාශය සකසා ඇත.

2.10 ලැබුණු අරමුදල් සඳහා ගිණුම්කරණය

2007 වසරේ සිට ඒකාබද්ධ අරමුදල හරහා භාණ්ඩාගාරයෙන් මුදල් ජරේෂණය කර ඇත

3. වගකීම්

ශේෂ පත්‍රයේ අදහන් සියළුම ද්‍රව්‍යාත්මක වගකීම් ගිණුම් තුළ ඇතුළත් කර ඇති අතර පවතින සියළු වගකීම් සඳහා ප්‍රමාණවත් ප්‍රතිපාදන සලසා ඇත. එහෙත් ඒවායේ ප්‍රමාණ නිවැරදිව ලෙස නිශ්චය කළ නොහැක. ශේෂ පත්‍රය තුළ පිටත වගකීම් ලෙස දක්වා ඇති වගකීම් වනාහී ඉල්ලුම් මත ගෙවිය යුතු වගකීම් ය.

3.1 පාරිතෝෂික සඳහා ප්‍රතිපාදන

2015 වසර තුළ පාරිතෝෂික ප්‍රතිපාදන පිළිබඳ ප්‍රතිපත්තිය වෙනස් කරන ලදී. ඒ යටතේ එක් වසරක සේවා කාලයක් සම්පූර්ණ කරන ලද සෑම සේවකයෙකුට ම පාරිතෝෂිකය ගෙවනු ලැබේ.

කෙසේවුවද, මෙම ප්‍රතිපාදන සඳහා රු.මි. 11.356 ක් ස්ථාවර තැන්පතුවක් පමණක් පවත්වාගෙන යනු ලැබේ. අරමුදල් ප්‍රමාණන් නොවීම හේතුවෙන් තැන්පතු වැඩි කිරීමට හැකියාවක් නොමැත.

3.2 බදු අය කිරීම

ඒකාබද්ධ අරමුදල මගින් අරමුදල් සැපයෙන ආයතනයක් වන බැවින් කුඩා තේ වතු සංවර්ධන අධිකාරිය ආදායම් බද්දෙන් නිදහස් කර ඇත.

3.3 අසම්භාව්‍ය බැරකම්

පහත පුද්ගලයන්ට එරෙහිව කම්කරු උසාවි හා අධිකරණ නඩුවලට අදාළව ආසන්න වශයෙන් රු.මි. 5.929 ක අසම්භාව්‍ය බැරකම් පවතියි.

අධිකරණ නඩුව	බැරකම් (රු.මි.)
රවින්ද්‍ර නෝනිස් මයා	1.219
එස්.ආර්. ගුණවර්ධන මයා	1.140
ඒ.එස්.එම්. රොද්‍රිගෝ මයා	1.588
ටී.ඒ. මුහන්දිරම් මයා	0.472
මුල්ලේගම මයා	0.600
එන්.ජේ. පතිරණ	0.909

(4) 1981 සිට 2014 දක්වා IRDP, SHTDP, TDP හා වෙනත් ව්‍යාපෘති සඳහා ලැබුණු අරමුදල් හා භාණ්ඩාගාර ප්‍රදාන ක්‍රමක්ෂය කර ඇත. ඒ අනුව රු. මිලියන 9.6 ක් විලම්භිත ආදායම් ලෙස ගිණුම්කරණය කර ඇති අතර ඉතිරිය ඉදිරි වර්ෂ අනුව ක්‍රමක්ෂය කරමින් ඉදිරියට රැගෙන ඇත.

(5) වලහන්දුව ඉඩම. මෙය ඉඩම් ප්‍රතිපාදන කොමිසමට අයත් වන අතර තවමත් හිමිකාරීත්වය

(6) නැවත වගාකිරීම යනාදිය පිළිබඳ ජාතික අවශ්‍යතාවයන්ට අනුකූල වන ලෙස වසරේ ක්‍රියාකාරී සැලැස්ම සකසා ඇත.

(7) 2015 ජනවාරි 1 දින සිට පහත දැක්වෙන පරිදි සහනාධාර අනුපාතය ඉහළ නංවන ලදී.

-	නැවත පැළ සිටුවීම	-	හෙක්ටෙයාර් එකකට රු. 350,000 සිට රු. 500,000 දක්වා
-	අළුත් පැළ සිටුවීම	-	හෙක්ටෙයාර් එකකට රු. 250,000 සිට රු. 400,000 දක්වා

(8) මෙම වසර තුළ කුඩා තේ වතු හිමියන් සඳහා ජල හා පාංශු සංරක්ෂණ වැඩසටහන ඇතුළුව සංවර්ධන වැඩසටහන් ක්‍රියාත්මක කරන ලදී. මේ සඳහා වැය වූ මුළු මුදල රු. මි. 44.02 කි.

කුඩා තේ වතු සංවර්ධන අධිකාරිය

2016 දෙසැම්බර් 31 වන දිනට අවසන් වූ වර්ෂය සඳහා ඒකාබද්ධ මුදල් ප්‍රවාහ පිළිබඳ ප්‍රකාශය
(රු000)

මෙහෙයුම් කටයුතුවලින් මුදල් ප්‍රවාහය	2016	2015 (ගැලපීම)	2015
සාමාන්‍ය කටයුතුවල අතිරික්තතා/ (ලාභනා)	3,323	(19,855)	52064
මුදල් නොවන සංවලන			
විලම්භිත ආදායම්	(10,413)	(8,844)	
ක්ෂය වීම	24,233	19,681	19681
පාරිතෝෂික සැපයීම	13,716	36,713	36713
අඩමාන ණය සඳහා ප්‍රතිපාදන වැඩි කිරීම	716	284	284
කපා හැරි ණයකරුවන්	-	(276)	(276)
අවිනිශ්චිත අවස්ථා සඳහා ප්‍රතිපාදන	600		
පොළී ආදායම	(2,306)	(2,037)	(2037)
ගෙවීම්වල වැඩිවීම්/අඩුවීම්	35,168	33,802	33802
සේවක පිරිවැය සම්බන්ධ ප්‍රතිපාදන වැඩි කිරීම			
දේපළ, අංගන හා පිරිසත විකුණුමෙන් ලද (ලාභ)/ අලාභ	(66)	(58)	(58)
අනෙක් වත්කම්වල වැඩිවීම්/අඩුවීම්	(3,566)	(10,155)	(10155)
ලැබීම්වල වැඩිවීම්/අඩුවීම්	21,376	(5,337)	(5337)
ඉන්වෙන්ට්‍රි අයිතමයන්ගේ වැඩිවීම්/අඩුවීම්	(2,547)	1,758	1758
මෙහෙයුම් කටයුතුවල ශුද්ධ මුදල් ප්‍රවාහ	80,234	45,676	126438
ආයෝජන කටයුතුවල මුදල් ප්‍රවාහ			
අංගන හා පිරිසත මිලදී ගැනීම	(63,784)	(16,177)	(16177)
අංගන හා පිරිසත විකුණුමෙන් ලැබූ මුදල්	50	118	118
ආයෝජන කටයුතුවල ශුද්ධ මුදල් ප්‍රවාහ	(63,734)	(16,059)	(16059)
ලැබූ පොළී	1,865	1,849	1849
ගෙවූ පාරිතෝෂික	(12,530)	(11,106)	(11106)
මූල්‍ය කටයුතුවල මුදල් ප්‍රවාහ	(10,665)	(9,257)	(9257)
සංවර්ධන වියදම් නඳහා රජයේ ප්‍රදාන	53,783	70,819	
ප්‍රාග්ධන ප්‍රදාන	12,780	299	(4452)
රජය ප්‍රදාන	58,600	17,690	12498
මූල්‍ය කටයුතුවල ශුද්ධ මුදල් ගැලීම	125,163	88,808	8045
මුදල් හා මුදල් සමාන දැවල ශුද්ධ වැඩිවීම්/(අඩුවීම්)	130,998	109,167	109167
කාල වකවානුව ආරම්භයේ මුදල් හා මුදල් සමාන දැ	184,423	75,256	75256
කාල වකවානුව අවසානයේ මුදල් හා මුදල් සමාන දැ	315,421	184,423	184423

කුඩා තේ වතු සංවර්ධන අධිකාරිය

හිමිකම් වෙනස් වීමේ ප්‍රකාශය

2016 දෙසැම්බර් 31 වන දිනට අවසන් වූ වර්ෂය

රු.. '000

විස්තරය	පාලනය කරන අස්ථිත්වයේ හිමිකරුවන්ගේ අයිතිය				
	දායක ප්‍රාග්ධනය	අනෙක් සංචිත	ත්‍යාගණන සංචිත	සමුච්චිත අතිරික්ත (ඌණතා)	මුළු ශුද්ධ වත්කම්/හිමිකම
31/12/2015 දිනට ශේෂය	71,797	56,147	124,109	(43,590)	208,463
වසර සඳහා අතිරික්තතා/ (ඌණතා)				3,323	3,323
දේපළ ප්‍රත්‍යාගණනයෙන් ලත් ලාභය					-
වසර තුළ රජයේ ප්‍රදාන	58,599				58,599
සංවර්ධන වියදම් නඳහා රජයේ ප්‍රදාන	53,783				53,783
වසර තුළ වෙනත් ප්‍රදාන		12,780			12,780
වසරේ විලම්භිත ආදායම	(5,955)	(4,458)			(10,413)
					-
					-
31/12/2016 දිනට ශේෂය	178,225	64,469	124,109	(40,267)	326,535

කුඩා තේ වතු සංවර්ධන අධිකාරිය

මූල්‍ය ප්‍රකාශනයන්ට අදාළ සටහන්

2016 දෙසැම්බර් 31 වන දිනට අවසන් වූ වර්ෂය

සටහන 01

දේපළ, අංගන හා පිරියත 2016

විස්තරය	2016.01.01 දිනට	වසර සඳහා	මාරු කිරීම/	2016.12.31 දිනට
	පිරිවැය	එකතු කිරීම්	අපහරණය	පිරිවැය
ඉඩම්	74,139,601.69	224,643.70	-	74,364,245.39
ගොඩනැගිලි	179,019,717.41	33,956,529.89	-	212,976,247.30
මෝටර් රථ	54,465,643.00	15,239,510.61	-	69,705,153.61
ව්‍යාපෘති මෝටර් රථ	13,945,935.00	-	-	13,945,935.00
ගෘහ භාණ්ඩ සවි කිරීම් හා කාර්යාල උපකරණ	21,739,170.46	9,454,167.83	(122,375.15)	31,070,963.14
පරිගණක	21,161,032.72	5,015,765.89	(767,550.25)	25,409,248.36
අංගන හා පිරියත	551,129.00	46,600.00		597,729.00
එකතුව	365,022,229.28	63,937,217.92	(889,925.40)	428,069,521.80

ක්ෂය වීම

විස්තරය	2016.01.01 දිනට	වසරේ	මාරු කිරීම/	සමුච්චිත	ලියා හල
	ක්ෂය වීම	ක්ෂය වීම	අපහරණය	ක්ෂය වීම	වටිනාකම
ඉඩම්	156,338.28	10,293.34		166,631.62	74,197,613.77
ගොඩනැගිලි	35,092,825.78	3,656,520.62	-	38,749,346.40	174,226,900.90
මෝටර් රථ	37,556,925.42	14,438,178.94	-	51,995,104.36	17,710,049.25
ව්‍යාපෘති මෝටර් රථ	11,196,981.00	1,085,462.00		12,282,443.00	1,663,492.00
ගෘහ භාණ්ඩ සවි කිරීම් හා කාර්යාල උපකරණ	13,252,832.04	2,335,065.28	(115,905.49)	15,471,991.83	15,598,971.31
පරිගණක	14,104,765.52	2,685,184.68	(606,633.58)	16,183,316.62	9,225,931.74
අංගන හා පිරියත	434,067.62	22,086.42		456,154.04	141,574.96
එකතුව	111,794,735.66	24,232,791.28	(722,539.07)	135,304,987.87	292,764,533.93

කුඩා තේ වතු සංවර්ධන අධිකාරිය
මූල්‍ය ප්‍රකාශනයන්ට අදාළ සටහන්
2015 දෙසැම්බර් 31 වන දිනට අවසන් වූ වර්ෂය

සටහන්	
විස්තරය	රු.
සටහන 02	
ආයෝජන -	
ස්ථාවර තැන්පතු - පාරිතෝෂිතය	11,356,492.10
සටහන 02 A	
වෙනත් මූල්‍ය වත්කම්	
ප්‍රගතිය - වැඩ	2,389,609.85
අපගමනය වූ පිරිවැය	10,257,908.24
	12,647,518.09
වෙනත් ජංගම වත්කම්	
පැළ තොග	9,792,537.58
සටහන 03	
ඉන්වෙන්ට්‍රි	
ලිපි ද්‍රව්‍ය	2,432,046.37
විවිධ තොග	10,687,614.78
තේ	480,674.92
පොහොර	93,800.00
බාසම්බි/ මෙතුම් සෝඩියම්	171,695.47
පොලිතින්	321,152.62
ඉසින යන්ත්‍ර	28,563.96
තවාන් උපකරණ	582,619.15
තරාදි	78,658.35
දළ කඩන අල්ලුව (Plucking seizers)	574,639.25
ආධාර පැකේජ	704,299.35
ටයර හා ටියුබ්	124,108.00
පුහුණු සඳහා යොදා ගැනෙන උපකරණ	3,982.50
වෙනත් තොග	167,583.58
එකතුව	16,451,438.30
සටහන 04 05	
ලැබීම්	
ණයකරුවන්	19,440,291.20
ණය හා අත්තිකාරම්	99,934,208.32
තැන්පතු හා අත්තිකාරම්	649,000.24
වෙනත් ශේෂ	5,730,324.43
එකතුව	125,753,824.19
අඩු කළා: බොල් ණය ප්‍රතිපාදන	(22,779,780.78)
එකතුව	102,974,043.41

සටහන 06	
පෙර ගෙවීම්	519,511.13
සටහන 07	
මුදල් හා බැංකු ශේෂ	
මාර්ගස්ථ මුදල්	835,322.18
අතැති මුදල් හා බැංකුවෙහි ඇති මුදල්	258,170,834.51
තැන්පතු	56,415,000.00
එකතුව	315,421,156.69
සටහන 08	
ගෙවීම්	
ණයකරුවන්	22,895,000.96
තැන්පතු ගෙවීම්	3,222,510.57
වෙනත් ප්‍රතිපාදන	3,628,838.08
වෙනත් ශේෂ	44,577,087.95
එකතුව	74,323,437.56
සටහන 9	
උපවිත වියදම්	
වාර්ෂික වාරිකාව	27,000.00
වෘත්තීය සමිති	1,390.00
සේ. අ. අ. හා සේ. නි. හා.අ	7,070,845.81
විදුලිය	161,058.91
පරිගණක නඩත්තුව	85,467.90
සම්මන්ත්‍රණ සහ සමුළු	150.00
වරිපනම් හා බදු	74,739.00
ඉන්ධන	375,027.60
නිවාඩු දින ගෙවීම්	57,381.81
වෛද්‍ය පහසුකම්	599,871.19
යතුරු පැදි නඩත්තුව	172,870.00
පුවත්පත්	7,020.00
කාර්යාල උපකරණ නඩත්තුව	57,218.25
අතිකාල	320,807.75
තැපැල් ගාස්තු	7,806.33
කුලිය	463,403.90
වැටුප්/ වේතන	1,701,424.60
ආරක්ෂාව	251,791.08
උපයන විට බදු	24,807.16
පුවත්පත් දැන්වීම්	710,223.00
ගොඩනැගිලි පිරිසිදු කිරීම/ නඩත්තුව	68,145.00
නොමිලේ ලබා දෙන තේ කෝප්පය	8,262.00
දුරකථන	280,330.53

T.S.H.S.F.	300,000.00
ප්‍රවාහන ගාස්තු	39,763.64
ගමනාගමන හා උපවේශන	716,837.93
නීති කටයුතු	62,075.00
මණ්ඩල සාමාජික පරිපාලන ගාස්තු	98,576.00
නිල ඇඳුම් හා සපත්තු	15,287.50
ලිපි ද්‍රව්‍ය	21,875.00
ජලය	58,625.15
වාහන නඩත්තුව	584,910.61
මුද්දර ගාස්තු	82,706.00
නැවත පැළ සිටුවීම සඳහා වන සහනාධාර	156,378,378.05
අළුත් පැළ සිටුවීම සඳහා වන සහනාධාර	5,897,231.01
හෝග ප්‍රතිස්ථාපනය	3,737,118.00
පොහොර සහනාධාර	12,846,510.80
බැංකු ගාස්තු	25,000.00
වායු විදුලි වැඩසටහන	232,261.61
පාංශු සංරක්ෂණය	271,000.00
ඩොලමයිට් සහනාධාර	117,010.00
ගුවන්විදුලි වැඩසටහන්	512,932.50
පැල තවාන් හා මව් ශාක	148,300.00
වෙනත්	153,657.00
එකතුව	194,827,097.62
සටහන 10	
සේවක ප්‍රතිලාභ (පාරිතෝෂිතය)	166,241,610.58



විගණකාධිපති දෙපාර්තමේන්තුව
கணக்காய்வாளர் தலைமை அபிபதி திணைக்களம்
AUDITOR GENERAL'S DEPARTMENT



මගේ අංකය
எனது இல. } 01/2016/එස්එස්
My No. } 01/2016/එස්එස්

ඔබේ අංකය
உமது இல. }
Your No. }

දිනය
திகதி } 2017 ඔක්තෝබර් 19 දින
Date } 24 OCT 2017

සභාපති,
කුඩා තේ වතු සංවර්ධන අධිකාරිය

කුඩා තේ වතු සංවර්ධන අධිකාරියේ 2016 දෙසැම්බර් 31 දිනෙන් අවසන් වර්ෂය සඳහා වූ මූල්‍ය ප්‍රකාශන පිළිබඳව 1971 අංක 38 දරන මුදල් පනතේ 14(2)(සී) වගන්තිය ප්‍රකාර විගණකාධිපති වාර්තාව.

කුඩා තේ වතු සංවර්ධන අධිකාරියේ 2016 දෙසැම්බර් 31 දිනට මූල්‍ය තත්ත්ව ප්‍රකාශනය සහ එදිනෙන් අවසන් වර්ෂය සඳහා වූ මූල්‍ය කාර්යසාධන ප්‍රකාශනය, ස්කන්ධය වෙනස්වීමේ ප්‍රකාශනය සහ මුදල් ප්‍රවාහ ප්‍රකාශනය හා වැදගත් ගිණුම්කරණ ප්‍රතිපත්ති සහ අනෙකුත් පැහැදිලි කිරීමේ තොරතුරුවල සාරාංශයකින් සමන්විත 2016 දෙසැම්බර් 31 දිනෙන් අවසන් වර්ෂය සඳහා වූ මූල්‍ය ප්‍රකාශන 1971 අංක 38 දරන මුදල් පනතේ 13(1) වගන්තිය සහ 1975 අංක 35 දරන කුඩා තේ වතු සංවර්ධන අධිකාරිය පනතේ 15 වගන්තිය සමඟ සංයෝජිතව කියවිය යුතු ශ්‍රී ලංකා ප්‍රජාතාන්ත්‍රික සමාජවාදී ජනරජයේ ආණ්ඩුක්‍රම ව්‍යවස්ථාවේ 154(1) ව්‍යවස්ථාවේ ඇතුළත් විධිවිධාන ප්‍රකාර මාගේ විධානය යටතේ විගණනය කරන ලදී. මුදල් පනතේ 14(2) (සී) වගන්තිය ප්‍රකාර අධිකාරියේ වාර්ෂික වාර්තාව සමඟ ප්‍රකාශයට පත්කළ යුතු යැයි මා අදහස් කරන මාගේ අදහස් දැක්වීම් හා නිරීක්ෂණයන් මෙම වාර්තාවේ දැක්වේ. මුදල් පනතේ 13(7)(ඒ) වගන්තිය ප්‍රකාර විස්තරාත්මක වාර්තාවක් අධිකාරියේ සභාපති වෙත 2017 අගෝස්තු 21 දින නිකුත් කරන ලදී.

1.2 මූල්‍ය ප්‍රකාශන සම්බන්ධයෙන් කළමනාකරණයේ වගකීම

මෙම මූල්‍ය ප්‍රකාශන ශ්‍රී ලංකා රාජ්‍ය අංශ ගිණුම්කරණ ප්‍රමිතීන්ට අනුකූලව පිළියෙල කිරීම හා සාධාරණ ලෙස ඉදිරිපත් කිරීම සහ වංචා හෝ වැරදි හේතුවෙන් ඇතිවිය හැකි ප්‍රමාණාත්මක සාවද්‍ය ප්‍රකාශනයන්ගෙන් තොරවූ මූල්‍ය ප්‍රකාශන පිළියෙල කිරීමට ගැතිවනු පිණිස අවශ්‍යවන අභ්‍යන්තර පාලනය තීරණය කිරීම කළමනාකරණයේ වගකීම වේ.

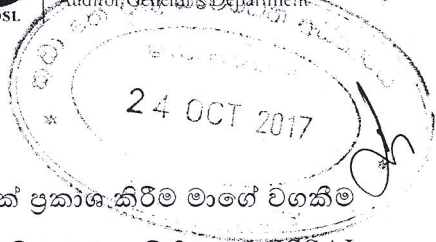

1.3 විගණකගේ වගකීම

මාගේ විගණනය මත පදනම්ව මෙම මූල්‍ය ප්‍රකාශන පිළිබඳව මතයක් ප්‍රකාශ කිරීම මාගේ වගකීම වේ. මා විසින් උත්තරීතර විගණන ආයතනයන්ගේ ජාත්‍යන්තර විගණන ප්‍රමිතීන්ට (ISSAI 1000 - 1810) අනුරූප ශ්‍රී ලංකා විගණන ප්‍රමිතීන්ට අනුකූලව මාගේ විගණනය සිදු කරන ලදී. ආචාර ධර්මවල අවශ්‍යතාවන්ට මම අනුකූලවන බවට සහ මූල්‍ය ප්‍රකාශන ප්‍රමාණාත්මක සාවද්‍ය ප්‍රකාශනයන්ගෙන් තොර වන්නේද යන්න පිළිබඳ සාධාරණ තහවුරුවක් ලබාගැනීම පිණිස විගණනය සැලසුම් කර ක්‍රියාත්මක කරන බවට මෙම ප්‍රමිති අපේක්ෂා කරයි.

මූල්‍ය ප්‍රකාශනවල දැක්වෙන අගයන් සහ හෙළිදරව් කිරීම්වලට අදාළවන විගණන සාක්ෂි ලබාගැනීම පිණිස පරිපාටි ක්‍රියාත්මක කිරීම විගණනයට ඇතුළත් වේ. තෝරාගත් පරිපාටීන්, වංචා හෝ වැරදි හේතුවෙන් මූල්‍ය ප්‍රකාශනවල ඇති විය හැකි ප්‍රමාණාත්මක සාවද්‍ය ප්‍රකාශනයන්ගේ අවදානම් තක්සේරු කිරීමද ඇතුළත් විගණකගේ විනිශ්චය මත පදනම් වේ. එම අවදානම් තක්සේරු කිරීම්වලදී, අවස්ථාවෝචිතව උචිත විගණන පරිපාටි සැලසුම් කිරීම පිණිස අධිකාරියේ මූල්‍ය ප්‍රකාශන පිළියෙල කිරීමට සහ සාධාරණ ලෙස ඉදිරිපත් කිරීමට අදාළ වන්නාවූ අභ්‍යන්තර පාලනය විගණක සැලකිල්ලට ගන්නා නමුත් අධිකාරියේ අභ්‍යන්තර පාලනයේ සඵලදායීත්වය පිළිබඳව මතයක් ප්‍රකාශ කිරීමට අදහස් නොකරයි. කළමනාකරණය විසින් අනුගමනය කරන ලද ගිණුම්කරණ ප්‍රතිපත්තිවල උචිතභාවය හා යොදාගන්නා ලද ගිණුම්කරණ ඇස්තමේන්තුවල සාධාරණත්වය ඇගයීම මෙන්ම මූල්‍ය ප්‍රකාශනවල සමස්ත ඉදිරිපත් කිරීම පිළිබඳ ඇගයීමද විගණනයට ඇතුළත් වේ. විගණනයේ විෂය පථය සහ ප්‍රමාණය තීරණය කිරීම සඳහා 1971 අංක 38 දරන මුදල් පනතේ 13 වගන්තියේ (3) සහ (4) උප වගන්තිවලින් විගණකාධිපති වෙත අභිමතානුසාරී බලතල පැවරේ.

මාගේ විගණන මතය සඳහා පදනමක් සැපයීම උදෙසා මා විසින් ලබා ගෙන ඇති විගණන සාක්ෂි ප්‍රමාණවත් සහ උචිතබව මාගේ විශ්වාසයයි.

1.4 තත්ත්වගණනය කළ මතය සඳහා පදනම

මෙම වාර්තාවේ 2.2 ඡේදයේ දක්වා ඇති කරුණු මත පදනම්ව මාගේ මතය තත්ත්වගණනය කරනු ලැබේ.

2. මූල්‍ය ප්‍රකාශන

2.1 තත්ත්වගණනය කළ මතය



මෙම වාර්තාවේ 2.2 ඡේදයේ දක්වා ඇති කරුණුවලින් වන බලපෑම හැර, මූල්‍ය ප්‍රකාශනවලින් 2016 දෙසැම්බර් 31 දිනට කුඩා තේ වතු සංවර්ධන අධිකාරියේ මූල්‍ය තත්ත්වය සහ එදිනෙන් අවසන් වර්ෂය සඳහා එහි මූල්‍ය ක්‍රියාකාරීත්වය හා මුදල් ප්‍රවාහ ශ්‍රී ලංකා රාජ්‍ය ගිණුම්කරණ ප්‍රමිතීන්ට අනුකූලව සත්‍ය හා සාධාරණ තත්ත්වයක් පිළිබිඹු කරන බව මා දරන්නා වූ මතය වේ.

2.2 මූල්‍ය ප්‍රකාශන පිළිබඳ අදහස් දැක්වීම

2.2.1 ශ්‍රී ලංකා රාජ්‍ය අංශ ගිණුම්කරණ ප්‍රමිති

පහත සඳහන් අනුකූල නොවීම් නිරීක්ෂණය විය.

(අ) ශ්‍රී ලංකා රාජ්‍ය අංශ ගිණුම්කරණ ප්‍රමිත 01

ප්‍රමිතයේ 106 ඡේදය ප්‍රකාරව ආදායම් හා වියදම් අයිතම ප්‍රමාණාත්මක වන විට ඒවායේ ස්වභාවය හා ප්‍රමාණය වෙන වෙනම හෙළිදරව් කළ යුතු වුවත් හන්නාන ප්‍රාදේශීය කාර්යාලයේ මව් පඳුරු (Mother bush) ආදායම රු.228,275 ක් හා වියදම රු.999,375 ක් විස්තරණ ආදායම් ප්‍රකාශනයේ දක්වා නොතිබුණු අතර එහි රු.762,100 ක් වූ ශුද්ධ ප්‍රතිඵලය සංවර්ධන වියදමක් ලෙස සටහන් කර තිබුණි.

(ආ) ශ්‍රී ලංකා රාජ්‍ය අංශ ගිණුම්කරණ ප්‍රමිත 02

ප්‍රමිතයේ 25(ආ) ඡේදය ප්‍රකාරව අධිකාරියේ මුදල් ප්‍රවාහ ප්‍රකාශනය පිළියෙළ කිරීමේදී ජංගම නොවන වත්කම් විකිණීමෙන් ලැබූ මුදල් රු.31,000 ක් අඩුවෙන් දක්වා තිබූ අතර එම වෙනස කාරක ප්‍රාග්ධනය යටතේ වූ ලැබිය යුතු ශේෂයට ගලපා තිබුණි.



24 OCT 2017

(ඇ) ශ්‍රී ලංකා රාජ්‍ය අංශ ගිණුම්කරණ ප්‍රමිත 07

ප්‍රමිතයේ 65 ඡේදය ප්‍රකාරව ජංගම නොවන වත්කම් සඳහා ඵලදායී ජීවිත කාලය වාර්ෂිකව සමාලෝචනය නොකිරීම හේතුවෙන් සම්පූර්ණයෙන් ක්ෂය කර ඇති රු.15,340,175 ක වත්කම් තවදුරටත් ප්‍රයෝජනයට ගනිමින් පැවතුණි. ඒ අනුව වූ ඇස්තමේන්තුගත දෝෂය ශ්‍රී ලංකා රාජ්‍ය අංශ ගිණුම්කරණ ප්‍රමිත 03 ප්‍රකාරව ප්‍රතිශෝධනය කිරීමට කටයුතු කර නොතිබුණි.

(ඈ) ශ්‍රී ලංකා රාජ්‍ය අංශ ගිණුම්කරණ ප්‍රමිත 08

ප්‍රමිතයේ 100 ඡේදය ප්‍රකාරව අධිකාරිය විසින් පවරා ඇති නඩුවල වර්තමාන තත්ත්වය මූල්‍ය ප්‍රකාශනවල හෙලිදරව් කල යුතු වුවද එසේ සිදුකර නොතිබුණි.

2.2.2 ගිණුම්කරණ අඩුපාඩු

පහත සඳහන් නිරීක්ෂණ කරනු ලැබේ.

- (අ) සමාලෝචිත වර්ෂයේ ප්‍රධාන කාර්යාලයේ ස්ථීර තැන්පතු හා ඉල්ලුම් තැන්පතු සඳහා ලැබිය යුතු පොලිය රු.1,786,031 ක් වුවද එය රු.1,467,246 ක් ලෙස ගිණුම්ගත කර තිබීම නිසා වර්ෂයේ පොළී ආදායම රු.318,785 කින් අඩුවෙන් දක්වා තිබුණි.
- (ආ) රත්නපුර ප්‍රාදේශීය කාර්යාලය විසින් පාංශු සංරක්ෂණය වෙනුවෙන් දරා තිබූ රු.655,439 ක් වූ වියදම, වියදම් ගිණුමට සටහන් කිරීම වෙනුවට ණයගිමිතට ගෙවීම් ලෙස ගිණුම්ගත කර තිබුණි.
- (ඇ) හන්තාන ප්‍රාදේශීය කාර්යාලයේ 2015 දෙසැම්බර් 07 දින විශ්‍රාමලත් නිලධාරියෙකු වෙනුවෙන් පාරිභෝගික දීමනාව 2016 අප්‍රේල් 08 දින ගෙවීම් කර තිබියදී එම නිලධාරියා වෙනුවෙන් සමාලෝචිත වර්ෂය සඳහා නැවත පාරිභෝගික ලෙස රු.167,860 ක් ප්‍රතිපාදනය කර තිබුණි.

24 OCT 2017



(ඇ) සමාලෝචිත වර්ෂයේ හත්කාන ප්‍රාදේශීය කාර්යාලයට අයත් පැල තවාන වෙනුවෙන් වියදම් වූ රු.327,175 ක් නොනිමි තොග ලෙස සටහන් කිරීම වෙනුවට අවසන් තොග ලෙස සටහන් කර තිබුණි.

(ඉ) සමාලෝචිත වර්ෂයේදී සංවර්ධන වියදම් දැරීම සඳහා භාණ්ඩාගාරයෙන් ලැබී තිබූ රු.624,400,000 ක මුදලින් රු.570,617,000 ක් පමණක් වැයකර ඉතිරි මුදල වූ රු.53,783,000 ක් භාණ්ඩාගාරයට යැවිය යුතු වගකීමක් ලෙස සටහන් කිරීම වෙනුවට සංවර්ධන වියදම් සඳහා ලද ප්‍රදාන, වශයෙන් ස්කන්ධ ප්‍රාග්ධනය යටතේ ගිණුම්ගත කර තිබුණි.

2.2.3 පැහැදිලි නොකල වෙනස්කම්

පහත සඳහන් නිරීක්ෂණ කරනු ලැබේ.

(අ) සමාලෝචිත වර්ෂයේ ලෙජර් ගිණුම් 06 ක හා ඊට අනුරූපීව ඉදිරිපත් කරන ලද උපලේඛනයන් අතර රු.105 සිට 109,972 දක්වා පරාසයක වෙනස්කම් නිරීක්ෂණය විය.

(ආ) 2016 දෙසැම්බර් 31 දිනෙන් අවසන් වර්ෂයේ කුඩා තේ වතු සංවර්ධන අධිකාරියේ ගිණුම් අනුව තේ පර්යේෂණ ආයතනයට අයත් ශාන්ත කුමඬස් තේ කම්හලෙන් ලැබිය යුතු ලෙස රු.340,300 ක් දක්වා තිබුණද එම ආයතනයේ ගිණුම් අනුව එම විටිනාකම රු.256,641 ක් ලෙස දක්වා තිබුණි.

2.3 ලැබිය යුතු හා ගෙවිය යුතු ගිණුම්

සමාලෝචිත වර්ෂය අවසානයට වසර 05 ඉක්මවූ ණයගැතියන්ගේ විටිනාකම රු.22,191,909 ක්වූ අතර, එය මුළු ණයගැති ශේෂයෙන් සියයට 94 ක් විය.

මේ සම්බන්ධයෙන් පහත සඳහන් නිරීක්ෂණ කරනු ලැබේ.

- (අ) 1998 වර්ෂයේ ණය පදනම මත වාහන ලබා දීම වෙනුවෙන් කුඩා තේ වතු සමිති 11 ක් වෙත ලබාදුන් මුදලින් සමාලෝචිත වර්ෂයේ අවසානයට රු.7,131,430 ක් අධිකාරියට අයවිය යුතුව පැවතුණි.
- (ආ) 1998 වර්ෂයේ තේ කම්හල් සඳහා වර්ෂ විභේදන යන්ත්‍ර ලබාදීමේ වැඩ සටහන මඟින් ලබාදී තිබූ ණය මුදලින් සමාලෝචිත වර්ෂය අවසාන වන විට කම්හල් 4 කින් රු.5,916,589 ක මුදලක් අධිකාරියට අයවිය යුතුව තිබුණි.

උක්ත වත්කම් පැවරීදීමේදී හා ණය ප්‍රදානයත්වලදී විධිමත් ගිවිසුම් යටතේ සිදු නොකිරීම හේතුවෙන් අදාළ ණය අයකර ගැනීමේ ගැටළු සහගත තත්ත්වයක් මතු වී තිබුණි.

2.4 නීති රීති, රෙගුලාසි හා කළමනාකරණ තීරණවලට අනුකූල නොවීම

පහත සඳහන් නීති රීති හා රෙගුලාසි යනාදියට අනුකූල නොවීමේ අවස්ථා නිරීක්ෂණය විය.

නීති රීති හා රෙගුලාසි වලට යොමුව	අනුකූල නොවීම
(අ) 2015 ජූලි 14 දිනැති අංක 03/2015 දරන රාජ්‍ය මුදල් චක්‍රලේඛය	යම් නිලධාරියකු විසින් කිසියම් කාර්යයක් සඳහා ගනු ලැබූ අත්තිකාරම් මුදල් අදාළ කාර්යයන් නිමවූ විගස පියවීමට කටයුතු කළ යුතු වුවත්, අවස්ථා 08 කදී ලබා ගන්නා ලද රු.636,865 ක් වූ අත්තිකාරම් මුදල් විගණන දිනය වූ 2017 පෙබරවාරි 09 වන විට දින 11 සිට දින 275 දක්වා කාලයක් ප්‍රමාද වී ඇතත් නිරවුල් කර නොතිබුණි.
(ආ) 2015 ජූලි 10 දිනැති අංක 02/2015 දරන රාජ්‍ය මුදල් චක්‍රලේඛය	ධාවනයෙන් ඉවත්කරන ලද වාහන 03 ක් සම්බන්ධයෙන් චක්‍රලේඛය ප්‍රකාරව කටයුතු කර නොතිබුණි.

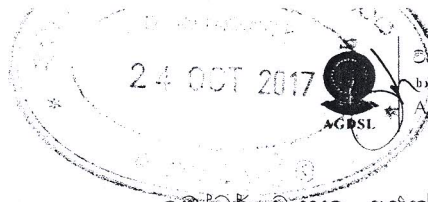

(ඇ) 2006 ජාතික ප්‍රසම්පාදන
මාර්ගෝපදේශ සංග්‍රහයේ 2014
පුළු 04 දිනැති පරිපූරක 28

මෝටර් වාහන අළුත්වැඩියා සම්බන්ධයෙන්
රු.200,000 ක් ඉක්මවන අළුත්වැඩියා සඳහා
අමාත්‍යාංශ ලේකම්ගේ අනුමැතිය ලබාගත
යුතු වුවද අවස්ථා 2 කදී වාහන 2 ක
අළුත්වැඩියා කිරීම වෙනුවෙන් දරන ලද
එකතුව රු.527,467 ක් සම්බන්ධයෙන් ඒ
අනුව කටයුතු කර නොතිබුණි.

3 මූල්‍ය සමාලෝචනය

3.1 මූල්‍ය ප්‍රතිඵල

ඉදිරිපත් කරන ලද මූල්‍ය ප්‍රකාශන අනුව, සමාලෝචිත වර්ෂය සඳහා අධිකාරියේ මූල්‍ය ප්‍රතිඵලය
රු.3,322,996 ක අතිරික්තයක් වූ අතර ඊට ප්‍රතිරූපීව ඉකුත් වර්ෂයේ ඌනතාවය රු.19,855,934
ක් වූයෙන් ඉකුත් වර්ෂයට සාපේක්ෂව සමාලෝචිත වර්ෂයෙහි මූල්‍ය ප්‍රතිඵලයේ රු.23,178,930
ක වර්ධනයක් නිරීක්ෂණය විය. සමාලෝචිත වර්ෂයේ පාරිතෝෂික ප්‍රතිපාදනය
රු.22,996,714 කින් අඩුවී තිබීම ඉහත වර්ධනයට ප්‍රධාන වශයෙන් හේතුවී තිබුණි.

සමාලෝචිත වර්ෂය හා ඉකුත් වර්ෂ 4 ක මූල්‍ය ප්‍රතිඵල විග්‍රහ කිරීමේදී 2012 වර්ෂයේදී
රු.154,165,000 ක්වූ ඌනතාවය උච්චාවචනයක් සහිතව 2016 වර්ෂයේදී රු.3,322,996 ක
අතිරික්තයක් බවට පත් වී තිබුණි. කෙසේ වුවද මූල්‍ය ප්‍රතිඵලයට සේවක පාරිශ්‍රමික, ජංගම
නොවන වත්කම් සඳහා ක්ෂවිම් හා රජයට ගෙවන ලද බදු නැවත ගැලපීමේදී 2012 වර්ෂයේ
රු.54,784,000 ක්වූ දායකත්වය 2016 වර්ෂයේදී රු.277,053,385 ක්වී තිබුණි.

3.2 අධිකාරියට එරෙහිව හෝ අධිකාරිය විසින් ආරම්භ කර ඇති නෛතික සිද්ධි

අධිකාරියේ සේවකයන් විසින් අධිකාරියට එරෙහිව නඩු 07 ක් ද, අධිකාරිය විසින් සේවකයන්ට
එරෙහිව නඩු 02 ක් ද ගොනුකර තිබූ අතර සමාලෝචිත වර්ෂයේ අවසන් වනවිටත් ඒවා නිමකර
නොතිබුණි.

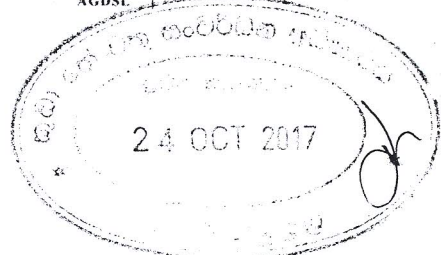

4. මෙහෙයුම් සමාලෝචනය

4.1 කාර්යසාධනය

1975 අංක 35 දරන කුඩා තේ වතු සංවර්ධන පනතේ 14 වන උප වගන්තිය ප්‍රකාරව හා 2003 අංක 34 දරන සංශෝධිත පනත අනුව කුඩා තේ වතු සංවර්ධන අධිකාරියේ අරමුණු පහත සඳහන් පරිදි වේ.

- ❖ කුඩා තේ වතු සහ තමන්ගේම නිෂ්පාදන මාර්ග නොමැති වෙනත් තේ වතු පිළිබඳ දත්ත එකතු කිරීම හා සංවර්ධනයට අනුබල දීම හෝ සංවර්ධනය කිරීමට භාර ගැනීම.
- ❖ එම තේ ඉඩම් වල ඵලදාව නිෂ්පාදන බවට පත් කිරීම සඳහා අවශ්‍ය තේ කර්මාන්තශාලා සහ වෙනත් පහසුකම් අත්කර ගැනීම හෝ සංවර්ධනය කිරීම.
- ❖ මෙම තේ ඉඩම්වල හෝ එකී කර්මාන්තශාලාවල කෙරෙන නිෂ්පාදන අලෙවිය දියුණු කිරීම හෝ අලෙවි කිරීම භාර ගැනීම.
- ❖ කුඩා තේ ඉඩම් හිමියන්ගේ සුභ සිද්ධිය පිණිස කටයුතු කිරීම හා කුඩා තේ වතු වල ආයෝජනය ප්‍රවර්ධනය කිරීම.
- ❖ උචිත ප්‍රතිපත්ති පිළිබඳව අමාත්‍යාංශයට උපදෙස් දීම සහ වෙනත් අදාළ නියෝජිත ආයතන සමඟ සම්බන්ධීකරණය කිරීම.

ඉහත අරමුණු ඉටුකර ගැනීමට ආදාලව පහත සඳහන් නිරීක්ෂණ කරනු ලැබේ.

(අ) විගණනයට ඉදිරිපත් කරන ලද තොරතුරු අනුව සමාලෝචිත වර්ෂයේ ශ්‍රී ලංකාවේ මුළු තේ නිෂ්පාදනය සඳහා කුඩා තේ වතු හිමියන්ගේ දායකත්වය සියයට 74.5 ක් වූ අතර ඉකුත් වර්ෂයේ එම දායකත්වය සියයට 72.91 ක් වූයෙන් ඉකුත් වර්ෂයට සාපේක්ෂව ජාතික නිෂ්පාදනය සඳහා කුඩා තේ වතු හිමියන්ගේ දායකත්වය වැඩිවී තිබුණද කුඩා තේ වතු හිමියන්ගේ නිෂ්පාදනය සමාලෝචිත වර්ෂය තුළ කිලෝග්‍රෑම් මිලියන 218.06 ක් වූ අතර ඉකුත් වර්ෂයේ එය කිලෝග්‍රෑම් මිලියන 239.86 ක් වූයෙන් සමාලෝචිත වර්ෂයේ කුඩා තේ වතුහිමියන්ගේ නිෂ්පාදනය ඉකුත් වර්ෂයට සාපේක්ෂව කිලෝග්‍රෑම් මිලියන 21.79 ක් හෙවත් සියයට 9 කින් අඩුවී තිබුණි.



(ආ) සමාලෝචිත වර්ෂයේ කුඩා තේ ඉඩම් අංශයේ සාමාන්‍ය ඵලදායිතාවය හෙක්ටයාරයකට නිම් තේ කිලෝ ග්‍රෑම් 1872 ක් වූ අතර ඉකුත් වර්ෂයේ එය කිලෝ ග්‍රෑම් 2059 ක් විය. ඒ අනුව සමාලෝචිත වර්ෂයේ සාමාන්‍ය ඵලදායිතාවය කිලෝ ග්‍රෑම් 187 ක් එනම් සියයට 09 කින් පහල ගොස් තිබුණි.

ඉහත (අ) සහ (ආ) හි සඳහන් කරුණු වලට සමාලෝචිත වර්ෂයේ පැවති අයහපත් කාලගුණික තත්ත්වය ද හේතු වී තිබූ බව නිරීක්ෂණය විය.

(ඇ) තේ නැවත වගා කිරීම හා නව වගා කිරීම්, ව්‍යාප්ත සේවා හා සමාජ සංවර්ධනය සහ ආයතනික ශක්තිමත් කිරීම වැනි සංවර්ධන කාර්යයන් සඳහා සමාලෝචිත වර්ෂය තුළදී රු. 624,000,000 ක සහනාධාර මුදලක් ලබා දී තිබුණි. දරන ලද වියදමට සාපේක්ෂව ලබා ඇති ප්‍රගතිය පහත පරිදි වේ.

(i) අධිකාරියේ වාර්ෂික වාර්තාව අනුව උපරිම ඵලදාවක් ලබමින් තේ වගා භූමි ප්‍රමාණය ස්ථාවරව පවත්වාගැනීම සඳහා පවත්නා කුඩා තේ භූමි ප්‍රමාණයෙන් සියයට 2 ක් නැවත වගා කිරීම ජාතික ප්‍රතිපත්තිය වුවද වර්ෂයේ ලද ප්‍රතිපාදන අනුව ඉලක්ක පිහිටුවීම සීමාකර තිබුණි. ඒ අනුව සමාලෝචිත වර්ෂයේ නැවත වගාව සඳහා ඉලක්ක ගත භූමි ප්‍රමාණය හෙක්ටයාර් 1000 ක් වුවද වර්ෂයේ නැවත වගා කළ බිම් ප්‍රමාණය හෙක්ටයාර් 741 ක් වූයෙන් සමාලෝචිත වර්ෂයේ කාර්යය සාධනය සියයට 74 ක් විය. ඉකුත් වර්ෂය හා සැසඳීමේදී එය සියයට 8 ක අඩුවීමක් වුවද ලබාදෙන ලද සහනාධාර මුදල ඉකුත් වර්ෂයට සාපේක්ෂව සියයට 16 කින් වැඩි වී තිබුණි. අයහපත් කාලගුණික සාධක සහ තේ වගාකරුවන් විසින් බිම් සැකසීම හා පාංශු පුනරුත්ථාපනයෙන් පසු නැවත වගාව සඳහා යොමු නොවීම ද මේ සඳහා හේතු වී තිබුණි.

(ii) පාංශු සංරක්ෂණ ක්‍රම භාවිතය, කප්පාදුව, සෙවන පාලනය සහ පාළු සැපයීම සඳහා ලබාදෙන ලද භෞග පුනරුත්ථාපන සහනාධාර ක්‍රමය යටතේ සමාලෝචිත වර්ෂයේ පැල 483,333 ක් සිටුවීමට ඉලක්ක කර තිබුණද පාලු සැපයීම නිමකර තිබූ පැල ප්‍රමාණය 367,876 ක් වූයෙන් නිමකල ප්‍රතිශතය සියයට 76 ක් විය.

(iii) තේ අළුත් වගාව සඳහා සමාලෝචිත වර්ෂයේ ඉලක්කගත ප්‍රමාණය මත කාර්යසාධනය සාර්ථකව ඉටුකර තිබූ නමුත් ඉකුත් වර්ෂයට සාපේක්ෂව බිම් සැකසීම හා නඩත්තුව සඳහා ඉලක්ක පිහිටුවීම පිළිවෙලින් සියයට 72 කින් හා



සියයට 76 කින් පහල දමා තිබූ අතර ගෙවන ලද ආධාර මුදල ඉකුත් වර්ෂයට සාපේක්ෂව රු.81,395,256 කින් එනම් සියයට 64 කින් අඩුවී තිබුණි.

(ඇ) කුඩා තේ වතු හිමියන්ට තේ පැල මිලදී ගැනීමේදී ගුණාත්මක තේ පැල මිලදී ගැනීමට හා වෙළඳපල මිල ගණන් පාලනය කිරීම සඳහා අධිකාරිය විසින් පවත්වාගෙන යනු ලබන ආයතනික තේ තවාන් 08 සම්බන්ධයෙන් පහත නිරීක්ෂණ කෙරේ.

(i) තේ තවාන් උපදෙස් මාලාව අනුව පැල තවානක අවම අලෙවි මට්ටම සියයට 85 ක් ලෙස පවත්වාගත යුතු වුවත් සමාලෝචිත වර්ෂයේ හත්තාන තවාන පමණක් අපේක්ෂිත මට්ටමට ළඟා වී තිබුණි. පැල හොඳින් නඩත්තු කොට වසර අවසන් වීමට පෙර අලෙවි කිරීමට හැකි සෑම උත්සාහයක්ම දැරිය යුතු වුවත් තවාන් තුල ඉතිරි වූ පැල ප්‍රමාණය, යෙදූ පැල සංඛ්‍යාවෙන් සියයට 27 සිට සියයට 74 දක්වා විය. ඒ ඒ පළාත්වල පැවති කාලගුණික වෙනස්වීම් හේතුවෙන් පැලවල ගුණත්වය පවත්වා ගැනීමට නොහැකිවීම මත, තේ වගා කරුවන්ගේ ඉල්ලීමේ අඩු වීම මේ සඳහා හේතු වී තිබුණි.

(ii) තවාන් කළමනාකරණ උපදෙස් මාලාවේ අංක 4.2 ප්‍රකාරවූ තවාන්වල පැල මියයාමේ ප්‍රතිශතය සියයට 10 කට අඩු මට්ටමක පවත්වාගත යුතු වුවත් සමාලෝචිත වර්ෂයේ තවාන් 03 ක නිර්දේශිත පැල විනාශවීමේ ප්‍රතිශතය සියයට 13 සිට සියයට 31 දක්වා පැවතුණි. තවාන් සඳහා පැල සම්පාදන ගැටළු පැවතීමත් භාවිතා කරන ලද පස් නුසුදුසු තත්ත්වයේ පැවතීමත් මේ සඳහා හේතු වී තිබුණි.

(iii) අවම වශයෙන් පැල නිෂ්පාදනය සඳහා දැරූ වියදම හෝ ආවරණය කර ගත යුතු බව තේ තවාන් කළමනාකරණ උපදෙස් මාලාවේ අවධාරණය කර තිබුණද සමාලෝචිත වර්ෂයේ ආයතනික තේ තවාන් 08 න් තවාන් 04 ක් ආදායම ඉක්මවා වියදම් දරා තිබුණි.

(ඉ) තේ නිෂ්පාදනය හා ඵලදායිතාවය වැඩිකිරීම සඳහා කුඩා තේ වතු හිමියන්ට ගුණාත්මක පැල ලබාගැනීමට අධිකාරියේ ලියාපදිංචි වාණිජ තේ පැල තවාන් පවත්වාගෙනයාම හා අධීක්ෂණය සම්බන්ධයෙන් පසුගිය තෙවසරක කාලය සැලකීමේදී 2014/2015 වර්ෂයට සාපේක්ෂව 2016/2017 වර්ෂයේ නිකුත් කල අවසර පත්‍ර ප්‍රමාණය සියයට 66.5 කින් අඩු වී තිබුණි.

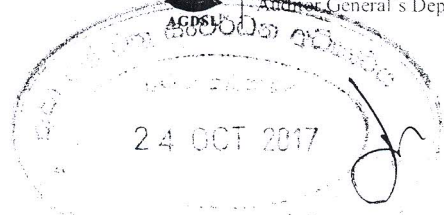

4.2 ප්‍රසම්පාදන සහ කොන්ත්‍රාත් ක්‍රියාවලිය

අධිකාරියේ ප්‍රධාන කාර්යාල භූමියේ උද්‍යාන අලංකරණය කාර්යය සඳහා රු.4,366,397 ක් වැය කර තිබූ අතර ඒ සම්බන්ධයෙන් පහත සඳහන් නිරීක්ෂණ කරනු ලැබේ.

- (අ) ප්‍රමාණ පත්‍රයන්හි සී-2 අයිතමය යටතේ සිමෙන්ති ගල් වෙනුවට කළු ගල් යොදා පොයින්ට් බැම්ම බැඳීම වෙනුවෙන් වර්ග මීටරයක් සඳහා ගිවිසුම අනුව එකඟ වූ රු.6,000 ක් වූ රේටය වෙනුවට වර්ග මීටරයකට රු.8,141 ක් බැගින් ගෙවා තිබීම හේතුවෙන් රු.220,643 ක් වැඩියෙන් ගෙවීම් කර තිබුණි.
- (ආ) ගුණාත්මක තේ පැල සැපයීම සඳහා පවත්වාගෙන යනු ලබන ආයතනික තේ තවාන් 9 ක් අධිකාරිය සතුව පැවතියද ඉහත උද්‍යාන අලංකරණ කාර්යය සඳහා බාහිර සැපයුම්කරුවන්ගෙන් රු.116,385 ක් වැයකර තේ පැල මිලදී ගෙන තිබුණි.

4.3 කළමනාකරණ ක්‍රියාකාරකම්

පහත සඳහන් නිරීක්ෂණ කරනු ලැබේ.

- (අ) කුඩා තේ වතු හිමියන්ට තේ නැවත වගා සහනාධාර ලබාදීමේදී අවසර පත්‍ර නිකුත් කල දින සිට වර්ෂ 03 ක කාලයක් තුල පැල සිටුවා අවසන් කල යුතු අතර එසේ නිම කිරීමට අපොහොසත් වූ අවස්ථා වලදී තේ නැවත වගා සඳහා සහනාධාර ලෙස ගෙවා ඇති මුදල් ආපසු අයකර ගැනීමට හෝ වගාව සම්පූර්ණ කිරීමට විකල්ප ක්‍රියාමාර්ග ගැනීමට අවශ්‍ය කටයුතු කලයුතු වුවත් කළුතර ප්‍රාදේශීය කාර්යාලයේ පළමු, දෙවන හා තුන්වන වාරික සඳහා පිළිවෙලින් රු.678,204 ක්, රු.209,779 ක් හා රු.720,381 ක් ලෙස එකතුව රු.1,608,384 ක මුදලක් ලබා ගෙන වගාව අතරමගදී අත්හැර දමා තිබුණි. නමුත් ඒ සම්බන්ධයෙන් කළමනාකරණය විසින් අවශ්‍ය ක්‍රියාමාර්ග ගෙන නොතිබුණි.
- (ආ) ප්‍රාදේශීය කාර්යාල හතරක පිහිටුවා තිබූ රු.14,091,861 ක් වටිනාකම වූ ඉඩම් අධිකාරිය වෙත පවරා ගැනීමට කටයුතු කර නොතිබූ අතර සමාලෝචිත වර්ෂය අවසන් වන විට එම ඉඩම්වල රු.58,220,553 ක් වටිනා ගොඩනැගිලි ඉදිකර තිබුණි.



(ආ) ගාල්ල ප්‍රාදේශීය කාර්යාලට අයත් වලහන්දුව උපකාර්යාලය පැලඳවන හා අක්මීමන මව් වගා ව්‍යාප්ති මධ්‍යස්ථානය ආදියෙහි ඉඩම් හා ගොඩනැගිලි අධිකාරියට පවරාගෙන ගිණුම්ගත කිරීමට කටයුතු කර නොතිබුණි.

4.4 අරමුදල් උන උපයෝජනය

පහත සඳහන් නිරීක්ෂණ කරනු ලැබේ.

(අ) පාංශු ආධාර ව්‍යාපෘතිය සඳහා ප්‍රධාන කාර්යාලයට හා ප්‍රාදේශීය කාර්යාල වෙත 2014 සහ 2015 වර්ෂයන්හි ලැබී තිබුණු රු.මිලියන 795.47 ක මුදලින් සමාලෝචිත වර්ෂයේ අවසානය වනවිටත් රු.මිලියන 32.08 ක් අදාළ කාර්යය සඳහා භාවිතාකර නොතිබුණි.

(ආ) සමාලෝචිත වර්ෂයේදී සංවර්ධන කටයුතු සඳහා ලැබී තිබුණු රාජ්‍ය ප්‍රදාන රු.624,400,000 කින් අදාළ සංවර්ධන කාර්යයන් සඳහා රු.62,532,020 ක් භාවිතා කර නොතිබුණි.

4.5 නිෂ්ක්‍රීය හා උන උපයෝජිත වත්කම්

අධිකාරිය සතු නිල නිවාස 06 ක් වසර 05 කට වැඩි කාලයක සිට භාවිතයට ගැනීමෙන් තොරව නිෂ්කාර්යව පැවැතුණි.

4.6 කාර්ය මණ්ඩල පරිපාලනය

අධිකාරිය විසින් ඉදිරිපත් කරන ලද තොරතුරුවලට අනුව 2016 දෙසැම්බර් 31 දිනට අනුමත සේවක සංඛ්‍යාව 430 ක් වූ අතර තථ්‍ය සංඛ්‍යාව 395 ක් විය. තවද එදිනට කළමනාකරණ සහකාර තනතුරු 12 ක් හා කාර්යාල සහායක තනතුරු 17 ක් දරන්නාට පමණක් පෞද්ගලික වනසේ කළමනාකරණ සේවා දෙපාර්තමේන්තුව විසින් අනුමත කර තිබුණි.

මේ සම්බන්ධයෙන් පහත සඳහන් නිරීක්ෂණ කරනු ලැබේ.

(අ) සමාලෝචිත වර්ෂයේ අවසානයට කළමනාකරු(සංවර්ධන), කළමනාකරු(පුහුණු) තනතුරු 2014 වසරේ සිටද කළමනාකරු (මානව සම්පත් හා පරිපාලන) තනතුර 2010 වර්ෂයේ සිට ද පුරප්පාඩුව පැවතුණි.

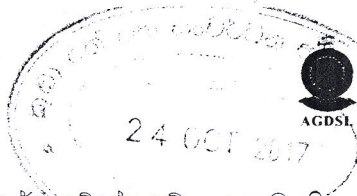

- (ආ) කළමනාකරණ සේවා දෙපාර්තමේන්තුවේ අනුමැතිය ලබාගැනීමෙන් තොරව සමාලෝචිත වර්ෂයේදී අනියම්, වෙක්රෝල් හා කොන්ත්‍රාත් පදනම මත අධිකාරිය විසින් සේවකයින් 26 දෙනෙකු බඳවාගෙන තිබුණි. ඉහත බඳවා ගැනීම් සඳහා 2016 වර්ෂය තුළ වෙක්රෝල් සේවකයින් වෙනුවෙන් රු.1,024,980 ක් ද අනියම් සේවකයින් වෙනුවෙන් රු.829,536 ක මුදලක්ද අනුමැතියෙන් තොරව ගෙවා තිබුණි.
- (ඇ) අධිකාරියෙහි වාර්ෂික වාර්තාව අනුව ඵලදායී ව්‍යාප්ති සේවාවක් සඳහා ව්‍යාප්ති නිලධාරියෙකුට වගාකරුවන් සංඛ්‍යාව 1:1000ක් විය යුතු වුවත් ඉකුත් වර්ෂයේ 1:2748 ක් ව පැවති මෙම අනුපාතය සමාලෝචිත වර්ෂයේ 1:2751 දක්වා වැඩි වී තිබුණි.
- (ඈ) වැඩබැලීම් සඳහා පත්වීම් ලබාදීමේදී ශ්‍රී ලංකා ප්‍රජාතාන්ත්‍රවාදී සමාජවාදී ජනරජයේ ආයතන සංග්‍රහයේ II පරිච්ඡේදයේ 13:1:2 සහ 13.4 වගන්ති ප්‍රකාරව වැඩ බැලීමේ පත්වීම් සඳහා නිර්දේශ කරනු ලබන නිලධාරියාට අනුමත බඳවාගැනීමේ පටිපාටිය අනුව සෑම අතින්ම සුදුසුකම් තිබිය යුතු අතරම සෑම අතින්ම පූර්ණ සුදුසුකම් නොලත් නිලධාරියකු පත් නොකළ යුතුය. එසේ වුවද කළමනාකරු (සංවර්ධන) තනතුර හා කළමනාකාරු (මානව සම්පත්) තනතුර සඳහා වැඩබැලීම් පත්වීම් සම්බන්ධයෙන් ඒ අනුව කරයුතු කර නොතිබුණි.

5. ගිණුම් කටයුතුභාවය හා යහපාලනය

5.1 මූල්‍ය ප්‍රකාශන ඉදිරිපත් කිරීම

2003 ජුනි 02 දිනැති අංක පීරීඩ්/12 දරන රාජ්‍ය ව්‍යාපාර වක්‍රලේඛයෙහි 6.5.1 ඡේදය පරිදි මූල්‍ය ප්‍රකාශන මුදල් වර්ෂය අවසන් වී දින 60 ක් ඇතුළත විගණනයට ඉදිරිපත් කළ යුතු වුවත් සමාලෝචිත වර්ෂය සඳහා වූ මූල්‍ය ප්‍රකාශන විගණනයට ඉදිරිපත් කරන ලද්දේ 2017 මැයි 09 දිනදීය.

5.2 අභ්‍යන්තර විගණනය

සමාලෝචිත වර්ෂය තුළදී අභ්‍යන්තර විගණන අංශය විසින් හඳුනාගත් නිරීක්ෂණ ඇතුළත් පරීක්ෂණ වාර්තා 24 ක් නිකුත්කර තිබුණද, කළමනාකරණය විසින් ඉන් පරීක්ෂණ වාර්තා 15 ක් සම්බන්ධයෙන් ක්‍රියාමාර්ග ගෙන නොතිබූ අතර 2013, 2014 වර්ෂයන්හි දී නිකුත් කරන ලද අභ්‍යන්තර විගණන විමසුම් පහක් සම්බන්ධයෙන් අධ්‍යක්ෂ මණ්ඩලය විසින් ගෙන තිබූ තීරණ ක්‍රියාත්මක කර නොතිබුණි.

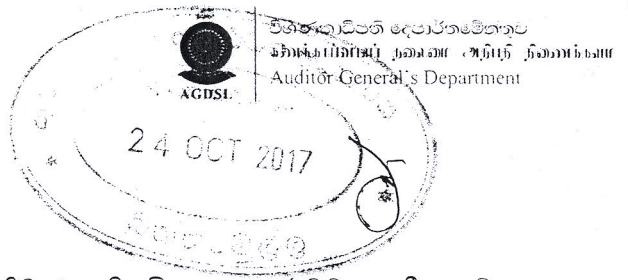

5.3 ප්‍රසම්පාදන සැලැස්ම

අධිකාරිය විසින් ප්‍රසම්පාදන සැලැස්මක් සකසා තිබුණද නියමිත කාල රාමුව තුළදී ප්‍රසම්පාදන කාර්යයන් ඉටුකිරීමට නොහැකිවී තිබූ අතර මිලදී ගැනීමට සැලසුම් කල දින සිට මාස 4 දක්වා වූ ප්‍රමාද කාලයක් පැවතුණි.

5.4 අයවැය ලේඛනය පාලනය

අයවැයගත හා තථ්‍ය සංඛ්‍යා අතර සියයට 67 සිට සියයට 86 දක්වා වූ විචලනයන් නිරීක්ෂණය වූයෙන් අයවැය ලේඛනය ඵලදායී කළමනාකරණ පාලන කාරකයක් ලෙස යොදාගෙන නොතිබූ බව නිරීක්ෂණය විය.

6. පද්ධති හා පාලනයන්

විගණනයේදී නිරීක්ෂණය වූ පද්ධති හා පාලන අඩුපාඩු වරින් වර අධිකාරියේ සභාපතිවරයාගේ අවධානයට යොමු කරන ලදී. පහත සඳහන් පාලන ක්ෂේත්‍ර කෙරෙහි විශේෂ අවධානය යොමු විය යුතුය.

පද්ධති හා පාලන ක්ෂේත්‍ර	නිරීක්ෂණ
-----	-----
(අ) කාර්ය මණ්ඩල පරිපාලනය	තනතුරුවල පුරප්පාඩු පැවතීම. විධිමත් අනුමැතියකින් තොරව බඳවා ගැනීම් සිදුකිරීම.
(ආ) සහනාධාර ගෙවීම්	සහනාධාර ගෙවීම් සඳහා ලද මුදල් උපයෝජනය නොකිරීම.
(ඇ) වත්කම් පාලනය	වත්කම් විධිමත් ලෙස පවරා නොගැනීම හා වත්කම්වල ඵලදායී ජීවකාලය වාර්ෂිකව සමාලෝචනය නොකිරීම.

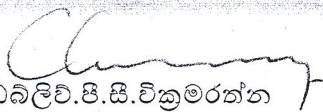
 ඩබ්ලිව්.සී.සී.වික්‍රමරත්න
 විගණකාධිපති (වැඩබලන)